

**TOMADA DE PREÇOS Nº 011/2023**

REGIDO PELA LEI Nº. 8.666/93 E SUAS ALTERAÇÕES, LEI COMPLEMENTAR Nº 123/2006, LEI COMPLEMENTAR Nº 147/2014, LEI COMPLEMENTAR Nº 155/2016 E DECRETO FEDERAL Nº 9.412/2018 E DEMAIS LEGISLAÇÕES PERTINENTES.

**ÓRGÃO INTERESSADO:**

SECRETARIA MUNICIPAL DE OBRAS PUBLICAS

**PROCESSO ADMINISTRATIVO Nº**

0000000860/2023

**TIPO DE LICITAÇÃO:**

MENOR VALOR GLOBAL

**REGIME DE EXECUÇÃO:**

Execução Indireta por preço global

**OBJETO:**

Contratação de empresa especializada para prestação de serviços de construção de ponte em concreto armado no Povoado Fazenda Nova no Município de Pio XII/MA. Valor Estimado Total: R\$ 683.044,80 (Seiscentos e oitenta e três mil, quarenta e Quatro Reais e Oitenta Centavos).

**LOCAL E DATA DO RECEBIMENTO E ABERTURA DOS ENVELOPES DE PROPOSTAS DE PREÇOS E DOCUMENTAÇÃO DE HABILITAÇÃO:**

**LOCAL:** Sala de Licitações da Prefeitura Municipal de Pio XII/MA, localizada na **Rua Senador Vitorino Freire, s/nº, Centro.**

**DATA:** 18/12/2023 (Abertura da Sessão)

**HORA:** 14:00hs (quatorze horas) horário local.

SE NO DIA SUPRACITADO NÃO HOUVER EXPEDIENTE, O RECEBIMENTO E O INÍCIO DA ABERTURA DOS ENVELOPES REFERENTES A ESTA TOMADA DE PREÇOS SERÃO REALIZADOS NO PRIMEIRO DIA ÚTIL DE FUNCIONAMENTO DA PREFEITURA MUNICIPAL DE PIO XII/MA, QUE SE SEGUIR.

**DIA, HORÁRIO, LOCAL E MEIO DE COMUNICAÇÃO PARA OBTENÇÃO DO EDITAL.**

**DIA:** Segunda a Sexta-feira

**HORÁRIO:** das 08:00hs às 12:00hs (horário local).

**LOCAL:** Sala de Licitações da Prefeitura Municipal de Pio XII, localizada na **Rua Senador Vitorino Freire, s/nº, Centro.**

## EDITAL DA TOMADA DE PREÇOS Nº 011/2023

A Prefeitura Municipal de Pio XII/MA, por intermédio da Secretaria Municipal de Administração, torna público, para conhecimento dos interessados, que fará realizar no dia **18 de dezembro de 2023, às 14h:00min**, na sala de sessão da Comissão Permanente de Licitação – CPL, localizada na **Rua Senador Vitorino Freire, SN, Centro** – Pio XII/MA, a licitação na modalidade **TOMADA DE PREÇOS nº 011/2023**, na forma de execução indireta, sob regime de empreitada por **PREÇO GLOBAL**, do tipo **MENOR PREÇO**, instaurada por meio do processo administrativo nº 0000000860/2023, devidamente autorizado, regida pela Lei Federal nº 8.666/1993, Lei Complementar nº 123/2006, Lei Complementar nº 147/2014, Lei Complementar nº 155/2016, Decreto Federal nº 9.412/2018 e demais legislações pertinentes, bem como pelas disposições deste Edital.

No dia, hora e local acima indicado, a Comissão receberá os envelopes contendo a documentação de habilitação e proposta de preços dos licitantes interessados e dará início à abertura da sessão pública.

### 1. OBJETO

**1.1** Contratação de empresa especializada para prestação de serviços de construção de ponte em concreto armado no Povoado Fazenda Nova no Município de Pio XII/MA, conforme, conforme especificações e condições no **ANEXO I** do presente Edital (**PROJETO BÁSICO**).

**1.2.** O valor total máximo desta licitação é de **R\$ 683.044,80 (seiscentos e oitenta e três mil, Quarenta e Quatro Reais e Oitenta Centavos)**, conforme planilhas orçamentárias, parte integrante do Projeto Básico – **ANEXO I** do presente Edital.

**1.4.** O prazo de execução do objeto é de 120 (cento e vinte) dias, a contar do recebimento da Ordem de Serviço.

### 2. IMPUGNAÇÃO AO EDITAL

**2.1.** Qualquer cidadão poderá impugnar o presente Edital, por irregularidade na aplicação da Lei, devendo protocolar o pedido em até 02 (dois) dias úteis antes da data fixada para recebimento dos envelopes “Documentação” e “Proposta”, devendo a Comissão Permanente de Licitação julgar e responder à impugnação em até 03 (três) dias úteis.

**2.2.** Decairá do direito de impugnar os termos deste edital perante a Prefeitura Municipal de Pio XII, o licitante que não o fizer até o segundo dia útil que anteceder à data marcada para recebimento dos envelopes “Documentação” e “Proposta”, apontando as falhas ou irregularidades que o viciariam, hipótese em que tal comunicação não terá efeito de recurso.

**2.3.** A impugnação feita tempestivamente pelo licitante não o impedirá de participar desta Licitação, até o trânsito em julgado da decisão a ela pertinente, sendo-lhe defeso oferecer impugnação fora do prazo estabelecido no § 2º do art. 41 da Lei n.º 8.666/93.

**2.4.** A impugnação interposta deverá ser entregue no Serviço de Protocolo da Prefeitura Municipal de Pio XII/MA, mediante registro no livro de protocolo, ou em segunda via, no horário das 8:00hs às 12:00hs (horário local).

### **3. CONDIÇÕES DE PARTICIPAÇÃO**

**3.1** A licitante interessada em participar do certame, prestará garantia para habilitação, em favor da Prefeitura Municipal de Pio XII/MA, CNPJ nº 06.447.833/0001-81, em valor correspondente a **1% (um por cento)** do total orçado da contratação, em caução em dinheiro ou em títulos da dívida pública, seguro-garantia ou fiança bancária, conforme disposto no “caput” e § 1º do Art. 56, da Lei Federal nº 8.666/93.

**a) Caução em dinheiro ou Títulos da Dívida Pública**

**a.1** Se a opção da garantia for **Título da Dívida Pública**, estes deverão ser emitidos sob a forma escritural, mediante registro em sistema centralizado de liquidação e de custódia autorizado pelo Banco Central do Brasil e avaliados pelos seus valores econômicos, conforme definido pelo Ministério da Fazenda.

**a.2** Se a opção da garantia for **Caução em Dinheiro**, o depósito do valor correspondente à garantia deverá ser efetuado em conta corrente da - Prefeitura Municipal de Pio XII, Estado do Maranhão na **CONTA CORRENTE: 1621-7, AGÊNCIA: 2452-X, PM PIO XII TRIBUTOS MUN, BANCO DO BRASIL.**

**b) Seguro Garantia**, mediante entrega da competente apólice, no original, emitida por entidade em funcionamento no País, em nome da Prefeitura Municipal de Pio XII, Estado do Maranhão, cobrindo o risco de quebra do Contrato, devendo conter expressamente cláusula de atualização financeira, de imprescritibilidade, inalienabilidade e de irrevogabilidade, assim como prazo de validade de no mínimo 150 (cento e cinquenta) dias.

**c) Fiança Bancária**, mediante entrega da competente carta de fiança bancária, no original, emitida por entidade em funcionamento no País, em nome da Prefeitura Municipal de Pio XII, Estado do Maranhão, devendo conter expressamente Cláusula de atualização financeira, de imprescritibilidade, inalienabilidade e de irrevogabilidade, assim como prazo de validade de no mínimo 150 (cento e cinquenta) dias.

**d) A garantia, independente da modalidade efetuada, deverá estar contida no Envelope n. 01 Documentos de Habilitação.**

**3.2.** A licitante interessada em participar desta TOMADA DE PREÇOS deverá:

**3.3. Além das vedações previstas no Art. 9º da Lei nº 8.666/93, não poderão participar, direta ou indiretamente, desta licitação:**

**3.3.1.** Empresa que se encontra sob falência, recuperação judicial ou extrajudicial que impossibilite o cumprimento do contrato, concurso de credores, dissolução ou liquidação.

**3.1.1.1** Somente será aceita a participação de empresa em recuperação judicial e extrajudicial, desde que apresente o Plano de Recuperação homologado pelo juízo competente e em pleno vigor, sem prejuízo de atendimento a todos os requisitos de habitação econômico-financeira estabelecidos no edital.

**3.3.2.** Empresas em regime de consórcio, qualquer que seja sua forma de constituição, pessoas jurídicas que explorem ramo de atividade incompatível com o objeto desta licitação e com sócios comuns concorrendo entre si, empresas estrangeiras que não funcionem no país, nem aqueles que tenham sido declarados inidôneos para licitar ou

contratar com a Administração Pública ou punidos com suspensão do direito de licitar e contratar com a Prefeitura Municipal de Pio XII/MA.

**3.3.3.** Cooperativas de mão-de-obra tendo em vista que a execução do objeto desta licitação demanda a prestação de serviços de forma habitual e pessoal, mediante subordinação hierárquica do trabalhador à empresa contratada.

**3.4.** A simples apresentação da proposta implica, por parte da licitante, de que inexistem fatos que impeçam a sua participação, eximindo assim a Comissão de Licitação do disposto no art. 97 da Lei nº 8.666/93.

#### **4. CREDENCIAMENTO**

**4.1.** As empresas licitantes que quiserem se fazer representar nesta Licitação, além dos envelopes, deverão apresentar junto à Comissão de Licitação, no início dos trabalhos, credencial do seu representante legal, com a respectiva qualificação civil, que tanto poderá ser procuração passada por Instrumento Público, quanto por Carta Credencial, assinada pelo representante da empresa com firma reconhecida, nos termos do modelo do **Anexo II** deste Edital.

**4.1.1.** O instrumento de credenciamento deverá estar acompanhado de cópia do Ato Constitutivo ou Contrato Social da empresa com suas eventuais alterações, desde que consolidada, que identifiquem seus sócios e estejam expressos seus poderes para exercerem direitos e assumir obrigações em decorrência de tal investidura.

**4.1.2.** O credenciamento é facultativo, porém sua ausência impedirá que o representante da licitante se manifeste ou responda pela empresa durante o processo licitatório.

**4.1.3.** A licitante que comparecer representada por seu sócio ou dirigente, se credenciará comprovando esta qualidade através do Contrato Social, Estatuto ou documento equivalente, acompanhado de documento de identidade.

**4.1.4.** A Microempresa e Empresa de Pequeno Porte que desejar usufruir do tratamento diferenciado previsto na Lei Complementar nº 123/2006, no presente certame deve apresentar juntamente com o documento de credenciamento, a declaração de que atende aos requisitos estabelecidos no artigo 3º da Lei Complementar, conforme **Anexo III**.

**4.1.4.1.** A declaração mencionada no subitem 4.1.4 terá presunção relativa de veracidade, podendo ser contestada por qualquer interessado, que terá o ônus de comprovar suas alegações.

**4.1.5.** Nenhuma pessoa natural poderá representar mais de uma licitante.

**4.1.6.** Não serão consideradas propostas apresentadas por telex, telegrama, internet ou fac-símile.

**4.2. Os documentos necessários ao credenciamento** poderão ser apresentados em original, por qualquer processo de cópia, desde que autenticada por Cartório competente ou por membro da Comissão, ou por publicação em órgão de Imprensa Oficial.

**4.3.** Não será admitida a participação de 02 (dois) representantes para a mesma empresa e nem de um mesmo representante para mais de uma empresa.

4.4. Na hipótese de suspensão dos trabalhos, a licitante será representada na sessão de reabertura pelo mesmo ou em caso de novo representante, este deverá atender às exigências previstas no item 4.

4.5. Não será aceita, em qualquer hipótese, a participação de **licitante** retardatária, exceto como ouvinte.

## 5. DOCUMENTAÇÃO E PROPOSTA

5.1. No dia, hora e local indicados no preâmbulo deste Edital, os interessados entregarão, através de seu representante legal ou pessoa credenciada, à Comissão, devidamente lacrados, 02 (dois) envelopes, a saber:

ENVELOPE Nº 01 - com as seguintes indicações obrigatórias na parte externa:  
Nome e endereço do licitante  
TOMADA DE PREÇOS nº 011/2023 – Data: 18/12/2023.  
**“DOCUMENTOS DE HABILITAÇÃO”**

ENVELOPE Nº 02 - com as seguintes indicações obrigatórias na parte externa:  
Nome e endereço do licitante  
TOMADA DE PREÇOS nº 011/2023 – Data: 18/12/2023.  
**“PROPOSTA DE PREÇOS”**

5.1.1. As empresas poderão enviar seus envelopes através de remessa postal através do endereço Rua Senador Vitorino Freire, SN, Centro, Pio XII/MA, CEP 65.707-000.

### 5.2. DOCUMENTAÇÃO DE HABILITAÇÃO:

A documentação de habilitação deverá ser apresentada em original ou em qualquer processo de cópia autenticada por Cartório, membro da Comissão ou publicação em órgão de imprensa oficial, **excetuando-se os emitidos pela Internet, cuja validação esteja condicionada a sua verificação no respectivo Sítio**, que poderão ser apresentados em cópia simples, os seguintes documentos:

#### 5.2.1. HABILITAÇÃO JURÍDICA:

- a) Registro comercial, no caso de empresa individual;
- b) Ato constitutivo, estatuto ou contrato social em vigor, com todas as suas eventuais alterações, ou ato constitutivo consolidado, com todas as alterações posteriores, devidamente registrados na Junta Comercial, em se tratando de sociedades empresárias e, no caso de sociedades por ações, acompanhado de documentos de eleição de seus atuais administradores;
- c) Inscrição do ato constitutivo, no caso de sociedades simples, acompanhada de prova da diretoria em exercício e do contrato social registrado no Registro Civil das Pessoas Jurídicas;
- d) Decreto de autorização, em se tratando de empresa ou sociedade estrangeira em funcionamento no país e ato de registro ou autorização para funcionamento, expedido pelo órgão competente, quando a atividade assim o exigir;

#### 5.2.2. REGULARIDADE FISCAL E TRABALHISTA:

- a) Prova de inscrição no Cadastro Nacional de Pessoa Jurídica (CNPJ);  
RUA SENADOR VITORINO FREIRE, S/Nº, CENTRO – PIO XII – CEP: 65.707-000.

- b) Prova de inscrição no cadastro de contribuintes municipal ou outro documento equivalente, relativo ao domicílio ou sede do licitante;
- c) Prova de regularidade com a **Fazenda Pública Federal e Seguridade Social**, mediante apresentação da:  

Prova de regularidade com a Fazenda Pública Federal e Seguridade Social, Pessoa Jurídica, mediante apresentação da: Certidão de Débitos Relativos a Créditos Tributários Federais e à Dívida Ativa da União, conforme portaria PGFN/RFB nº 1751, de 02 de outubro de 2014.
- d) Prova de regularidade com a **Fazenda Pública Estadual** do domicílio ou sede do licitante, mediante apresentação da:
  - a. Certidão Negativa de Débitos, ou Certidão Positiva com efeitos de Negativa;
  - b. Certidão Negativa, ou Certidão Positiva com efeitos de Negativa, quanto à Dívida Ativa.
- e) Prova de regularidade com a **Fazenda Municipal**, através de:
  - a. Certidão Negativa de Débitos Fiscais;
  - b. Certidão Negativa de Inscrição de Débitos na Dívida Ativa.
- f) Certificado de Regularidade do **FGTS – CRF**, emitido pela Caixa Econômica Federal – CEF, comprovando a regularidade perante o Fundo de Garantia por Tempo de Serviço.
- g) Prova de inexistência de débitos inadimplidos perante a Justiça do Trabalho, mediante a apresentação de **Certidão Negativa de Débitos Trabalhistas – CNDT**.

### 5.2.3. QUALIFICAÇÃO TÉCNICA:

- a) Prova de inscrição ou registro do licitante junto ao Conselho Regional de Engenharia e Agronomia-CREA competente e/ou Conselho Regional de Arquitetura e Urbanismo/CAU competente, que comprove atividade relacionada com o objeto;
- b) Prova de inscrição ou registro do responsável técnico junto ao Conselho Regional de Engenharia e Agronomia-CREA competente e/ou Conselho Regional de Arquitetura e Urbanismo/CAU competente, que comprove atividade relacionada com o objeto.
- c) A comprovação do vínculo empregatício do Responsável Técnico será feita mediante cópia do contrato de Prestação de Serviços, em que conste o profissional como responsável técnico, que demonstre a identificação do profissional, ou mediante ART de Cargo e Função ou quando vier expressamente na Certidão de Quitação Pessoa Física e Jurídica ou através de Declaração de contratação futura mediante anuência do responsável técnico.
  - c.1) Quando se tratar de dirigente ou sócio da empresa licitante, tal comprovação será feita através do Ato Constitutivo da mesma ou Certidão do CREA e/ou Certidão do CAU, devidamente atualizados



d) Para atendimento à **qualificação técnico-profissional**: profissional de nível superior, ENGENHEIRO, reconhecido pelo CREA e/ou CAU, acompanhado da respectiva Certidão de Acervo Técnico – CAT, expedidas pelo CREA e/ou CAU, comprovando ter executado para órgão ou entidade da administração pública direta ou indireta, federal, estadual, municipal ou do Distrito Federal, ou ainda, para empresa privada, serviços compatíveis com o objeto da presente licitação.

d.1) no caso de dois ou mais licitantes apresentarem atestados de um mesmo profissional como responsável técnico, como comprovação de qualificação técnica, todos os licitantes portadores desse atestado serão inabilitados.

d.2) a empresa contratada para execução do objeto desta licitação, somente poderá substituir o responsável técnico por novo profissional, com a prévia e escrita anuência da Prefeitura Municipal de Pio XII mediante a apresentação de acervo técnico comprovando que possui experiência profissional equivalente ou superior.

e) **Atestado de Capacidade Técnica-Operacional**, fornecido por pessoa jurídica de direito público ou privado, que comprove que a empresa executou serviços semelhantes ao objeto.

#### 5.2.4. QUALIFICAÇÃO ECONÔMICO-FINANCEIRA:

a) **Balanco patrimonial** e demonstrações contábeis do último exercício social **incluindo suas notas explicativas**, já exigíveis e apresentados na forma da lei, que comprovem a boa situação financeira da empresa, vedada a sua substituição por balancetes ou balanços provisórios, podendo ser atualizados, quando encerrados há mais de 3 (três) meses da data de apresentação da proposta.

a.1) serão considerados aceitos como na forma da lei o balanço patrimonial e demonstrações contábeis assim apresentados:

a.1.1) sociedades regidas pela Lei n.º 6.404/76 (sociedade anônima):

- Publicados em Diário Oficial; ou
- Publicados em jornal de grande circulação; ou
- Por fotocópia registrada ou autenticada na Junta Comercial da sede ou domicílio do licitante.

a.1.2) sociedades por cota de responsabilidade limitada (LTDA):

- Por fotocópia do livro Diário, inclusive com os Termos de Abertura e de Encerramento, devidamente autenticado na Junta Comercial da sede ou domicílio do licitante ou em outro órgão equivalente; ou
- Por fotocópia do Balanço e das Demonstrações Contábeis devidamente registrados ou autenticados na Junta Comercial da sede ou domicílio do licitante.

a.1.3) sociedade criada no exercício em curso:

- Fotocópia do Balanço de Abertura, devidamente registrado ou autenticado na Junta Comercial da sede ou domicílio do licitante;

- a.1.4) o balanço patrimonial e as demonstrações contábeis deverão estar assinados por Contador ou por outro profissional equivalente, devidamente registrado no Conselho Regional de Contabilidade;
- a.2) A boa situação financeira será avaliada pelos Índices de Liquidez Geral (LG), Solvência Geral (SG) e Liquidez Corrente (LC), que deverão apresentar o valor mínimo igual a 1 (um), resultantes da aplicação das seguintes fórmulas:

$$LG = \frac{\text{ATIVO CIRCULANTE} + \text{REALIZÁVEL A LONGO PRAZO}}{\text{PASSIVO CIRCULANTE} + \text{EXIGÍVEL A LONGO PRAZO}}$$

$$SG = \frac{\text{ATIVO TOTAL}}{\text{PASSIVO CIRCULANTE} + \text{EXIGÍVEL A LONGO PRAZO}}$$

$$LC = \frac{\text{ATIVO CIRCULANTE}}{\text{PASSIVO CIRCULANTE}}$$

- a.2.1) As fórmulas deverão estar devidamente aplicadas em memorial de cálculos juntado ao balanço;
- a.2.1.1) caso o memorial não seja apresentado, a **Comissão** reserva-se o direito de efetuar os cálculos;
- a.3) se necessária a atualização do balanço e do capital social, deverá ser apresentado, juntamente com os documentos em apreço, o memorial de cálculo correspondente.
- b) Certidão negativa de falência ou concordata**, expedida pelo distribuidor da sede da pessoa jurídica, emitida até 60 (sessenta) dias consecutivos antes do recebimento dos envelopes, quando não vier expresso o prazo de validade.
- b.1)** As empresas em recuperação judicial deverão apresentar certidão emitida pelo juízo em que tramita o procedimento da recuperação judicial no qual certifique-se que a empresa está apta, econômica e financeiramente, a suportar o cumprimento do contrato.

#### 5.2.5. OUTROS DOCUMENTOS DE HABILITAÇÃO:

- a) Declaração do licitante, na forma do ANEXO V**, de que não possui, em seu quadro de pessoal, empregado (s) com menos de 18 (dezoito) anos em trabalho noturno perigoso ou insalubre e de 16 (dezesesseis) anos em qualquer trabalho salvo na condição de aprendiz a partir dos 14 (catorze) anos, cumprindo o disposto no inciso XXXIII, art.7º, da Constituição Federal de 1988.

**5.2.6.** A autenticação de cópias de documentos pela Comissão Permanente de Licitação - CPL poderá ser efetuada no dia da sessão, mediante a apresentação dos originais para confronto.

**5.2.7.** Para a habilitação, as ME e EPP deverão apresentar toda a documentação exigida que será devidamente conferida pela Comissão. Havendo alguma restrição na comprovação da regularidade fiscal e trabalhista, será assegurado o prazo de 05 (cinco) dias úteis, cujo termo inicial corresponderá ao momento em que o proponente ME ou EPP for declarado vencedor do certame, prorrogável por igual período, para a regularização da documentação.



### 5.3. PROPOSTA

5.3.1. O envelope nº 02 conterà, em 01 (uma) via, proposta impressa em papel timbrado do licitante, na língua portuguesa, devidamente datada e assinada pelo representante legal, e deverá conter:

- a) **Resumo da Proposta**, consoante modelo proposto no **ANEXO VI** do Edital, indicado em moeda corrente nacional, expresso em algarismos e por extenso, inclusas todas as despesas necessárias à execução completa do objeto ora licitado;
- b) **Planilha Orçamentária**, de acordo as planilhas constantes do Projeto Básico - ANEXO I do Edital, com preços unitários, parciais e totais;
- c) **Cronograma Físico-Financeiro**, de acordo com cronograma constante do Projeto Básico - ANEXO I do Edital;
- d) O prazo de execução do objeto é de **120 (cento e vinte) dias**, a contar do recebimento da Ordem de Serviços.
- e) Prazo de validade da proposta de, no mínimo, 60 (sessenta) dias contados da data-limite prevista para entrega das propostas, conforme art. 64, § 3º, da Lei Federal nº 8.666/1993;
- f) **Composição de BDI**, conforme modelo apresentado no **Anexo IX**, ou modelo próprio desde que contenha todas as informações solicitadas.
  - f.1) O BDI, que incidirá sobre o somatório dos custos totais de cada item de serviço, deverá estar apresentado à parte, ao final da planilha, sendo ali necessariamente detalhada sua composição.
  - f.2) Cada licitante apresentará sua composição de BDI com base em fórmula sugerida no Anexo IX, levando em conta que nesta taxa deverão estar considerados, além dos impostos, as despesas indiretas não explicitadas na planilha orçamentária e o lucro.
- g) **Composições de Preços Unitários**, de acordo com o especificado no Orçamento Analítico da obra, constando unidades e insumos com respectivos consumos. Apresentar, discriminadamente, percentuais de BDI e Encargos Sociais aplicados. Poderá ser utilizado o modelo apresentado no **Anexo IX**, ou modelo próprio, desde que contenha todas as informações solicitadas.
- h) **Composição de Encargos Sociais** – conforme modelo sugerido no **Anexo X** ou modelo próprio desde que contenha todas as informações solicitadas.
  - h.1) Os itens constantes no anexo Modelo de Composição de encargos sociais não são exaustivos, logo, a planilha a ser apresentada deverá ser aquela que corresponda aos encargos da empresa licitante.
- i) **Curva ABC de insumos e de serviços.**
- j) Na composição do BDI, percentual de ISS compatível com a legislação tributária do Município de Pio XII, observando a forma de definição da base de cálculo do tributo prevista na legislação municipal e, sobre esta, a respectiva alíquota do ISS, que será um percentual proporcional entre o limite máximo de 5% estabelecido no art. 8º, inciso II, da Lei Complementar nº 116/2003 e o limite mínimo de 2% fixado**

pelo art. 88 do Ato das Disposição Constitucionais Transitórias. (Acórdão nº 2622/2013 – TCU – Plenário).

k) As empresas sujeitas ao regime de tributação de incidência não cumulativa de PIS e COFINS apresentem demonstrativo de apuração de contribuições sociais comprovando que os percentuais dos referidos tributos adotados na taxa de BDI correspondem à média dos percentuais efetivos recolhidos em virtude do direito de compensação dos critérios previstos no art. 3º das Lei ns. 10.637/2002 e 10.833/2003, de forma a garantir que os preços contratados pela Administração Pública reflitam os benefícios tributários pela legislação tributária. (Acórdão nº 2622/2013 – TCU – Plenário).

l) As empresas optantes pelo Simples Nacional deverão apresentar os percentuais de ISS, PIS e COFINS discriminados na composição do BDI que sejam compatíveis com as alíquotas a que a empresa está obrigada a recolher, previstas no Anexo I da Lei Complementar nº 123/2006, bem como que a composição de encargos sociais não inclua os gastos relativos às contribuições que essas empresas estão dispensadas de recolhimento (Sesi, Senai, Sebrae etc.), conforme dispõe o art. 13, §3º da referida Lei Complementar. (Acórdão nº 2622/2013 – TCU – Plenário).

5.3.1.2. Os documentos exigidos nas alíneas “b”, “c”, “f” e “g” e “h”, serão assinados pelo representante legal da empresa e responsável técnico indicado no item 5.2.3, alínea “b” do presente Edital, conforme determina a Lei Federal nº 5.194, de 24 de dezembro de 1966, e Resolução nº 282/CONFEA, de 24 de agosto de 1983.

5.3.2. Em caso de erro de cálculo na planilha ou divergência entre o total da proposta em algarismos e por extenso prevalecerá sempre o valor correto, apurado pela Comissão, tomando-se por base os quantitativos constantes da planilha orçamentária do **ANEXO I** deste Edital e os preços unitários propostos pela licitante.

5.3.3. Não serão consideradas as propostas apresentadas fora do prazo bem como aquelas que contiverem rasuras, emendas, borrões ou entrelinhas de modo a ensejar dubiedade, principalmente em relação a preços unitários.

5.3.3.1. Para os fins deste item, entende-se como:

- a) Rasura: palavra(s) ou qualquer (quaisquer) sinal(is) gráfico(s) riscado(a)(s) ou raspado(a)(s) de modo que sua leitura se torne impossível ou incompreensível;
- b) Emenda: alteração ou modificação do que já foi escrito;
- c) Entrelinha: palavra(s) ou frase(s) escritas no espaçamento entre uma e outra linha do texto da proposta.

5.3.4. A proposta, uma vez aberta, vincula a licitante, obrigando-a a contratação caso lhe seja adjudicado o objeto.

5.3.5. Não se considerará qualquer oferta de vantagem não prevista no Edital, nem preço ou vantagem baseada nas ofertas das demais licitantes.

5.3.6. Considerar-se-á que os preços fixados pela licitante são completos e suficientes para assegurar a justa remuneração do objeto contratado incluindo todos os tributos e demais

despesas, seja qual for o seu título ou natureza, tais como fretes, encargos sociais, trabalhistas e fiscais, despesas de viagem, locomoção, estadia, alimentação e quaisquer outras, segundo a legislação em vigor.

**5.3.7.** Considera-se sempre que a licitante dispõe da totalidade dos conhecimentos técnicos, gerenciais e administrativos e dos meios de produção necessários, suficientes e adequados à execução dos serviços para a realização do objeto, a qual deverá mobilizar e empregar com eficiência e eficácia no cumprimento do Contrato que celebrar. Não caberá qualquer pleito de alteração dos valores contratados pela substituição de métodos e meios de produção incompatíveis com o conjunto dos serviços a realizar nas quantidades, prazos e qualidade requeridos.

**5.3.8.** As composições de custos unitários elaboradas pela Prefeitura Municipal de Pio XII/MA são instrumentos para a elaboração do orçamento estimativo. Cada licitante deve elaborar suas composições de custos incluindo todos os materiais, equipamentos e mão de obra que entenderem necessário para a conclusão do serviço de acordo com a especificação técnica. Não poderá haver nenhum pleito de alteração de valores do CONTRATADO em função das composições apresentadas pela contratante.

**5.3.9.** Em circunstâncias excepcionais, a Prefeitura Municipal de Pio XII poderá solicitar às licitantes a prorrogação do prazo de validade das propostas, sendo facultado à licitante aceitar ou recusar. Tanto a solicitação da prorrogação quanto a resposta da licitante deverão ser expressas.

**5.3.10.** As licitantes deverão apresentar as propostas de preços com o mesmo CNPJ constante nos documentos de Habilitação.

**5.3.11.** Caso os prazos não estejam expressamente indicados na proposta ou estejam superiores ao indicado neste edital, prevalecerá o estabelecido neste.

---

## **6. DO JULGAMENTO**

---

### **6.1. Julgamento da Habilitação**

**6.1.1.** O julgamento iniciar-se-á com a abertura do envelope nº 1, contendo os documentos de habilitação, os quais poderão ser analisados pelas licitantes pelo prazo estabelecido pela Comissão Permanente de Licitação, podendo aquelas, inclusive, apresentar alegações sobre a documentação das demais licitantes.

**6.1.2.** Após a apreciação dos documentos, a Comissão declarará habilitadas as licitantes que apresentaram os documentos na forma indicada neste edital e inabilitadas as que não atenderam a essas exigências.

**6.1.3.** Constatada falsidade em declaração ou documentação, após diligência pela Comissão Permanente de Licitação, a licitante será inabilitada ou desclassificada, conforme o caso, sem prejuízo de outras penalidades.

**6.1.4.** Havendo restrição na comprovação da regularidade fiscal e trabalhista da microempresa ou empresa de pequeno porte, serão adotados os procedimentos previstos no Art. 43, §1º da Lei Complementar nº. 123/2006.

**6.1.5.** Proferida a decisão, as licitantes poderão, unanimemente, renunciar ao direito de interpor recurso, o que constará em ata, procedendo-se à abertura do envelope n.º 02 das concorrentes habilitadas.

**6.1.6.** Não havendo desistência do direito de recorrer, na forma do subitem 6.1.5, a Comissão suspenderá a sessão, lavrando ata circunstanciada dos trabalhos até então executados e comunicará, por escrito, com antecedência mínima de 48 horas, às licitantes habilitadas, a data, hora e local de sua reabertura. Nessa hipótese, os envelopes n.º 02, devidamente fechados e rubricados pelos presentes, permanecerão até que se reabra a sessão, sob a guarda e responsabilidade da Comissão Permanente de Licitação.

**6.1.7.** Ao final da fase de habilitação, serão devolvidos, fechados, os envelopes contendo as propostas de preços às empresas inabilitadas.

**6.1.8.** Envelopes não reclamados no prazo de 30 (trinta) dias a contar da data da adjudicação, serão destruídos, independentemente de notificação à interessada.

**6.1.9.** Quando todas as licitantes forem inabilitadas, a Comissão poderá, a seu critério, fixar o prazo de 08 (oito) dias úteis para a apresentação de nova documentação ou de novas propostas escoimadas das causas que ensejaram a inabilitação, conforme disposto no §3, do art. 48, da Lei Federal nº 8.666/1993.

## **6.2. Julgamento das Propostas**

**6.2.1** Ultrapassada a fase de habilitação, serão abertos os Envelopes nº 02 apenas das licitantes habilitadas, sendo divulgadas às licitantes presentes, as condições oferecidas pelas participantes habilitadas, e facultada a verificação das propostas destas às licitantes presentes para manifestação.

**6.2.2.** O julgamento das propostas será levado a efeito pela Comissão Permanente de Licitação, considerando o critério de MENOR PREÇO GLOBAL, entre as licitantes que cumprirem integralmente as exigências deste edital desde que nenhum preço unitário da planilha orçamentária da licitante seja superior aos preços máximos estabelecidos na planilha orçamentária da Prefeitura Municipal de Pio XII/MA, constante no Anexo I deste Edital.

**6.2.3.** Verificando-se discordância entre o preço unitário e o total do item, prevalecerá o primeiro, sendo corrigido o preço total; ocorrendo divergência entre o valor constante da Composição de Custos unitários do serviço e o expresso na Planilha Orçamentária, prevalecerá o primeiro; ocorrendo divergência entre os valores numéricos e os por extenso predominarão os últimos. Se a licitante não aceitar a correção de tais erros, sua proposta será desclassificada.

**6.2.4.** A licitante assume os preços ofertados na sua proposta para cada serviço, etapa e o total do serviço e se obriga a executá-los integralmente pelo preço ofertado, não tendo direito a aditivos, de preços por divergências das quantidades constantes na planilha da sua proposta com as dimensões, cotas de nível e volumes indicados nos desenhos e detalhes, e de acordo com as especificações dos materiais.

**6.2.5.** Em caso de absoluta igualdade de preços entre duas ou mais propostas e, conferido o direito de preferência previsto no art. 3º, § 2º da Lei n.º 8.666/93, ainda permanecer o empate, será efetuado sorteio em ato público, para o qual todas as licitantes serão convocadas.

**6.2.6.** No caso de empate previsto na LC nº 123/06, assim considerado quando as propostas apresentadas pelas microempresas e/ou empresas de pequeno porte forem iguais ou superiores em até 10 % (dez por cento) da proposta classificada em primeiro lugar, será

concedido o direito de preferência, no prazo de 20 minutos, nos termos do Art. 44, §1º e Art. 45, Inciso I da Lei Complementar nº 123/2006.

**6.2.7.** Serão desclassificadas as propostas que:

**6.2.7.1.** Após análise, com base no artigo 48, incisos I e II da Lei n.º 8.666/93:

a) Não atendam às exigências deste edital;

b) Apresentarem valor global superior ao limite estabelecido ou com preços manifestamente inexequíveis, assim considerados aqueles que não venham a ter demonstrada sua viabilidade por meio de documentação que comprove que os custos dos insumos são coerentes com os de mercado e que os coeficientes de produtividade são compatíveis com a execução do objeto;

c) Apresentarem preços unitários superiores aos constantes na planilha orçamentária constante do Anexo I do Presente Edital;

**6.2.7.2.** O ônus da prova da exequibilidade dos preços cotados incumbe ao autor da proposta, no prazo determinado pela Comissão Permanente de Licitação.

**6.2.7.3.** Consideram-se manifestamente inexequíveis as propostas cujos valores sejam inferiores a 70% (setenta por cento) do menor dos seguintes valores:

a) média aritmética dos valores das propostas superiores a 50% (cinquenta por cento) do valor orçado pela Administração; ou

b) valor orçado pela Administração.

**6.2.7.4.** Dos licitantes classificados na forma do item 6.2.7.3, cujo valor global da proposta for inferior a 80% (oitenta por cento) do menor valor a que se referem os subitens a e b, será exigida, para assinatura do contrato, prestação de garantia adicional, dentre as modalidades previstas no § 1º do art. 56 da Lei 8.666/93, igual à diferença entre o valor resultante do item 6.2.7.3 e o valor da correspondente proposta.

**6.2.7.5.** Quando todos os licitantes forem inabilitados ou todas as propostas forem desclassificadas, a Comissão Permanente de Licitação poderá fixar o prazo de 08 (oito) dias úteis para apresentação, pelos licitantes, de nova documentação ou de outras propostas escoimadas das causas de inabilitação ou desclassificação.

**6.2.7.6.** É facultada à Comissão de Licitação, em qualquer fase da licitação, a promoção de diligência destinada a esclarecer ou a complementar a instrução do processo, vedada a inclusão posterior de documento;

**6.2.7.7.** Será declarada vencedora a licitante que oferecer o menor preço global, dentro das condições exigidas neste Edital;

**6.2.7.8.** Colocar-se-ão à disposição dos interessados o resultado da licitação e os mapas de apuração e classificação elaborados segundo a ordem crescente de preço global;

## **7. ADJUDICAÇÃO E HOMOLOGAÇÃO**

**7.1.** O resultado desta licitação será divulgado de acordo com o que estabelece o § 1º do art. 109 da Lei Federal nº 8.666/1993.

**7.2.** Não havendo interposição de recurso quanto ao resultado da licitação, ou após o seu julgamento, será lavrada Ata circunstanciada, cabendo à Comissão Permanente de Licitação



adjudicar o objeto da licitação globalmente ao vencedor, submetendo tal decisão à Autoridade Superior do Município de Pio XII, Estado do Maranhão para, se for o caso, proceder à homologação.

**7.3.** A autoridade superior da Prefeitura Municipal de Pio XII, poderá revogar a licitação por razões de interesse público, devendo anulá-la, de ofício ou por provocação de terceiros, quando o motivo assim justificar.

## **8. RECURSOS ADMINISTRATIVOS**

**8.1.** Dos atos da Administração referentes a esta licitação cabem:

**8.1.1.** Recurso, no prazo de 05 (cinco) dias úteis, a contar da intimação do ato ou lavratura da Ata, nos casos de:

- a) Habilitação ou inabilitação do licitante;
- b) Julgamento das propostas;
- c) Anulação ou revogação da licitação.

**8.1.2.** Representação, no prazo de 05 (cinco) dias úteis da intimação da decisão relacionada com o objeto da licitação, de que não caiba recurso hierárquico;

**8.1.3.** Pedido de reconsideração de decisão da autoridade superior da Prefeitura Municipal de Pio XII, na hipótese do § 3º do art. 87 da Lei Federal nº 8.666/1993, no prazo de 10 (dez) dias úteis da intimação do ato.

**8.2.** O recurso será dirigido à autoridade superior por intermédio da que praticou o ato recorrido.

## **9. CONTRATAÇÃO E ORDEM DE SERVIÇOS**

**9.1.** Autorizada a contratação, a Prefeitura Municipal de Pio XII/MA convocará a licitante vencedora para assinar o termo de contrato, visando a execução do objeto da presente licitação, nos termos da minuta do contrato constante do **Anexo VIII** deste Edital.

**9.2.** A licitante vencedora terá o prazo de 5 (cinco) dias úteis, contados da convocação, para assinar o Contrato, o qual poderá ser prorrogado uma vez, por igual período, quando solicitado pela licitante vencedora durante o seu transcurso e desde que ocorra motivo justificado, aceito pela Prefeitura Municipal de Pio XII/MA.

**9.3.** A recusa injustificada do adjudicatário em assinar o Contrato, dentro do prazo estabelecido no item 9.2, caracteriza o desatendimento total da obrigação por ele assumida, acarretando a nulidade da adjudicação, sujeitando-o às penalidades cabíveis, caso em que a Prefeitura Municipal de Pio XII convocará, segundo a ordem de classificação, outras licitantes, mantidas as cotações da licitante vencedora, se não decidir proceder à nova licitação.

**9.4.** A vigência do contrato, bem como os prazos de início de etapas de execução, de conclusão e de entrega, poderá ser prorrogada, em conformidade e desde que atendidos os requisitos dispostos no art. 57 da Lei nº 8.666/93.

**9.5.** A solicitação de prorrogação deverá ser formulada por escrito e encaminhada com antecedência mínima de 30 (trinta) dias do vencimento, anexando-se documento comprobatório do alegado pela Contratada.





Gestão que Realiza

**ESTADO DO MARANHÃO**  
**PREFEITURA DE PIO XII – MARANHÃO**  
**SECRETARIA MUNICIPAL DE ADMINISTRAÇÃO**  
**CNPJ 06.447.833/0001-81**

**9.6.** O contratado fica obrigado a aceitar, nas mesmas condições contratuais, os acréscimos ou supressões que se fizerem nos serviços, serviços ou compras, até 25% (vinte e cinco por cento) do valor inicial atualizado do contrato.

**9.7.** A CONTRATADA é obrigada a manter, durante toda a execução do contrato, as condições de habilitação e qualificação exigidas na licitação.

**9.8.** O prazo para a execução dos serviços será de acordo com o subitem **5.3.1, letra “d”** do presente Edital, contados a partir do recebimento da Ordem de Serviços.

**9.9.** O prazo de vigência do contrato será até 31 de dezembro do exercício vigente.

## **10. DA FISCALIZAÇÃO DOS SERVIÇOS**

**10.1.** Sem prejuízo da plena responsabilidade da Contratada, o contrato será fiscalizado pela Prefeitura Municipal de Pio XII/MA, através de equipe composta de engenheiros, arquitetos e técnicos nomeados pela Autoridade Superior da Prefeitura Municipal de Pio XII/MA, para acompanhar a realização dos serviços.

**10.2.** Durante a vigência deste contrato, o Contratado deve manter preposto, aceito pela Administração, para representá-lo.

**10.3.** As atribuições da fiscalização do contrato são aquelas previstas neste edital e seus anexos, além das estabelecidas na legislação em vigor.

**10.4.** As decisões e providências que ultrapassarem a competência do Fiscal, deverão ser solicitadas a seus superiores em tempo hábil para a adoção das medidas convenientes.

**10.5.** O fiscalizador do contrato pode sustar qualquer trabalho que esteja sendo executado em desacordo com o especificado, sempre que essa medida se tornar necessária, bem como adotar as providências e exercer as competências da FISCALIZAÇÃO previstas neste Edital e seus anexos.

## **11. PAGAMENTO**

**11.1.** O pagamento será efetuado por meio de ordem bancária emitida em nome do proponente vencedor, para crédito na conta corrente por ele indicada, em moeda corrente nacional, em até 30 (trinta) dias, contados da data da entrada no protocolo desta Prefeitura da Nota Fiscal emitida com base na medição previamente aprovada pela Fiscalização.

**11.2.** As medições serão realizadas a cada 30 dias corridos de serviços, sendo considerado o início da contagem do prazo a data de recebimento da ordem de serviço.

**11.3.** A contratada deverá dar entrada no boletim de medição dos serviços executados com base no cronograma aprovado vigente, no setor de protocolo da Prefeitura Municipal de Pio XII - MA, acompanhada da solicitação de pagamento (**Anexo VII**), e das certidões negativas de débito junto ao INSS, FGTS, Certidões Estaduais e Municipais, Fazenda Federal e Certidão Negativa de Débitos Trabalhistas, para análise e ateste da Fiscalização, sendo aberto um processo administrativo específico para os pagamentos relativos ao contrato.

**11.4.** A aprovação da medição deverá ser efetuada pela Prefeitura de Pio XII por meio do setor competente no prazo máximo de 5(cinco) dias a contar da data de entrada no protocolo desta Prefeitura Municipal do boletim de medição dos serviços executados.

**11.5.** Aprovada a medição, a Contratada será convocada para dar entrada no protocolo para juntada aos autos da sua Nota Fiscal em duas vias, que será encaminhada à Secretaria Municipal de Finanças, para que conduza o processo de pagamento.

**11.6.** Além dos documentos exigidos no item 11.3, para a primeira medição do serviço, deverão ser juntados ainda os seguintes documentos:

- a) Registro no CREA/MA (Anotação de Responsabilidade Técnica – ART);
- b) Uma cópia do Contrato;
- c) Uma cópia da planilha orçamentária;
- d) Uma cópia da ordem de serviço;

**11.7.** A última medição somente será paga após o recebimento provisório do serviço objeto desta licitação e contra a apresentação das CNDs do INSS e da Fazenda Federal, bem como do Certificado de Regularidade junto ao FGTS e a Certidão Negativa de Débitos Trabalhistas, Certidões Estaduais e Municipais.

**11.8.** No valor da nota fiscal, já deverão estar descontadas as eventuais multas e outros descontos decorrentes de retenções de valores previstos no contrato, se for o caso.

**11.9.** Os serviços executados que caracterizarem adiantamento de serviços, em relação ao cronograma físico-financeiro aprovado, não representam direito antecipado de recebimento do CONTRATADO, podendo, no entanto, serem pagos, a critério exclusivo da Administração e mediante disponibilidade financeira.

**11.10.** Nos casos de eventuais atrasos de pagamento, desde que a CONTRATADA não tenha concorrido de alguma forma para tanto, fica convencionado que a taxa de atualização financeira devida pelo CONTRATANTE, entre a data acima referida e a correspondente ao efetivo adimplemento da parcela, terá a aplicação da seguinte fórmula:

$$EM = I \times N \times VP$$

Onde:

EM = Encargos moratórios;

N = Número de dias entre a data prevista para o pagamento e a do efetivo pagamento;

VP = Valor da parcela a ser paga.

I = Índice de atualização financeira = 0,0001644, assim apurado:

$$I = \frac{(TX/100)}{365} \quad I = \frac{(6/100)}{365} \quad I = 0,0001644$$

TX = Percentual da taxa anual = 2%.

**11.11.** A atualização financeira prevista nesta cláusula, se for o caso, será incluída na fatura/nota fiscal seguinte ao da ocorrência.

**11.12.** Não será aplicada a taxa de atualização financeira prevista no subitem 11.10 acima, quando o atraso de pagamento se der em função de atrasos na liberação dos recursos pelo órgão concedente responsável pela transferência dos recursos financeiros para custeio do objeto da presente licitação.

---

## **12. INADIMPLEMENTO E SANÇÕES**

---

**12.1.** A inexecução parcial ou total do objeto deste contrato e a prática de qualquer dos atos indicados na Tabela 1 abaixo, verificado o nexo causal devido à ação ou à omissão da



Gestão que Realiza

**ESTADO DO MARANHÃO**  
**PREFEITURA DE PIO XII – MARANHÃO**  
**SECRETARIA MUNICIPAL DE ADMINISTRAÇÃO**  
**CNPJ 06.447.833/0001-81**

CONTRATADA, relativamente às obrigações contratuais em questão, torna passível a aplicação das sanções previstas na legislação vigente e nesse contrato, observando-se o contraditório e a ampla defesa, conforme listado a seguir:

- a) advertência;
- b) multa;
- c) suspensão temporária de participação em licitação e impedimento de contratar com a Prefeitura Municipal de Pio XII, Estado do Maranhão, por prazo não superior a 02 (dois) anos;
- d) declaração de inidoneidade para licitar ou contratar com a Administração Pública.

**12.2.** Poderá ser aplicada a sanção de **advertência** nas seguintes condições:

- a) descumprimento parcial das obrigações e responsabilidades assumidas contratualmente, e nas situações que ameacem a qualidade dos serviços, ou a integridade patrimonial ou humana, desde que não caiba a aplicação de sanção mais grave;
- b) outras ocorrências que possam acarretar transtornos ao desenvolvimento dos serviços da Prefeitura Municipal de Pio XII/MA, a critério do Fiscal do Contrato, desde que não caiba a aplicação de sanção mais grave;
- c) na primeira ocorrência das infrações relacionadas na Tabela 1 abaixo;
- d) a qualquer tempo, se constatado atraso dos serviços de até 5 (cinco) dias, comparando-se o que foi efetivamente executado pela empresa e o cronograma físico financeiro apresentado e aprovado pela FISCALIZAÇÃO.

**12.3.** Poderá ser aplicada **multa** nas seguintes condições:

- a) Caso haja a **inexecução parcial do objeto** será aplicada multa de até 10% (dez por cento) sobre o saldo contratual ou R\$ 22.000,00, o que for maior. Para **inexecução total**, a multa aplicada será de até 10% (dez por cento) sobre o valor total do contrato. Para o **atraso injustificado** na execução do objeto será aplicada a multa correspondente a R\$ 0,05% (cinco centésimos por cento) por dia de atraso.

**12.4.** Poderá ser configurada a **inexecução parcial** do objeto quando:

**12.4.a.1.** Ocorrer atraso injustificado dos serviços por prazo superior a 30 (trinta) dias.

**12.4.a.2.** Ocorrer o descumprimento ou cumprimento irregular de cláusulas contratuais.

**12.5.** Poderá ser configurada a **inexecução total** do objeto quando o adjudicatário se recusar a assinar o contrato ou receber a ordem de serviço e ainda quando houver atraso injustificado para início dos serviços por mais de 30 (trinta) dias após a emissão da ordem de serviço.

**12.6.** Poderá ser configurado **atraso injustificado** na execução dos serviços, quando:

- a) Ocorrer atraso injustificado dos serviços por prazo superior a 5 (cinco) dias e inferior a 30 (trinta) dias. Após o trigésimo dia de atraso e a critério da Administração, poderá ser considerada inexecução parcial da obrigação assumida, sem prejuízo da rescisão unilateral da avença.
- b) A CONTRATADA deixar de cumprir quaisquer outros prazos estabelecidos neste edital e no contrato.

12.7. Caberá ainda à Contratada, nos casos de reincidência nas infrações previstas na Tabela 1, as multas previstas na Tabela 2 abaixo:

**TABELA 1**

<b>INFRAÇÃO</b>		<b>GRAU</b>
<b>ITEM</b>	<b>DESCRIÇÃO</b>	
1	Permitir a presença de empregado sem uniforme, mal apresentado, por ocorrência.	<b>01</b>
2	Manter funcionário sem qualificação para a execução dos serviços - por ocorrência.	<b>01</b>
3	Não cumprir horário estabelecido pelo contrato ou determinado pela FISCALIZAÇÃO - por ocorrência.	<b>01</b>
4	Não cumprir determinação da FISCALIZAÇÃO para controle de acesso de seus funcionários - por ocorrência.	<b>01</b>
5	Executar serviço sem a utilização de equipamentos de proteção individual (EPI), quando necessários - por ocorrência.	<b>02</b>
6	Não iniciar execução de serviço nos prazos estabelecidos pela FISCALIZAÇÃO, observados os limites mínimos estabelecidos pelo contrato – por ocorrência.	<b>02</b>
7	Executar serviço incompleto, paliativo substitutivo como por caráter permanente, ou deixar de providenciar recomposição complementar - por ocorrência.	<b>02</b>
8	Utilizar material ou mão de obra inadequada na execução dos serviços - por ocorrência.	<b>03</b>
9	Suspender ou interromper, salvo motivo de força maior ou caso fortuito, os serviços contratuais – por ocorrência.	<b>03</b>
10	Reutilizar material, peça ou equipamento sem anuência da FISCALIZAÇÃO - por ocorrência.	<b>03</b>
11	Destruir ou danificar documentos ou bens por culpa ou dolo de seus agentes - por ocorrência.	<b>03</b>
12	Não substituir empregado que tenha conduta inconveniente ou incompatível com suas atribuições – por ocorrência.	<b>03</b>
13	Não refazer serviço rejeitado pela FISCALIZAÇÃO, nos prazos estabelecidos no contrato ou determinado pela FISCALIZAÇÃO - por ocorrência.	<b>04</b>
14	Não manter nos locais de serviço em tempo integral, durante toda a execução do contrato o engenheiro indicado na assinatura do contrato e previamente aprovado pela FISCALIZAÇÃO – por ocorrência.	<b>04</b>
15	Utilizar as dependências da CONTRATANTE para fins diversos do objeto do contrato - por ocorrência.	<b>05</b>
16	Recusar-se a executar serviço ou cumprir determinações da FISCALIZAÇÃO, sem motivo justificado - por ocorrência.	<b>05</b>
17	Permitir situação que crie a possibilidade de causar ou cause danos físico, lesão corporal ou consequências letais - por ocorrência.	<b>06</b>

**TABELA 2**

<b>GRAU</b>	<b>CORRESPONDÊNCIA</b>
1	R\$ 200,00

2	R\$ 400,00
3	R\$ 500,00
4	R\$ 1.000,00
5	R\$ 3.000,00
6	R\$ 5.000,00

**12.8.** O somatório de todas as multas aplicadas ao longo da execução contratual não poderá ultrapassar o percentual de 10% (dez por cento) sobre o valor total do contrato. Atingido este limite, a Administração poderá declarar a inexecução total do contrato.

**12.9.** Suspensão temporária de participar em licitação e impedimentos de contratar com a Prefeitura Municipal de Pio XII/MA:

**12.9.1** A sanção de suspensão do direito de licitar e de contratar com a Prefeitura Municipal de Pio XII/MA, de que trata o inciso III, art. 87, da Lei n.º 8.666/93, poderá ser aplicada à CONTRATADA, por culpa ou dolo, por até 2 (dois) anos, no caso de inexecução parcial do objeto, conforme previsto no item 12.4 desta cláusula.

**12.10.** Declaração de Inidoneidade para licitar ou contratar com a Administração Pública:

**12.10.1** A sanção de declaração de Inidoneidade para licitar ou contratar com a Administração Pública, prevista no inciso IV, art. 87, da Lei n.º 8.666/93, poderá ser aplicada, dentre outros casos, quando a Contratada:

- a) tiver sofrido condenação definitiva por ter praticado, por meios dolosos, fraude fiscal no recolhimento de quaisquer tributos;
- b) praticar atos ilícitos, visando frustrar os objetivos da licitação;
- c) demonstrar, a qualquer tempo, não possuir idoneidade para licitar ou contratar com a Prefeitura Municipal de Pio XII/MA, em virtude de atos ilícitos praticados;
- d) reproduzir, divulgar ou utilizar, em benefício próprio ou de terceiros, quaisquer informações de que seus empregados tenham tido conhecimento em razão da execução do contrato, sem consentimento prévio da Prefeitura Municipal de Pio XII/MA;
- e) ocorrer em ato capitulado como crime pela Lei n.º. 8.666/93, praticado durante o procedimento licitatório, que venha ao conhecimento da CONTRATANTE após a assinatura do contrato;
- f) apresentar, à CONTRATANTE, qualquer documento falso ou falsificado, no todo ou em parte, com o objetivo de participar da licitação ou para comprovar, durante a execução do contrato, a manutenção das condições apresentadas na habilitação;
- g) cometer inexecução total do objeto, conforme previsto no item 12.5 desta cláusula.

**12.11** As sanções de advertência, de suspensão temporária do direito de participar de licitação ou de contratar com a Prefeitura Municipal de Pio XII, Estado do Maranhão e de declaração de inidoneidade para licitar ou contratar com a Administração Pública poderão ser aplicadas à Contratada juntamente com a de multa.

**12.12** O valor da multa, aplicada após o regular processo administrativo, será descontado de pagamentos eventualmente devidos pela Prefeitura Municipal de Pio XII, Estado do Maranhão à Contratada.

**12.13** Se o valor do pagamento for insuficiente, fica a Contratada obrigada a recolher a importância devida no prazo de 15 (quinze) dias, a partir da notificação, através de DAM, devendo ser apresentado o comprovante de pagamento a esta Prefeitura, sob pena de cobrança judicial.

**12.14** Esgotados os meios administrativos para cobrança do valor devido pela Contratada ao Contratante, esta será encaminhada para inscrição em dívida ativa.

**12.15** A aplicação das penalidades será precedida da concessão da oportunidade de contraditória e ampla defesa por parte do adjudicatário, na forma da lei.

### **13. FONTE DE RECURSO E DOTAÇÃO ORÇAMENTÁRIA**

**13.1** As despesas decorrentes do objeto desta licitação correrão à conta da seguinte dotação orçamentária:

02 11 SECRETARIA MUNICIPAL DE OBRAS PUBLICAS  
02 11 00 SECRETARIA MUNICIPAL DE OBRAS PUBLICAS  
04 Administração  
04 122 Administração Geral  
04 122 0140 ESTRADAS VICINAIS  
04 122 0140 1039 0000 CONSTRUÇÃO E RECUPERAÇÃO DE PONTES E BUEIROS  
3.3.90.39.00 Outros Serviços De Terceiros - Pessoa Jurídica

### **14. DA VISTORIA**

**14.1** A critério do licitante o mesmo poderá vistoriar o local onde serão executadas os serviços objeto desta licitação para inteirar-se das condições e graus de dificuldades existentes, podendo tal vistoria ser realizada até o segundo dia útil anterior ao da apresentação das propostas, em companhia de servidor(a) da SECRETARIA MUNICIPAL DE OBRAS PÚBLICAS da Prefeitura Municipal de Pio XII, Estado do Maranhão.

**14.2** A Prefeitura Municipal de Pio XII coloca-se à disposição para agendamento de visitas ao local dos serviços, o qual deverá ser previamente solicitado à SECRETARIA MUNICIPAL DE OBRAS PÚBLICAS, das 08 às 12 horas (horário local).

**14.3** Tendo em vista a não obrigatoriedade da realização da vistoria, a simples participação nesta licitação já indica que os participantes conhecem todas as condições locais para execução dos serviços e estão de acordo com todas as condições estabelecidas no edital, razão pela qual, os licitantes não poderão alegar o desconhecimento das condições e grau de dificuldades existentes como justificativa para se eximirem das obrigações assumidas ou em favor de eventuais pretensões de acréscimos de preços em decorrência da execução do objeto desta licitação.

### **15. GARANTIA DE EXECUÇÃO**

**15.1** Será exigida da contratada a apresentação ao setor de Contratos, no prazo máximo de 15 (quinze) dias úteis, contados da data de assinatura do contrato, comprovante de prestação da garantia de execução no valor correspondente a **2% (dois por cento)** do valor global do contrato, a qual deverá ser prestada em uma das formas previstas abaixo:



**15.2** Caberá à adjudicatária optar por uma das modalidades previstas no art. 56, § 1º, da Lei nº 8.666/93, abaixo descritas, apresentadas nas condições seguintes:

**a) Caução em dinheiro ou Títulos da Dívida Pública**

**a.1** Se a opção da garantia for **Título da Dívida Pública**, estes deverão ser emitidos sob a forma escritural, mediante registro em sistema centralizado de liquidação e de custódia autorizado pelo Banco Central do Brasil e avaliados pelos seus valores econômicos, conforme definido pelo Ministério da Fazenda.

**a.2** Se a opção da garantia for **Caução em Dinheiro**, o depósito do valor correspondente à garantia deverá ser efetuado em conta corrente da Prefeitura Municipal de Pio XII, Estado do Maranhão na **CONTA CORRENTE: 1621-7, AGÊNCIA: 2452-X, PREF MUN PIO XII - TRIBUTOS, BANCO DO BRASIL.**

**b) Seguro Garantia**, mediante entrega da competente apólice, no original, emitida por entidade em funcionamento no País, em nome da Prefeitura Municipal de Pio XII, Estado do Maranhão, cobrindo o risco de quebra do Contrato, devendo conter expressamente cláusula de atualização financeira, de imprescritibilidade, inalienabilidade e de irrevogabilidade, assim como prazo de validade de no mínimo 60 (sessenta) dias além do fim do prazo de vigência do contrato.

**c) Fiança Bancária**, mediante entrega da competente carta de fiança bancária, no original, emitida por entidade em funcionamento no País, em nome da Prefeitura Municipal de Pio XII, Estado do Maranhão, devendo conter expressamente Cláusula de atualização financeira, de imprescritibilidade, inalienabilidade e de irrevogabilidade, assim como prazo de validade de no mínimo 60 (sessenta) dias além do fim do prazo de vigência do contrato.

**15.3** A Prefeitura Municipal de Pio XII, Estado do Maranhão poderá descontar do valor da garantia de execução toda e qualquer importância que lhe for devida, a qualquer título, pela Contratada, inclusive multas.

**15.4** Utilizada a garantia, a Contratada obriga-se a integralizá-la no prazo de 15 (quinze) dias úteis contados da data em que for notificada formalmente pelo CONTRATANTE, sob pena de ser descontada na fatura seguinte.

**15.5** Será considerada extinta a garantia:

a) com a devolução da apólice, carta fiança ou autorização para o levantamento de importâncias depositadas em dinheiro a título de garantia, acompanhada de declaração da Administração, mediante termo circunstanciado, de que o CONTRATADO cumpriu todas as cláusulas do contrato;

b) no término da vigência do contrato, caso a Administração não comunique a ocorrência de sinistros.

---

## **16. RECEBIMENTO DO OBJETO DO CONTRATO**

---

**16.1.** Concluída os serviços, esta será recebida provisoriamente, pelo responsável por seu acompanhamento e fiscalização, mediante termo circunstanciado, assinado pelas partes, em até 15 (quinze) dias da comunicação escrita do Contratado.

**16.2.** A FISCALIZAÇÃO poderá recusar o recebimento provisório dos serviços, caso haja inconformidades significativas quanto às especificações.

**16.3.** No caso de inconformidades que não impeçam o recebimento provisório, estas serão relacionadas em documento anexo ao termo circunstanciado e deverão estar corrigidas até o recebimento definitivo.

**16.4.** O recebimento definitivo dos serviços será efetuado por servidor ou comissão designada pela autoridade competente, mediante termo circunstanciado, assinado pelas partes, após o decurso do prazo de observação, ou vistoria, que será de até 60 (sessenta) dias contados a partir do recebimento provisório, que comprove a adequação do objeto aos termos contratuais, observado o disposto no art. 69 da Lei n.º 8.666/93.

**16.5.** O recebimento, provisório ou definitivo, não eximirá a Contratada da responsabilidade civil pela solidez e segurança dos serviços, nem da ético-profissional, pela perfeita execução do contrato.

---

## **17. SUBCONTRATAÇÕES**

---

**17.1.** Será permitida a subcontratação de partes dos serviços, mediante prévia autorização expressa da Prefeitura Municipal de Pio XII/MA.

**17.2.** Toda e qualquer subcontratação deverá ser solicitada, por escrito, à Prefeitura Municipal de Pio XII/MA, pelo representante legal da contratada, na qual constará a descrição dos serviços a serem subcontratados, bem como a indicação da empresa a ser subcontratada, que deverá comprovar no mínimo a sua regularidade fiscal e trabalhista.

**17.3.** Os subcontratados deverão cumprir e fazer cumprir, por seus prepostos ou conveniados, leis, regulamentos e posturas, bem como quaisquer determinações emanadas das autoridades competentes, pertinentes à matéria objeto da contratação, cabendo-lhe a responsabilidade pelas consequências de qualquer transgressão de seus prepostos ou convenientes.

**17.4.** Não poderá ser subcontratada a totalidade do objeto contratado.

---

## **18. DISPOSIÇÕES GERAIS**

---

**18.1.** Ocorrendo feriado ou ponto facultativo na data da licitação, a sessão pública será realizada no primeiro dia útil subsequente, no mesmo horário e local.

**18.2.** Os participantes desta licitação sujeitam-se a todos os seus termos, condições, normas, especificações e detalhes do presente Edital, comprometendo-se a cumpri-los plenamente, decaindo do direito de impugná-los o licitante que, tendo-os aceito sem objeção, vier, após julgamento desfavorável, apresentar falhas e irregularidades que os viciem.

**18.3.** Enquanto perdurarem os motivos determinantes de punições ou até que seja promovida a reabilitação, não poderão participar da presente licitação as empresas que tenham sofrido penalidade resultante de contratos firmados anteriormente com a Administração, na condição de prestadoras de serviços, fornecedoras ou empreiteiras.

**18.4.** A Administração poderá, a seu critério, inspecionar as instalações das licitantes, assim como verificar a exatidão das informações, antes e após a adjudicação.

**18.5.** Os períodos de tempo e os prazos referidos neste Edital serão contados em dias consecutivos, salvo disposição expressa em contrário.



Gestão que Realiza

**ESTADO DO MARANHÃO**  
**PREFEITURA DE PIO XII – MARANHÃO**  
**SECRETARIA MUNICIPAL DE ADMINISTRAÇÃO**  
**CNPJ 06.447.833/0001-81**

**18.6.** Os licitantes poderão colher informações adicionais eventualmente necessárias sobre o certame junto à Comissão, na forma indicada no preâmbulo.

**18.7.** A licitante declarada vencedora deverá apresentar no ato da assinatura do contrato comprovação de vínculo empregatício de um profissional técnico em segurança do trabalho através de contrato de trabalho.

**18.8.** Os casos não previstos e as dúvidas deste Edital serão resolvidos pela Comissão, com a aplicação da Lei Federal nº 8.666/1993.

**18.9.** A Prefeitura Municipal de Pio XII poderá homologar, anular ou revogar a presente licitação, observadas as formalidades legais.

**18.10.** Será de 60 (sessenta) dias a validade das certidões apresentadas quanto não contar sua validade em seu conteúdo.

**18.11.** Este Edital e seus Anexos, que dele fazem parte integrante para todos os fins e efeitos, se encontram disponíveis para consulta e obtenção de forma gratuita no endereço indicado no preâmbulo, em dias úteis, no horário das 08h00min às 12h00min.

**18.12.** Os interessados que obtiverem este Edital na forma do parágrafo anterior poderão dirimir eventuais dúvidas sobre o Projeto Básico desta licitação junto a Prefeitura Municipal de Pio XII, localizada na **Rua Senador Vitorino Freire, s/n, Centro** – Pio XII/MA, em dias de expediente, no horário das 08h00min às 12h00min.

**18.13.** Integram o presente Edital, dele fazendo parte, independentemente de transcrição:

Anexo I – Planilha Orçamentária, Cronograma Físico Financeiro, Projeto Básico e Especificações;

Anexo II – Carta de credenciamento;

Anexo III – Declaração para Microempresas e Empresas de Pequeno Porte;

Anexo IV – Modelo Carta Fiança;

Anexo V – Declaração de cumprimento do Art. 7º, XXXIII, da CF/88;

Anexo VI – Modelo de proposta;

Anexo VII – Modelo de solicitação de pagamento;

Anexo VIII – Minuta do Contrato;

Anexo IX – Modelo de Composição do BDI;

Anexo X – Modelo de Composição de Encargos Sociais;

Anexo XI – Termo de Recebimento Provisório.

Anexo XII – Termo de Recebimento Definitivo.

Pio XII/MA, 27 de novembro de 2023.

Telson da Cruz Oliveira  
Secretário Municipal de Administração  
**Responsável pela elaboração do edital**

**TOMADA DE PREÇOS Nº 011/2023**  
**ANEXO I**  
**PROJETO BÁSICO**

<b>A</b>	<b>OBJETO</b> Contratação de empresa especializada para prestação de serviços de construção ponte de concreto armado no povoado fazenda nova no Município de Pio XII/MA.
<b>B</b>	<b>PRAZOS</b> O prazo de execução do objeto será de 120 (cento e vinte) dias, conforme Cronograma Físico-Financeiro, a contar do recebimento da Ordem de Execução de Serviço. O prazo de vigência do contrato deverá ser até 31 de dezembro do exercício vigente a tempo da contratação.
<b>C</b>	<b>VALOR ESTIMADO DA CONTRATAÇÃO:</b> <b>Valor Estimado Total: R\$ 683.044,80 (Seiscentos e oitenta e três mil, Quarenta e Quatro Reais e Oitenta Centavos)</b> , conforme planilhas orçamentárias, parte integrante do Projeto Básico – <b>ANEXO I</b> do presente Edital. <b>EMPREITADA:</b> ( x ) Preço Global ( ) Preço Unitário <b>ADJUDICAÇÃO DO OBJETO:</b> ( x ) Global ( ) Por Lote
<b>D</b>	<b>LOCAL DE EXECUÇÃO:</b> Município de Pio XII/MA.
<b>E</b>	<b>UNIDADE RESPONSÁVEL PELO PROJETO BÁSICO</b> Divisão de Engenharia Municipal  <b>UNIDADE FISCALIZADORA</b> SECRETARIA MUNICIPAL DE OBRAS PUBLICAS
<b>F</b>	<b>LOCAL ONDE PODERÁ SER EXAMINADO E ADQUIRIDO O PROJETO BÁSICO</b> Prefeitura Municipal de Pio XII/MA, – localizada na <b>Rua Senador Vitorino Freire, s/n, Centro</b> – Pio XII/MA, Sala da Comissão Permanente de Licitação– CPL.  A Planilha Orçamentária, Caderno de Encargos, Cronograma físico-financeiro, Projeto Básico e Especificações.
<b>G</b>	<b>ACOMPANHAMENTO E FISCALIZAÇÃO</b> Ficará a cargo da Prefeitura Municipal de Pio XII, por equipe composta de engenheiro(s), e/ou arquiteto(s) e técnicos nomeados pela Autoridade Superior, para acompanhar a realização dos serviços.
<b>H</b>	<b>CONTEÚDO A SER ENTREGUE EM CD-ROM</b> 1. Projeto Básico, com conjunto de critérios, condições e procedimentos estabelecidos pelo contratante para a contratação; 2. Planejamentos técnicos, com pranchas gráficas e documentação de base (memoriais descritivos, especificações técnicas e/ou similares); 3. Planilha Orçamentária, cronograma físico-financeiro, lista de composição do BDI, lista de composição dos Encargos Sociais.



Gestão que Realiza

**ESTADO DO MARANHÃO**  
**PREFEITURA DE PIO XII – MARANHÃO**  
**SECRETARIA MUNICIPAL DE ADMINISTRAÇÃO**  
**CNPJ 06.447.833/0001-81**

**TOMADA DE PREÇOS Nº 011/2023**  
**ANEXO I – PROJETO BÁSICO**

Contratação de empresa especializada para prestação de serviços de construção de ponte em concreto armado no Povoado Fazenda Nova no Município de Pio XII/MA.

Valor Estimado Total: R\$ 683.044,80 (seiscentos e oitenta e três mil, quarenta e quatro reais e oitenta centavos).



Gestão que Realiza

**ESTADO DO MARANHÃO**  
**PREFEITURA DE PIO XII – MARANHÃO**  
**SECRETARIA MUNICIPAL DE ADMINISTRAÇÃO**  
**CNPJ 06.447.833/0001-81**

**TOMADA DE PREÇOS Nº 011/2023**  
**ANEXO II**  
**(PAPEL TIMBRADO DO LICITANTE)**

**CARTA CREDENCIAL**

A empresa \_\_\_\_\_, CNPJ nº \_\_\_\_\_, com sede na \_\_\_\_\_, neste ato representado pelo(s) Sr.(a) \_\_\_\_\_ (diretores ou sócios, com qualificação completa nome, RG, CPF, nacionalidade, estado civil, profissão e endereço), pelo presente instrumento de mandato, nomeia e constitui, seu(s) Procurador(es) o Senhor(es) \_\_\_\_\_ (nome, RG, CPF, nacionalidade, estado civil, profissão e endereço), a quem confere(m) amplos poderes para, junto a Prefeitura Municipal de Pio XII, praticar os atos necessários à representação da outorgante na licitação na modalidade de TOMADA DE PREÇOS Nº 011/2023, usando dos recursos legais e acompanhando-os, conferindo-lhes, ainda, poderes especiais para ofertar proposta no caso de beneficiário da Lei Complementar nº 123/2006, declarar a intenção de interpor recurso, renunciar ao direito de interposição de recursos, transigir, desistir, firmar compromissos ou acordos, dando tudo por bom firme e valioso.

(local e data por extenso)

(nome da empresa)  
(Nome e assinatura de seu representante legal)  
Reconhecimento de firma obrigatório





Gestão que Realiza

**ESTADO DO MARANHÃO**  
**PREFEITURA DE PIO XII – MARANHÃO**  
**SECRETARIA MUNICIPAL DE ADMINISTRAÇÃO**  
**CNPJ 06.447.833/0001-81**

**TOMADA DE PREÇOS Nº 011/2023**  
**ANEXO III**  
**(PAPEL TIMBRADO DO LICITANTE)**

**DECLARAÇÃO DE ENQUADRAMENTO COMO MICROEMPRESA E EMPRESA DE PEQUENO PORTE**

A/O \_\_\_\_\_ (razão social do licitante), inscrita no CNPJ sob o nº \_\_\_\_\_, sediada na \_\_\_\_\_ (endereço completo), representada pelo(a) Sr.(a) \_\_\_\_\_, R.G. nº \_\_\_\_\_, CPF nº \_\_\_\_\_, D E C L A R A, para os fins do disposto na Lei Complementar nº 123/2006, sob as sanções administrativas cabíveis e sob as penas da lei, que se enquadra como:

MICROEMPRESA, conforme inc. I do art. 3º da Lei Complementar nº 123/2006.

EMPRESA DE PEQUENO PORTE, conforme inc. II do art. 3º da Lei Complementar nº 123/2006.

A licitante D E C L A R A, ainda, que não se enquadra em qualquer das hipóteses de exclusão no § 4 do art. 3º da mencionada lei, estando apta, portanto, a exercer o direito de preferência como critério de desempate no procedimento licitatório da TOMADA DE PREÇOS em epígrafe, realizado pela Prefeitura Municipal de Pio XII.

**OBS: ASSINALAR COM “X” UMA DAS OPÇÕES**

(local e data por extenso)

(nome da empresa)

(nome e assinatura do representante legal ou procurador)



Gestão que Realiza

**ESTADO DO MARANHÃO**  
**PREFEITURA DE PIO XII – MARANHÃO**  
**SECRETARIA MUNICIPAL DE ADMINISTRAÇÃO**  
**CNPJ 06.447.833/0001-81**

**TOMADA DE PREÇOS Nº 011/2023**  
**ANEXO IV**  
**MODELO DE CARTA DE FIANÇA BANCÁRIA PARA GARANTIA DE EXECUÇÃO**  
**CONTRATUAL**

1. Pela presente, o (a) (nome da instituição fiadora) com sede em (endereço completo), por seus representantes legais infra-assinados, declara que se responsabiliza como FIADOR e principal pagador, com expressa renúncia dos benefícios estatuídos no Artigo 827, do Código Civil Brasileiro, da empresa (nome da empresa), com sede em (endereço completo), até o limite de R\$ (valor da garantia) (valor por escrito) para efeito de garantia à execução do Contrato nº (número do contrato, formato xx/ano), decorrente do processo licitatório (modalidade e número do instrumento convocatório da licitação – ex.: PE nº xx/ano), firmado entre a AFIANÇADA e a Prefeitura Municipal de Pio XII/MA para (objeto da licitação).

2. A fiança ora concedida visa garantir o cumprimento, por parte de nossa AFIANÇADA, de todas as obrigações estipuladas no contrato retro mencionado, abrangendo o pagamento de:

a) prejuízos advindos do não cumprimento do contrato;

b) multas punitivas aplicadas pela FISCALIZAÇÃO ao CONTRATADO;

c) prejuízos diretos causados à CONTRATANTE decorrentes de culpa ou dolo durante a execução do contrato;

d) obrigações previdenciárias e/ou trabalhistas não honradas pelo CONTRATADO; e

e) prejuízos indiretos causados à CONTRATANTE e prejuízos causados a terceiros, decorrentes de culpa ou dolo durante a execução do contrato.

3. Esta fiança é válida por (prazo, contado em dias, correspondente à vigência do contrato) (valor por escrito) dias, contados a partir de (data de início da vigência do contrato), vencendo-se, portanto, em (data).

4. Na hipótese de inadimplemento de qualquer das obrigações assumidas pela AFIANÇADA, o (a) (nome da instituição fiadora) efetuará o pagamento das importâncias que forem devidas, no âmbito e por efeito da presente fiança, até o limite acima estipulado, no prazo de 48 (quarenta e oito) horas, contado do recebimento de comunicação escrita da Prefeitura Municipal de Pio XII/MA.

5. A comunicação de inadimplemento deverá ocorrer até o prazo máximo de 90 (dias) após o vencimento desta fiança.

6. Nenhuma objeção ou oposição da nossa AFIANÇADA será admitida ou invocada por este FIADOR com o fim de escusar-se do cumprimento da obrigação assumida neste ato e por este instrumento perante a Prefeitura Municipal de Pio XII/MA.

7. Obriga-se este FIADOR, outrossim, pelo pagamento de quaisquer despesas judiciais e/ou extrajudiciais, bem assim por honorários advocatícios, na hipótese da Prefeitura Municipal de Pio XII/MA se ver compelido a ingressar em juízo para demandar o cumprimento da obrigação a que se refere a presente fiança.

8. Se, no prazo máximo de 90 (noventa) dias após a data de vencimento desta fiança, o (a) (nome da instituição fiadora) não tiver recebido da Prefeitura Municipal de Pio XII/MA



Gestão que Realiza

**ESTADO DO MARANHÃO**  
**PREFEITURA DE PIO XII – MARANHÃO**  
**SECRETARIA MUNICIPAL DE ADMINISTRAÇÃO**  
**CNPJ 06.447.833/0001-81**

qualquer comunicação relativa a inadimplemento da AFIANÇADA, ou termo circunstanciado de que a AFIANÇADA cumpriu todas as cláusulas do contrato, acompanhado do original desta Carta de Fiança, esta fiança será automaticamente extinta, independentemente de qualquer formalidade, aviso, notificação judicial ou extrajudicial, deixando, em consequência, de produzir qualquer efeito e ficando o FIADOR exonerado da obrigação assumida por força deste documento.

9. Declara, ainda, este FIADOR, que a presente fiança está devidamente contabilizada e que satisfaz às determinações do Banco Central do Brasil e aos preceitos da legislação bancária aplicáveis e, que, os signatários deste Instrumento estão autorizados a prestar a presente fiança.

10. Declara, finalmente, que está autorizado pelo Banco Central do Brasil a expedir Carta de Fiança e que o valor da presente se contém dentro dos limites que lhe são autorizados pela referida entidade federal.

(Local e data)

(Instituição garantidora) (Assinaturas autorizadas)



Gestão que Realiza

**ESTADO DO MARANHÃO**  
**PREFEITURA DE PIO XII – MARANHÃO**  
**SECRETARIA MUNICIPAL DE ADMINISTRAÇÃO**  
**CNPJ 06.447.833/0001-81**

**TOMADA DE PREÇOS Nº 011/2023**  
**ANEXO V**  
**(PAPEL TIMBRADO DO LICITANTE)**

**DECLARAÇÃO DE CUMPRIMENTO DO ART. 7º, XXXIII, DA CF/88**

A empresa \_\_\_\_\_, CNPJ nº \_\_\_\_\_, representada pelo(a) Sr(a) \_\_\_\_\_, R.G. nº \_\_\_\_\_, CPF nº \_\_\_\_\_, DECLARA, para fins do disposto no inciso V do art. 27 da Lei Federal nº 8.666/1993, que não emprega menor de dezoito anos em trabalho noturno, perigoso ou insalubre e não emprega menor de dezesseis anos, salvo na condição de aprendiz, admitida a partir dos 14 (quatorze) anos, nos termos do inciso XXXIII do Art. 7º da Constituição Federal de 1988.

(local e data por extenso)

(nome da empresa)

(nome e assinatura do representante legal ou procurador)



Gestão que Realiza

**ESTADO DO MARANHÃO**  
**PREFEITURA DE PIO XII – MARANHÃO**  
**SECRETARIA MUNICIPAL DE ADMINISTRAÇÃO**  
**CNPJ 06.447.833/0001-81**

**TOMADA DE PREÇOS Nº 011/2023**  
**ANEXO VI**  
**(PAPEL TIMBRADO DO LICITANTE)**

**CARTA RESUMO DA PROPOSTA DE PREÇOS**

À  
COMISSÃO PERMANENTE DE LICITAÇÃO - CPL  
Rua Senador Vitorino Freire, SN, Centro  
Pio XII – Maranhão

Prezados Senhores,

Após examinar e estudar detalhadamente o Edital da TOMADA DE PREÇOS Nº 011/2023 e seus Anexos, apresentamos às Vossas Senhorias nossa Proposta de Preços para execução dos serviços.

A presente proposta foi formulada com base nas especificações, condições técnicas, administrativas e contratuais estabelecidas no Edital da TOMADA DE PREÇOS Nº 011/2023, os quais aceitamos e nos comprometemos a cumprir integralmente.

Declaramos que esta proposta tem validade pelo prazo de ..... (.....) dias, contados da data de abertura das propostas.

O prazo para execução dos serviços é de ..... (.....) dias corridos, a contar da data do recebimento da ordem de serviço.

Conta para depósito dos pagamentos das faturas: Banco:.....  
Agência:..... Conta corrente: .....

VALOR GLOBAL DA PROPOSTA: R\$ ..... (.....).

Declaramos que no preço acima cotado estão computadas todas as despesas com materiais, mão de obra, tributos, impostos, taxas e despesas, seja qual for o seu título ou natureza, incluindo, mas não se limitando a, fretes, encargos sociais, trabalhistas e fiscais, ISS, despesas de viagem, locomoção, estadia, alimentação e quaisquer outras, segundo a legislação em vigor, representando a compensação integral pela prestação dos serviços.

Indicamos como Representante Legal, para assinar o Contrato de execução dos serviços:

Nome completo:

Nacionalidade:

Estado Civil:

Qualificação Profissional:

CPF:

RG:

Endereço:

Cargo/Função que ocupa na Empresa Proponente:

DADOS DA EMPRESA:

RAZÃO SOCIAL:

ENDEREÇO:

C.N.P.J:

Local e data:

<Razão Social da Proponente>



Gestão que Realiza

**ESTADO DO MARANHÃO**  
**PREFEITURA DE PIO XII – MARANHÃO**  
**SECRETARIA MUNICIPAL DE ADMINISTRAÇÃO**  
**CNPJ 06.447.833/0001-81**

<Assinatura e carimbo do representante legal>

**TOMADA DE PREÇOS Nº 011/2023**  
**ANEXO VII**  
**(PAPEL TIMBRADO DO LICITANTE)**

**MODELO DE SOLICITAÇÃO DE PAGAMENTO**

A(o) Senhor(a)  
Gestor(a) da Secretaria Municipal de Finanças

**Referente ao Processo nº. \_\_\_\_\_ / \_\_\_\_\_**

Encaminhamos em anexo a nota fiscal nº \_\_\_\_\_, no valor total de R\$ \_\_\_\_\_ (\_\_\_\_\_)  
para que seja providenciado pagamento conforme informações abaixo:

EMPRESA:  
IDENTIFICAÇÃO DA LICITAÇÃO:  
OBJETO:  
Nº DA NOTA DE EMPENHO:  
Nº DO CONTRATO (SE HOUVER):

**Apresentamos em anexo a seguinte documentação:**  
**(LISTAR OS DOCUMENTOS ANEXADOS)**

Atenciosamente,

\_\_\_\_\_  
(Nome e assinatura do responsável pela empresa)

(local e data por extenso)

(nome da empresa)  
(nome e assinatura do representante legal ou procurador)





Gestão que Realiza

**ESTADO DO MARANHÃO**  
**PREFEITURA DE PIO XII – MARANHÃO**  
**SECRETARIA MUNICIPAL DE ADMINISTRAÇÃO**  
**CNPJ 06.447.833/0001-81**

**TOMADA DE PREÇOS Nº 011/2023**  
**ANEXO VIII**  
**(PAPEL TIMBRADO DA PREFEITURA)**

**MINUTA DO CONTRATO**

CONTRATO Nº \_\_\_\_/\_\_\_\_, QUE ENTRE SI CELEBRAM O MUNICÍPIO DE PIO XII, ESTADO DO MARANHÃO E A EMPRESA \_\_\_\_\_ PARA \_\_\_\_\_, NA FORMA ABAIXO:

Pelo presente instrumento, de um lado, o Município de Pio XII, Estado do Maranhão, pessoa jurídica de direito público, por intermédio da sua Prefeitura Municipal, inscrita no CNPJ/MF sob o nº 06.447.833/0001-81 com sede na Rua Senador Vitorino Freire, s/nº, Centro, Pio XII/MA, neste ato representado pelo Secretário Municipal de \_\_\_\_\_, Sr.º \_\_\_\_\_, doravante denominada CONTRATANTE, e, de outro, a empresa \_\_\_\_\_, com sede \_\_\_\_\_ (endereço completo), inscrita no CNPJ/MF sob o nº \_\_\_\_\_ doravante denominada CONTRATADA, representada neste ato pelo seu (cargo) \_\_\_\_\_, (nome) \_\_\_\_\_, (nacionalidade) \_\_\_\_\_, (estado civil) \_\_\_\_\_, (profissão) \_\_\_\_\_, (domicílio) \_\_\_\_\_, (carteira de identidade) \_\_\_\_\_ (CPF/MF) \_\_\_\_\_, têm, entre si, justa e acordada a celebração do presente Contrato de execução dos serviços, na forma de execução indireta, regime de empreitada por preço global, sujeitando-se as partes à Lei Federal nº 8.666/1993 e suas alterações e demais legislações aplicáveis à espécie, bem como ao Edital da TOMADA DE PREÇOS Nº 011/2023, formalizada nos autos do Processo Administrativo nº 0000000860/2023, e aos termos da proposta vencedora, que fazem parte integrante deste Contrato, independentemente de transcrição, mediante as seguintes cláusulas e condições:

**CLÁUSULA PRIMEIRA – FUNDAMENTO LEGAL**

O presente Contrato tem como fundamento a Lei Federal nº 8.666/93 e suas alterações posteriores, pertinentes e a TOMADA DE PREÇOS Nº 011/2023, devidamente homologado pela autoridade competente, tudo parte integrante deste Termo, independente de transcrição.

**CLÁUSULA SEGUNDA – OBJETO**

O presente contrato tem objeto a prestação de serviços de construção de ponte em concreto armado no Povoado Fazenda Nova no Município de Pio XII/MA, sob a forma de empreitada por preço global, tudo de acordo com os Elementos Técnicos discriminados no Edital da TOMADA DE PREÇOS Nº 011/2023, e demais especificações expressas, e com a Proposta da Empresa contratada, que também passam a fazer parte integrante deste instrumento.

**CLÁUSULA TERCEIRA – PREÇO GLOBAL**

Para execução total dos serviços, fica ajustado o Preço Global em R\$ \_\_\_\_\_, de acordo com a Proposta de Preços apresentada pela CONTRATADA.

#### **CLÁUSULA QUARTA – OBRIGAÇÕES DA CONTRATADA**

– Caberá à CONTRATADA, além das obrigações previstas no edital e seus anexos:

- a) Conduzir os serviços de acordo com as normas do serviço e as especificações técnicas e, ainda, com estrita observância do instrumento convocatório, do Projeto Básico, da Proposta de Preços e da legislação vigente;
- b) Prestar os serviços no endereço constante da Proposta de Preços;
- c) Prover os serviços ora contratados, com pessoal adequado e capacitado em todos os níveis de trabalho;
- d) Iniciar e concluir os serviços nos prazos estipulados;
- e) Comunicar ao fiscal do contrato, por escrito e tão logo constatado o problema ou a impossibilidade de execução de qualquer obrigação contratual, para a adoção das providências cabíveis;
- f) Responder pelos serviços que executar, na forma do ato convocatório e da legislação aplicável;
- g) Reparar, corrigir, remover, reconstruir ou substituir, no todo ou em parte e às suas expensas, bens ou prestações objeto do contrato em que se verifiquem vícios, defeitos ou incorreções resultantes de execução irregular ou do emprego ou fornecimento de materiais inadequados ou desconformes com as especificações;
- h) Observado o disposto no artigo 68 da Lei 8.666/93, designar e manter preposto, acompanhar e se responsabilizar pela execução dos serviços, inclusive pela regularidade técnica e disciplinar da atuação da equipe disponibilizada para os serviços;
- i) Elaborar relatório mensal sobre a prestação dos serviços, dirigido ao fiscal do contrato, relatando todos os serviços realizados, eventuais problemas verificados e qualquer fato relevante sobre a execução do objeto contratual;
- j) Manter em estoque um mínimo de materiais, peças e componentes de reposição regular e necessários à execução do objeto do contrato;
- k) Manter, durante toda a duração deste contrato, em compatibilidade com as obrigações assumidas, as condições de habilitação e qualificação exigidas para participação na licitação;
- l) Cumprir todas as obrigações e encargos sociais trabalhistas e demonstrar o seu adimplemento;
- m) Indenizar todo e qualquer dano e/ou prejuízo pessoal ou material que possa advir, direta ou serem causados por direta ou indiretamente, do exercício de suas atividades ou serem causadas por seus propositos ao CONTRATANTE, aos usuários ou a terceiros;
- n) Observar o cumprimento do quantitativo de pessoas com deficiência estipulado pelo art. 93, da Lei Federal nº 8.213/91.

#### **CLÁUSULA QUINTA – DAS OBRIGAÇÕES DA CONTRATANTE**

– Caberá ao CONTRATANTE, além das obrigações previstas no edital e seus anexos:

- a) prestar as informações e os esclarecimentos que venham a ser solicitados pela



Gestão que Realiza

**ESTADO DO MARANHÃO**  
**PREFEITURA DE PIO XII – MARANHÃO**  
**SECRETARIA MUNICIPAL DE ADMINISTRAÇÃO**  
**CNPJ 06.447.833/0001-81**

CONTRATADA;

- b) comunicar à CONTRATADA qualquer irregularidade verificada na execução dos serviços e interromper imediatamente os trabalhos até a sua regularização;
- c) mandar refazer os serviços executados em desconformidade com o projeto básico, especificações e normas técnicas, tendo a CONTRATADA a obrigação de executá-los sem qualquer ônus para a contratante;
- d) fornecer atestado de capacidade técnica quando solicitado, desde que atendidas as obrigações contratuais e emitido o termo de recebimento definitivo do serviço;
- e) indicar técnicos como seus prepostos, para exercer as atividades de fiscalização dos serviços ora contratados.
- f) efetuar os pagamentos nos prazos e demais condições previstas no presente contrato.

**CLÁUSULA SEXTA – PRAZO PARA EXECUÇÃO DOS SERVIÇOS**

– O prazo de execução do objeto será de **120 (cento e vinte) dias**, conforme Cronograma Físico-Financeiro, a contar do recebimento da Ordem de Execução de Serviço.

**PARÁGRAFO PRIMEIRO** - O licitante vencedor terá 5 (cinco) dias a contar do recebimento da ordem de serviço para o início dos serviços.

**PARÁGRAFO SEGUNDO** - Os prazos de início de etapas de execução, de conclusão e de entrega, poderão ser prorrogados, em conformidade e desde que atendidos os requisitos dispostos no Art. 57 da Lei nº 8.666/93.

**CLÁUSULA SÉTIMA – GARANTIA CONTRATUAL**

-Como elemento assecuratório do cumprimento das obrigações contratuais, a **CONTRATADA** apresentará à Gestão de Contratos, em até 15 (quinze) dias úteis, contados da data de assinatura do contrato, comprovante de prestação da garantia de execução no valor correspondente a **2% (DOIS POR CENTO)** do valor global do contrato, a qual deverá ser prestada em uma das formas previstas abaixo:

**PARÁGRAFO PRIMEIRO – Caução em dinheiro ou Títulos da Dívida Pública** - Se a opção da garantia for **Título da Dívida Pública**, estes deverão ser emitidos sob a forma escritural, mediante registro em sistema centralizado de liquidação e de custódia autorizado pelo Banco Central do Brasil e avaliados pelos seus valores econômicos, conforme definido pelo Ministério da Fazenda.

**PARÁGRAFO SEGUNDO** - Se a opção da garantia for **Caução em Dinheiro**, o depósito do valor correspondente à garantia deverá ser efetuado em conta poupança da Prefeitura Municipal de Pio XII, Estado do Maranhão, na **CONTA CORRENTE: 10298-9, AGÊNCIA: 1734-5, PREF MUN PIO XII - TRIBUTOS, BANCO DO BRASIL**.

**PARÁGRAFO TERCEIRO – Seguro Garantia**, mediante entrega da competente apólice, no original, emitida por entidade em funcionamento no País, em nome da Prefeitura Municipal de Pio XII, Estado do Maranhão, cobrindo o risco de quebra do Contrato, devendo conter expressamente cláusula de atualização financeira, de imprescritibilidade, inalienabilidade e de irrevogabilidade, assim como prazo de validade de no mínimo 60 (sessenta) dias além do fim do prazo de vigência do contrato.

**PARÁGRAFO QUARTO – Fiança Bancária**, mediante entrega da competente carta de fiança bancária, no original, emitida por entidade em funcionamento no País, em nome da Prefeitura Municipal de Pio XII/MA, Estado do Maranhão, devendo conter expressamente Cláusula de atualização financeira, de imprescritibilidade, inalienabilidade e de irrevogabilidade, assim como prazo de validade de no mínimo 60 (sessenta) dias além do fim do prazo de vigência do contrato.

**PARÁGRAFO QUINTO** – A Prefeitura Municipal de Pio XII/MA, poderá descontar do valor da garantia de execução toda e qualquer importância que lhe for devida, a qualquer título, pela Contratada, inclusive multas.

**PARÁGRAFO SEXTO** - Utilizada a garantia, a Contratada obriga-se a integralizá-la no prazo de 5 (cinco) dias úteis contados da data em que for notificada formalmente pelo CONTRATANTE, sob pena de ser descontada na fatura seguinte.

**PARÁGRAFO SÉTIMO** - Será considerada extinta a garantia:

a) com a devolução da apólice, carta fiança ou autorização para o levantamento de importâncias depositadas em dinheiro a título de garantia, acompanhada de declaração da Administração, mediante termo circunstanciado, de que o CONTRATADO cumpriu todas as cláusulas do contrato;

b) no término da vigência do contrato, caso a Administração não comunique a ocorrência de sinistros.

#### **CLÁUSULA OITAVA – DOTAÇÃO ORÇAMENTÁRIA**

- As despesas com a execução do objeto do presente contrato correrão à conta da seguinte dotação orçamentária:

02 11 SECRETARIA MUNICIPAL DE OBRAS PUBLICAS  
02 11 00 SECRETARIA MUNICIPAL DE OBRAS PUBLICAS  
04 Administração  
04 122 Administração Geral  
04 122 0140 ESTRADAS VICINAIS  
04 122 0140 1039 0000 CONSTRUÇÃO E RECUPERAÇÃO DE PONTES E BUEIROS  
3.3.90.39.00 Outros Serviços De Terceiros - Pessoa Jurídica

#### **CLÁUSULA NONA – PAGAMENTO**

- O pagamento será efetuado por meio de ordem bancária emitida em nome do proponente vencedor, para crédito na conta corrente por ele indicada, em moeda corrente nacional, em até 30 (trinta) dias, contados da data da entrada no protocolo desta Prefeitura da Nota Fiscal emitida com base na medição previamente aprovada pela Fiscalização.

**PARÁGRAFO PRIMEIRO:** As medições serão realizadas a cada 30 dias corridos dos serviços, ou em periodicidade menor, a critério da Administração, sendo considerado o início da contagem do prazo a data de recebimento da ordem de serviço.

**PARÁGRAFO SEGUNDO:** A contratada deverá dar entrada no boletim de medição dos serviços executados com base no cronograma aprovado vigente, no setor de protocolo da Prefeitura Municipal de Pio XII/MA, acompanhada da solicitação de pagamento (**Anexo X**), e das certidões negativas de débito junto ao INSS, FGTS, Fazenda Federal e Certidão Negativa de Débitos Trabalhistas e Certidões Negativa de Débitos e da Dívida Ativa

Estadual e Municipal, para análise e ateste da Fiscalização, sendo aberto um processo administrativo específico para os pagamentos relativos ao contrato.

**PARÁGRAFO TERCEIRO:** A aprovação da medição deverá ser efetuada pela Prefeitura de Pio XII por meio do setor competente no prazo máximo de 5 (cinco) dias a contar da data de entrada no protocolo desta Prefeitura Municipal do boletim de medição dos serviços executados.

**PARÁGRAFO QUARTO:** Aprovada a medição, a Contratada será convocada para dar entrada no protocolo para juntada aos autos da sua Nota Fiscal em duas vias, que será encaminhada à Secretaria Municipal de Finanças, para que conduza o processo de pagamento.

**PARÁGRAFO QUINTO:** Além dos documentos exigidos no parágrafo segundo, para a primeira medição dos serviços, deverão ser juntados ainda os seguintes documentos:

- a) Registro do serviço no CREA/MA (anotação de responsabilidade técnica – ART);
- b) Uma cópia do Contrato;
- c) Uma cópia da planilha orçamentária;
- d) Uma cópia da ordem de serviço;

**PARÁGRAFO SEXTO:** A última medição somente será paga após o recebimento provisório dos serviços objeto desta licitação e contra a apresentação das CNDs do INSS e da Fazenda Federal, bem como do Certificado de Regularidade junto ao FGTS e a Certidão Negativa de Débitos Trabalhistas e Certidões Negativa de Débitos e da Dívida Ativa Estadual e Municipal.

**PARÁGRAFO SÉTIMO:** No valor da nota fiscal, já deverão estar descontadas as eventuais multas e outros descontos decorrentes de retenções de valores previstos no contrato, se for o caso.

**PARÁGRAFO OITAVO:** Os serviços executados que caracterizarem adiantamento de serviços, em relação ao cronograma físico-financeiro aprovado, não representam direito antecipado de recebimento do CONTRATADO, podendo, no entanto, serem pagos a critério exclusivo da Administração e mediante disponibilidade financeira.

**PARÁGRAFO NONO:** Nos casos de eventuais atrasos de pagamento, desde que a CONTRATADA não tenha concorrido de alguma forma para tanto, fica convencionado que a taxa de atualização financeira devida pelo CONTRATANTE, entre a data acima referida e a correspondente ao efetivo adimplemento da parcela, terá a aplicação da seguinte fórmula:

$$EM = I \times N \times VP$$

Onde:

EM = Encargos moratórios;

N = Número de dias entre a data prevista para o pagamento e a do efetivo pagamento;

VP = Valor da parcela a ser paga.

I = Índice de atualização financeira = 0,0001644, assim apurado:

$$I = \left( \frac{TX}{100} \right) \frac{I}{365} = \left( \frac{6}{100} \right) \frac{I}{365} = 0,0001644$$

TX = Percentual da taxa anual = 2%.



**PARÁGRAFO DÉCIMO:** A atualização financeira prevista nesta cláusula se for o caso, será incluído na fatura/nota fiscal seguinte ao da ocorrência.

**PARÁGRAFO DÉCIMO SEGUNDO:** Não será aplicada a taxa de atualização financeira prevista no subitem 11.10 acima, quando o atraso de pagamento se der em função de atrasos na liberação dos recursos pelo órgão concedente responsável pela transferência dos recursos financeiros para custeio do objeto da presente licitação.

### **CLÁUSULA DÉCIMA – DAS ALTERAÇÕES**

- Este Contrato poderá se alterar, mediante as devidas justificativas:

a) unilateralmente pela CONTRATANTE quando:

a.1) houver modificação no projeto básico ou das especificações, para melhor adequação técnica aos seus objetivos;

a.2) em decorrência de acréscimo ou supressão quantitativa do seu objeto, nas mesmas condições licitadas, inclusive quanto ao preço, observados os limites previstos na Lei nº. 8.666/93;

b) por acordo das partes, mediante Termo Aditivo, nas demais hipóteses admitidas na Lei Federal nº 8.666/1993 e suas alterações.

**PARÁGRAFO PRIMEIRO** - A supressão poderá, mediante acordo entre as partes, ultrapassar o percentual de 25% (vinte e cinco por cento).

**PARÁGRAFO SEGUNDO** – O contrato poderá ser prorrogado de acordo com o Art. 57 da Lei Federal nº 8.666/93.

### **CLÁUSULA DÉCIMA PRIMEIRA – DIREÇÃO DOS SERVIÇOS**

**PARÁGRAFO ÚNICO:** A substituição voluntária de integrante da equipe técnica ou do profissional habilitado residente durante a execução do serviço ora CONTRATADO dependerá de aquiescência da CONTRATANTE quanto ao substituto, presumindo-se esta, a falta de manifestação em contrário, dentro do prazo de 10 (dez) dias da ciência da substituição.

### **CLÁUSULA DÉCIMA SEGUNDA – FISCALIZAÇÃO**

- Sem prejuízo da plena responsabilidade da Contratada, o contrato será fiscalizado pela Prefeitura Municipal de Pio XII/MA, através de equipe composta de engenheiros, arquitetos e técnicos nomeados pela Autoridade Superior da Prefeitura Municipal, para acompanhar a realização dos serviços.

**PARÁGRAFO PRIMEIRO** - Durante a vigência deste contrato, o Contratado deve manter preposto, aceito pela Administração, para representá-lo.

**PARÁGRAFO SEGUNDO** - As atribuições da fiscalização do contrato são aquelas previstas no projeto básico anexo a este edital, além das estabelecidas na legislação em vigor.

**PARÁGRAFO TERCEIRO** - As decisões e providências que ultrapassarem a competência do Fiscal, deverão ser solicitadas a seus superiores em tempo hábil para a adoção das medidas convenientes.



### **CLÁUSULA DÉCIMA TERCEIRA – RECEBIMENTO**

– O objeto desta licitação será recebido pela Prefeitura Municipal de Pio XII, através da Fiscalização, em conformidade com o previsto no Art. 73 da Lei nº 8.666/93.

**PARÁGRAFO PRIMEIRO** – Concluído o serviço, esta será recebida provisoriamente, pelo responsável por seu acompanhamento e fiscalização, mediante termo circunstanciado, assinado pelas partes, em até 15 (quinze) dias da comunicação escrita do Contratado.

**PARÁGRAFO SEGUNDO** - A FISCALIZAÇÃO poderá recusar o recebimento provisório do serviço, caso haja inconformidades significativas quanto às especificações.

**PARÁGRAFO TERCEIRO** - No caso de inconformidades que não impeçam o recebimento provisório, estas serão relacionadas em documento anexo ao termo circunstanciado e deverão estar corrigidas até o recebimento definitivo.

**PARÁGRAFO QUARTO** - O recebimento definitivo do serviço será efetuado por servidor ou comissão designada pela autoridade competente, mediante termo circunstanciado, assinado pelas partes, após o decurso do prazo de observação, ou vistoria, que será de até 60 (sessenta) dias contados a partir do recebimento provisório, que comprove a adequação do objeto aos termos contratuais, observado o disposto no art. 69 da Lei n.º 8.666/93.

**PARÁGRAFO QUINTO** - O recebimento, provisório ou definitivo, não eximirá a Contratada da responsabilidade civil pela solidez e segurança do serviço, nem da ético-profissional, pela perfeita execução do contrato.

### **CLÁUSULA DÉCIMA QUARTA – INADIMPLENTO E SANÇÕES**

- A inexecução parcial ou total do objeto deste contrato e a prática de qualquer dos atos indicados na Tabela 1 abaixo, verificado onexo causal devido à ação ou à omissão da CONTRATADA, relativamente às obrigações contratuais em questão, torna passível a aplicação das sanções previstas na legislação vigente e nesse contrato, observando-se o contraditório e a ampla defesa, conforme listado a seguir:

- a) advertência;
- b) multa;
- c) suspensão temporária de participação em licitação e impedimento de contratar com a Prefeitura Municipal de Pio XII, Estado do Maranhão, por prazo não superior a 02 (dois) anos;
- d) declaração de inidoneidade para licitar ou contratar com a Administração Pública.

**PARÁGRAFO PRIMEIRO:** Poderá ser aplicada a sanção de **advertência** nas seguintes condições:

- a) descumprimento parcial das obrigações e responsabilidades assumidas contratualmente, e nas situações que ameacem a qualidade dos serviços, ou a integridade patrimonial ou humana, desde que não caiba a aplicação de sanção mais grave;
- b) outras ocorrências que possam acarretar transtornos ao desenvolvimento dos serviços da Prefeitura Municipal de Pio XII/MA, a critério do Fiscal do Contrato, desde que não caiba a aplicação de sanção mais grave;
- c) na primeira ocorrência das infrações relacionadas na Tabela 1 abaixo;

d) a qualquer tempo, se constatado atraso dos serviços de até 5 (cinco) dias, comparando-se o que foi efetivamente executado pela empresa e o cronograma físico financeiro apresentado e aprovado pela FISCALIZAÇÃO.

**PARÁGRAFO SEGUNDO:** Poderá ser aplicada **multa** nas seguintes condições:

a) Caso haja a **inexecução parcial do objeto** será aplicada multa de até 10% (dez por cento) sobre o saldo contratual ou R\$ 22.000,00, o que for maior. Para **inexecução total**, a multa aplicada será de até 10% (dez por cento) sobre o valor total do contrato. Para o **atraso injustificado** na execução do objeto será aplicada a multa correspondente a R\$ 0,05% (cinco centésimos por cento) por dia de atraso.

**PARÁGRAFO TERCEIRO:** Poderá ser configurada a **inexecução parcial** do objeto quando:

- a) Ocorrer atraso injustificado dos serviços por prazo superior a 30 (trinta) dias.
- b) Ocorrer o descumprimento ou cumprimento irregular de cláusulas contratuais.

**PARÁGRAFO QUARTO:** Poderá ser configurada a **inexecução total** do objeto quando o adjudicatário se recusar a assinar o contrato ou receber a ordem de serviço e ainda quando houver atraso injustificado para início dos serviços por mais de 30 (trinta) dias após a emissão da ordem de serviço.

**PARÁGRAFO QUINTO:** Poderá ser configurado **atraso injustificado** na execução dos serviços, quando:

- a) Ocorrer atraso injustificado dos serviços por prazo superior a 5 (cinco) dias e inferior a 30 (trinta) dias. Após o trigésimo dia de atraso e a critério da Administração, poderá ser considerada inexecução parcial da obrigação assumida, sem prejuízo da rescisão unilateral da avença.
- b) A CONTRATADA deixar de cumprir quaisquer outros prazos estabelecidos neste edital e no contrato.

**PARÁGRAFO SEXTO:** Caberá ainda à Contratada, nos casos de reincidência nas infrações previstas na Tabela 1, as multas previstas na Tabela 2 abaixo:

**TABELA 1**

INFRAÇÃO		GRAU
ITEM	DESCRIÇÃO	
1	Permitir a presença de empregado sem uniforme, mal apresentado, por ocorrência	01
2	Manter funcionário sem qualificação para a execução dos serviços - por ocorrência	01
3	Não cumprir horário estabelecido pelo contrato ou determinado pela FISCALIZAÇÃO - por ocorrência.	01
4	Não cumprir determinação da FISCALIZAÇÃO para controle de acesso de seus funcionários - por ocorrência.	01
5	Executar serviço sem a utilização de equipamentos de proteção individual (EPI), quando necessários - por ocorrência.	02
6	Não iniciar execução de serviço nos prazos estabelecidos pela FISCALIZAÇÃO, observados os limites mínimos estabelecidos pelo contrato – por ocorrência.	02

7	Executar serviço incompleto, paliativo substitutivo como por caráter permanente, ou deixar de providenciar recomposição complementar - por ocorrência.	<b>02</b>
8	Utilizar material ou mão de obra inadequada na execução dos serviços - por ocorrência.	<b>03</b>
9	Suspender ou interromper, salvo motivo de força maior ou caso fortuito, os serviços contratuais – por ocorrência.	<b>03</b>
10	Reutilizar material, peça ou equipamento sem anuência da FISCALIZAÇÃO - por ocorrência.	<b>03</b>
11	Destruir ou danificar documentos ou bens por culpa ou dolo de seus agentes - por ocorrência.	<b>03</b>
12	Não substituir empregado que tenha conduta inconveniente ou incompatível com suas atribuições – por ocorrência.	<b>03</b>
13	Não refazer serviço rejeitado pela FISCALIZAÇÃO, nos prazos estabelecidos no contrato ou determinado pela FISCALIZAÇÃO - por ocorrência.	<b>04</b>
14	Não manter nos locais de serviço em tempo integral, durante toda a execução do contrato o engenheiro indicado na assinatura do contrato e previamente aprovado pela FISCALIZAÇÃO – por ocorrência.	<b>04</b>
15	Utilizar as dependências da CONTRATANTE para fins diversos do objeto do contrato - por ocorrência.	<b>05</b>
16	Recusar-se a executar serviço ou cumprir determinações da FISCALIZAÇÃO, sem motivo justificado - por ocorrência.	<b>05</b>
17	Permitir situação que crie a possibilidade de causar ou cause dano físico, lesão corporal ou consequências letais - por ocorrência.	<b>06</b>

**TABELA 2**

GRAU	CORRESPONDÊNCIA
1	R\$ 200,00
2	R\$ 400,00
3	R\$ 500,00
4	R\$ 1.000,00
5	R\$ 3.000,00
6	R\$ 5.000,00

**PARÁGRAFO SÉTIMO:** O somatório de todas as multas aplicadas ao longo da execução contratual não poderá ultrapassar o percentual de 10% (dez por cento) sobre o valor total do contrato. Atingido este limite, a Administração poderá declarar a inexecução total do contrato.

**PARÁGRAFO OITAVO: Suspensão temporária de participar em licitação e impedimentos de contratar com A Prefeitura Municipal de Pio XII/MA:** A sanção de suspensão do direito de licitar e de contratar com a Prefeitura Municipal de Pio XII/MA, de que trata o inciso III, art. 87, da Lei n.º 8.666/93, poderá ser aplicada à CONTRATADA, por culpa ou dolo, por até 2 (dois) anos, no caso de inexecução parcial do objeto, conforme previsto no parágrafo Terceiro desta cláusula.

**PARÁGRAFO NONO: Declaração de Inidoneidade para licitar ou contratar com a Administração Pública:** A sanção de declaração de Inidoneidade para licitar ou contratar com a Administração Pública, prevista no inciso IV, art. 87, da Lei n.º 8.666/93, poderá ser aplicada, dentre outros casos, quando a Contratada:

- a) tiver sofrido condenação definitiva por ter praticado, por meios dolosos, fraude fiscal no recolhimento de quaisquer tributos;
- b) praticar atos ilícitos, visando frustrar os objetivos da licitação;
- c) demonstrar, a qualquer tempo, não possuir idoneidade para licitar ou contratar com a Prefeitura Municipal de Pio XII/MA, em virtude de atos ilícitos praticados;
- d) reproduzir, divulgar ou utilizar, em benefício próprio ou de terceiros, quaisquer informações de que seus empregados tenham tido conhecimento em razão da execução do contrato, sem consentimento prévio da Prefeitura Municipal de Pio XII/MA;
- e) ocorrer em ato capitulado como crime pela Lei n.º. 8.666/93, praticado durante o procedimento licitatório, que venha ao conhecimento da CONTRATANTE após a assinatura do contrato;
- f) apresentar, à CONTRATANTE, qualquer documento falso ou falsificado, no todo ou em parte, com o objetivo de participar da licitação ou para comprovar, durante a execução do contrato, a manutenção das condições apresentadas na habilitação;
- g) cometer inexecução total do objeto, conforme previsto no item 12.5 desta cláusula.

**PARÁGRAFO DÉCIMO:** As sanções de advertência, de suspensão temporária do direito de participar de licitação ou de contratar com a Prefeitura Municipal de Pio XII, Estado do Maranhão e de declaração de inidoneidade para licitar ou contratar com a Administração Pública poderão ser aplicadas à Contratada juntamente com a de multa.

**PARÁGRAFO DÉCIMO PRIMEIRO:** O valor da multa, aplicada após o regular processo administrativo, será descontado de pagamentos eventualmente devidos pela Prefeitura Municipal de Pio XII, Estado do Maranhão à Contratada.

**PARÁGRAFO DÉCIMO SEGUNDO:** Se o valor do pagamento for insuficiente, fica a Contratada obrigada a recolher a importância devida no prazo de 15 (quinze) dias, a partir da notificação, através de DAM, devendo ser apresentado o comprovante de pagamento a esta Prefeitura, sob pena de cobrança judicial.

**PARÁGRAFO DÉCIMO TERCEIRO:** Esgotados os meios administrativos para cobrança do valor devido pela Contratada ao Contratante, esta será encaminhada para inscrição em dívida ativa.

**PARÁGRAFO DÉCIMO QUARTO:** A aplicação das penalidades será precedida da concessão da oportunidade de contraditório e ampla defesa por parte do adjudicatário, na forma da lei.

#### **CLÁUSULA DÉCIMA QUINTA – DA AMPLA DEFESA**

**PARÁGRAFO ÚNICO:** Na decisão de aplicar qualquer uma dessas penalidades, acima mencionadas, são cabíveis recursos, sem efeito suspensivo:

- a) Representação, do prazo de 02 (dois) dias úteis contados da ciência da decisão;

- b) Recursos para autoridade imediatamente superior, no prazo de 02 (dois) dias úteis, contados da ciência do indeferimento do pedido de reconsideração.

### **CLÁUSULA DÉCIMA SEXTA – RESCISÃO**

- A inexecução, total ou parcial, do contrato poderá ensejar a rescisão, com as consequências contratuais previstas na Lei nº 8666/93.

**PARÁGRAFO PRIMEIRO** - A rescisão do contrato se dará nos termos dos artigos 79 e 80 da Lei nº 8.666/93.

**PARÁGRAFO SEGUNDO** - No caso de rescisão provocada por inadimplemento do Contratado, o Contratante poderá além de outras medidas legalmente previstas, reter, cautelarmente, os créditos decorrentes do contrato até o valor dos prejuízos causados à Administração.

**PARÁGRAFO TERCEIRO** - No procedimento que visa à rescisão do contrato, será assegurado o contraditório e a ampla defesa, sendo que, depois de encerrada a instrução inicial, o Contratado terá o prazo de 5 (cinco) dias úteis para se manifestar e produzir provas, sem prejuízo da possibilidade de o Contratante adotar, motivadamente, providências acauteladoras.

### **CLÁUSULA DÉCIMA SÉTIMA – DISPOSIÇÕES GERAIS**

**PARÁGRAFO PRIMEIRO:** A CONTRATANTE não admitira quaisquer alterações do termo ou especificações, salvo casos especialíssimos, a seu exclusivo critério, suficientemente justificados e fundamentados com a necessária antecedência, estudo técnico e os devidos registros.

**PARÁGRAFO SEGUNDO:** A CONTRATADA somente poderá sub empreitar a execução dos Serviços com a prévia concordância da CONTRATANTE ficando, neste caso, solidariamente responsável, perante a CONTRATANTE, pelos serviços ou instalações executadas pelos subempreiteiros e, ainda, pelas consequências dos fatos e atos a eles imputáveis.

**PARÁGRAFO TERCEIRO:** Aos contratados de sub empreitadas, incorporar-se-ão, de pleno direito, todas as cláusulas deste instrumento, relativas às responsabilidades e deveres da CONTRATADA para com a CONTRATANTE.

**PARÁGRAFO QUARTO:** À seu exclusivo critério, a CONTRATANTE poderá autorizar a CONTRATADA, a fazer cessão total ou parcial deste CONTRATO, mediante lavratura do termo de cessão, atendidas, em relação ao concessionário sub-rogado com todos os direitos e obrigações do cedente, decorrentes deste instrumento.

### **CLÁUSULA DÉCIMA OITAVA – VIGÊNCIA**

O presente instrumento terá vigência até xx de xxxxxxxx de xxxx, podendo ser alterado mediante termo aditivo.

### **CLÁUSULA DÉCIMA NONA – DOS ACRÉSCIMOS OU SUPRESSÕES**

A CONTRATADA obriga-se a aceitar, nas mesmas condições contratuais, os acréscimos ou supressões que se fizerem necessárias na execução dos serviços, do valor inicial atualizado do contrato, nos termos do art. 65, § 1º da Lei nº 8.666/93.



Gestão que Realiza

**ESTADO DO MARANHÃO**  
**PREFEITURA DE PIO XII – MARANHÃO**  
**SECRETARIA MUNICIPAL DE ADMINISTRAÇÃO**  
**CNPJ 06.447.833/0001-81**

### **CLÁUSULA VIGÉSIMA – PUBLICAÇÃO**

Este CONTRATO será publicado, em resumo, na Imprensa Oficial, nos termos da Lei nº 8.666 de 21 de junho de 1993.

### **CLÁUSULA VIGÉSIMA PRIMEIRA – DO REAJUSTE**

- Os preços dos serviços, objeto deste contrato, poderão ser reajustados pelo Índice Nacional de Custo da Construção do Mercado (INCC-M), mediante solicitação do CONTRATADO, após o interregno de 1 (um) ano (computadas as eventuais prorrogações) contado da data prevista para apresentação da proposta, ou do orçamento a que essa proposta se referir.

**PARÁGRAFO PRIMEIRO:** Caso o índice estabelecido para reajustamento venha a ser extinto ou de qualquer forma não possa mais ser utilizado, será adotado em substituição o que vier a ser determinado pela legislação então em vigor.

**PARÁGRAFO SEGUNDO:** Na ausência de previsão legal quanto ao índice substituto, as partes elegerão novo índice oficial, para reajustamento do preço do valor remanescente.

**PARÁGRAFO TERCEIRO:** Fica o Contratado obrigado a apresentar memória de cálculo referente ao reajustamento de preços do valor remanescente, sempre que este ocorrer.

### **CLÁUSULA VIGÉSIMA SEGUNDA – CASOS OMISSOS**

Os casos omissos serão resolvidos conforme as disposições da Lei Federal nº 8.666/1993 e suas alterações e demais legislações aplicáveis à espécie.

### **CLÁUSULA VIGÉSIMA TERCEIRA – FORO**

Fica eleito o Foro de Pio XII/MA, para dirimir as questões oriundas do presente CONTRATO, renunciando as partes, a qualquer outro, por mais privilegiado que seja. E assim, por estarem justos e contratados, assinam este CONTRATO em 03 (três) vias de igual teor e forma, para um só efeito.

Pio XII/MA, xxx de xxxxxxxxxxxxxx de xxxx.

Pela CONTRATANTE:

\_\_\_\_\_  
Secretario Municipal de.....

Pela CONTRATADA

\_\_\_\_\_  
Representante da Empresa





Gestão que Realiza

**ESTADO DO MARANHÃO**  
**PREFEITURA DE PIO XII – MARANHÃO**  
**SECRETARIA MUNICIPAL DE ADMINISTRAÇÃO**  
**CNPJ 06.447.833/0001-81**

**TOMADA DE PREÇOS Nº 011/2023**  
**ANEXO IX**  
**(PAPEL TIMBRADO DO LICITANTE)**

**“MODELO DE COMPOSIÇÃO DO BDI”**

**A licitante deverá apresentar a composição e o cálculo do BDI, conforme dados abaixo:**

OBJETO: Contratação de empresa especializada para prestação de serviços de construção de ponte em concreto armado no Povoado Fazenda Nova no Município de Pio XII/MA.

DESCRIÇÃO	VALORES DE REFERÊNCIA - %			Taxas Adotadas - %
	MÍNIMO	MÁXIMO	MÉDIA	
Risco				
Despesas Financeiras				
Administração Central				
Lucro				
<b>Tributos (soma dos itens abaixo)</b>				
COFINS				
PIS				
ISS (**)(***)				
<b>TOTAL</b>				

Fonte da composição, valores de referência e fórmula do BDI: Acórdão 325/2007 - TCU – Plenário

**TOMADA DE PREÇOS Nº 011/2023**  
**ANEXO X**  
**(PAPEL TIMBRADO DO LICITANTE)**

**“COMPOSIÇÃO DOS ENCARGOS SOCIAIS”**

**SINAPI – SISTEMA NACIONAL DE PESQUISA DE CUSTOS E ÍNDICES DA**  
**CONSTRUÇÃO CIVIL**

<b>ENCARGOS SOCIAIS SOBRE PREÇOS DA MÃO DE OBRA HORISTA E MENSALISTA – COM DESONERAÇÃO</b>			
<b>ITEM</b>	<b>DISCRIMINAÇÃO</b>	<b>HORISTA %</b>	<b>MENSALISTA %</b>
<b>GRUPO A</b>			
A1	INSS		
A2	SESI		
A3	SENAI		
A4	INCRA		
A5	SEBRAE		
A6	SALÁRIO EDUCAÇÃO		
A7	SEGURO CONTRA ACIDENTE DE TRABALHO		
A8	FGTS		
A9	SECONCI		
<b>A</b>	<b>TOTAL DOS ENCARGOS SOCIAIS BÁSICOS</b>		
<b>GRUPO B</b>			
B1	REPOUSO SEMANAL REMUNERADO		
B2	FERIADOS		
B3	AUXÍLIO-ENFERMIDADE		
B4	13º SALÁRIO		
B5	LICENÇA-PATERNIDADE		
B6	FALTAS JUSTIFICADAS		
B7	DIAS DE CHUVA		
B8	AUXÍLIO ACIDENTE DE TRABALHO		
B9	FÉRIAS GOZADAS		
B10	SALÁRIO MATERNIDADE		
<b>B</b>	<b>TOTAL DOS ENCARGOS SOCIAIS QUE RECEBEM AS INCIDÊNCIAS DE A</b>		
<b>GRUPO C</b>			
C1	AVISO-PRÉVIO (INDENIZADO)		
C2	AVISO-PRÉVIO (TRABALHADO)		
C3	FÉRIAS (INDENIZADAS)		
C4	DEPOSITO RESCISÃO SEM JUSTA CAUSA		
C5	INDENIZAÇÃO ADICIONAL		
<b>C</b>	<b>TOTAL DOS ENCARGOS SOCIAIS QUE NÃO RECEBEM AS INCIDÊNCIAS GLOBAIS DE A</b>		



**ESTADO DO MARANHÃO**  
**PREFEITURA DE PIO XII – MARANHÃO**  
**SECRETARIA MUNICIPAL DE ADMINISTRAÇÃO**  
**CNPJ 06.447.833/0001-81**

<b>GRUPO D</b>			
<b>D1</b>	<b>REINCIDÊNCIAS DE A SOBRE B</b>		
<b>D2</b>	<b>REINCIDÊNCIAS DE GRUPO A SOBRE AVISO PREVIO TRABALHADO E REINCIDENCIA DO FGTS SOBRE AVISO PREVIO INDENIZADO</b>		
<b>D</b>	<b>TOTAL DAS TAXAS INCIDÊNCIAS E REINCIDÊNCIAS</b>		
	<b>TOTAL (A+B+C+D)</b>		



Gestão que Realiza

ESTADO DO MARANHÃO  
PREFEITURA DE PIO XII – MARANHÃO  
SECRETARIA MUNICIPAL DE ADMINISTRAÇÃO  
CNPJ 06.447.833/0001-81

**TOMADA DE PREÇOS Nº 011/2023  
ANEXO XI**

**TERMO DE RECEBIMENTO PROVISÓRIO**

**OBJETO:** Contratação de empresa especializada para prestação de serviços de construção de ponte em concreto armado no Povoado Fazenda Nova no Município de Pio XII/MA.

Processo nº 0000000860/2023

**TOMADA DE PREÇOS Nº 011/2023**

CONTRATADA: \_\_\_\_\_

A Prefeitura Municipal de Pio XII- MA, por meio da SECRETARIA MUNICIPAL DE \_\_\_\_\_, vem, através do presente Termo, formalizar o TERMO DE RECEBIMENTO PROVISÓRIO da entrega do(s) serviços abaixo relacionados, referente ao Pregão em epígrafe, em cumprimento ao disposto no art. 73 da Lei Federal nº 8.666/93.

A SECRETARIA MUNICIPAL DE \_\_\_\_\_ (órgão requisitante) recebe os referidos serviços permanentes a fim de proceder avaliação criteriosa, verificando a sua conformidade com as especificações técnicas descritas no Projeto Básico e com a Proposta da Empresa.

E, assim, expede-se este **Termo de Recebimento Provisório** em 03 (três) vias de igual teor e forma, para que produza os legítimos efeitos de direito.

Pio XII- MA de de .

xxxxxxx

Secretário(a) Municipal de \_\_\_\_\_

xxxxxxx

(servidor ou comissão responsável pelo recebimento)

xxxxxxxxxxx

Representante Legal da Empresa



Gestão que Realiza

ESTADO DO MARANHÃO  
PREFEITURA DE PIO XII – MARANHÃO  
SECRETARIA MUNICIPAL DE ADMINISTRAÇÃO  
CNPJ 06.447.833/0001-81

**TOMADA DE PREÇOS Nº 011/2023  
ANEXO XII**

**TERMO DE RECEBIMENTO DEFINITIVO**

**OBJETO:** Contratação de empresa especializada para prestação de serviços de construção de ponte em concreto armado no Povoado Fazenda Nova no Município de Pio XII/MA.

Processo nº 0000000860/2023

**TOMADA DE PREÇOS Nº 011/2023**

CONTRATADA: \_\_\_\_\_

A Prefeitura Municipal de Pio XII- MA, por meio da SECRETARIA MUNICIPAL DE \_\_\_\_\_, vem, através do presente Termo, formalizar o TERMO DE RECEBIMENTO DEFINITIVO, da entrega do(s) serviços abaixo relacionados, referente ao Pregão em epígrafe, em cumprimento ao disposto no art. 73 da Lei Federal nº 8.666/93.

A SECRETARIA MUNICIPAL DE \_\_\_\_\_ (órgão requisitante) recebe os referido(s) serviços permanentes a fim de proceder avaliação criteriosa, verificando a sua conformidade com as especificações técnicas descritas no Projeto Básico e com a Proposta da Empresa.

E, assim, expede-se este **Termo de Recebimento Definitivo** em 03 (três) vias de igual teor e forma, para que produza os legítimos efeitos de direito.

Pio XII- MA de de .

xxxxxxx

Secretário(a) Municipal de \_\_\_\_\_

xxxxxxx

(servidor ou comissão responsável pelo recebimento)

xxxxxxxxxxx

Representante Legal da Empresa



**CADERNO DE ESPECIFICAÇÕES TÉCNICAS E MEMORIAL DISCRITIVO  
DOS SERVIÇOS DE EXECUÇÃO DE PONTE EM CONCRETO ARMADO  
LOCALIZADO NO POVOADO FAZENDA NOVA, ZONA RURAL DO  
MUNICÍPIO DE PIO XII-MA.**





## ÍNDICE

### DOCUMENTAÇÃO COMPLEMENTAR

**MEMORIAL DESCRITIVO**

**ESPECIFICAÇÃO TÉCNICA**

**ENCARGOS SOCIAIS**

**COMPOSIÇÃO DE BDI**

**PLANILHA ORÇAMENTÁRIA**

**CURVA ABC**

**CRONOGRAMA FÍSICO- FINANCEIRO**

**COMPOSIÇÕES DE CUSTOS UNITÁRIOS**

**PEÇAS GRÁFICAS**

**ART**



## **MEMORIAL DESCRITIVO**

Este Memorial apresenta as características de uma ponte mista, e determina o conjunto de informações técnicas necessárias à fabricação, fornecimento e montagem de acordo com as suas localização no Povoado Fazenda Nova, zona rural do Município de Pio XII-MA, cuja extensão é de 10x4 metros.

Toda a estrutura foi dimensionada para suportar veículo tipo de 450KN (TB-450), utilizando perfis metálicos adequados e concreto com Fck de 30MPA onde necessário.

Todos os serviços executados e materiais utilizados desde a fabricação, fornecimento e montagem, deverão obedecer às especificações dos projetos, memorial e Normas Técnicas.



## ESPECIFICAÇÕES TÉCNICAS

### 1 Placa de obra em chapa de aço galvanizado

#### CONTEÚDO DE SERVIÇO:

1) Considera material, equipamentos e mão de obra para confecção e instalação da placa da obra.

#### CRITÉRIO DE MEDIÇÃO:

1) Por metro quadrado (m<sup>2</sup>).

#### PROCEDIMENTO EXECUTIVO:

A Contratada deverá fornecer e instalar a placa de obra conforme modelo fornecido pela fiscalização, e demais placas exigidas pela legislação, no canteiro de obras e em local de boa visibilidade. A solicitação dos modelos padrões se fará junto à fiscalização por escrito após o recebimento da ordem de serviço.

A empresa opcionalmente poderá instalar a placa de identificação da empresa sem custo para a Contratante.

As placas serão executadas em chapa de aço galvanizada n.º 22, devidamente pintada com tinta esmalte, padrão do Ministério da Saúde, montada em estrutura de madeira de lei aparelhada, tipo pontaletes com dimensões de (3” x 3” com travessas 3” x 2”), devidamente fixada ao solo em blocos de concreto simples, ficando a face inferior da placa com altura de 1,20 metros do nível do solo.

Uso de mão de obra habilitada e obrigatório uso de equipamentos de proteção individual (EPI).



## NORMAS TÉCNICAS:

1) NR18-Condições do trabalho e meio ambiente na indústria da construção – (18.7) Carpintaria 2) NBR7203-Madeira serrada e beneficiada.

### **1.1 Mobilização e desmobilização de Máquinas e equipamentos**

A mobilização constituirá na colocação e montagem no local da obra de todo equipamento, material e pessoal necessário à execução dos serviços, cabendo também à CONSTRUTORA a elaboração de layout de distribuição de equipamentos a ser submetido à apreciação da FISCALIZAÇÃO.

Vale salientar, que deverão também estar incluída no item mobilização, os custos de transporte dos equipamentos, componentes a serem montados e todos aqueles utilizados para a implantação das obras.

Os equipamentos deverão estar no local da obra em tempo hábil, de forma a possibilitar a execução dos serviços na sua sequência normal.

A CONSTRUTORA fará o transporte de todo equipamento necessário até o local da obra. A CONSTRUTORA devidamente autorizada pela FISCALIZAÇÃO tomará todas as providências junto aos poderes públicos, a fim de assegurar o perfeito funcionamento das instalações.

Nenhum material de construção ou equipamento necessário à execução das obras será fornecido pela CONTRATANTE cabendo à CONSTRUTORA todas as providências e encargos nesse sentido.

A desmobilização constituirá na retirada do canteiro da obra de todos os equipamentos usados pela CONSTRUTORA e só será iniciada após a autorização da FISCALIZAÇÃO.



Ao final da obra, a CONSTRUTORA deverá remover todo o equipamento, as instalações do acampamento, as edificações temporárias, as sobras de material e o material não utilizado, os detritos e outros materiais similares, de propriedade da CONSTRUTORA, ou utilizados durante a obra sob a sua orientação. Todas as áreas deverão ser entregues completamente limpas.

### **1.2 Sinalização com fita fixada na estrutura.**

Deverão ser instaladas sinalização noturna para a sinalização, com 20m, incluindo lâmpada, bocal e balde distante 2m de acordo com as etapas de execução para sinalização e segurança.

### **1.3 Sinalização com fita fixada em cone plástico, incluindo cone.**

Deverão ser instaladas sinalização noturna para a sinalização, com 20m, incluindo lâmpada, bocal e balde distante 2m de acordo com as etapas de execução para sinalização e segurança.

## **2 Serviços Preliminares**

### **2.1 Demolição Mecânica De Estrutura Existente, Com Escavadeira Hidráulica Com Martelo Hidráulico - Sem Reaproveitamento.**

Deverá Ser realizado por máquinas de médio e grande porte como martelos pneumáticos, carregadeiras, escavadeiras. Este tipo de demolição pode ser usado para retirada total da estruturas de madeira existente do local da ponte a ser demolida.

### **2.2 Limpeza Manual De Vegetação Em Terreno Com Enxada**



A limpeza compreende a operação de remoção da camada de solo ou material orgânico, bem como de quaisquer outros objetos e materiais indesejáveis que ainda subsistam.

O equipamento básico para a execução das operações de desmatamento, destocamento e limpeza compreende as seguintes unidades.

- a) Pequenas ferramentas, enxadas, pás picaretas etc;
- b) Caminhões basculantes;

Carga, manobra e descarga de entulho em caminhão basculante 6 m<sup>3</sup> - carga com escavadeira hidráulica (caçamba de 0,80 m<sup>3</sup> / 111 hp) e descarga livre (unidade: m<sup>3</sup>).

Uma vez verificado que o material escavado não possui qualidade necessária para ser usado em reaterro, ou havendo volumes a serem aterrados maiores que os de material à disposição no local da obra, serão feitas importações. O material importado será proveniente de jazidas, cuja distância e qualidade do solo serão aprovados pela fiscalização. Os materiais remanescentes das escavações, correspondentes ao volume ocupado pelas tubulações, caixas, poços, estruturas, embasamentos e outros, serão exportados para locais apropriados. A critério da fiscalização, estes materiais poderão ser espalhados no local da obra.

### **2.3 Transporte com caminhão basculante de 10 m<sup>3</sup>, em via urbana em leito natural (unidade: m<sup>3</sup>xkm).**

Os transportes serão efetuados por profissionais habilitados e com experiência comprovada, mesmo quando feitos em locais onde não seja necessária habilitação. Não serão permitidos motoristas não habilitados no DETRAN.

A Contratada torna-se responsável pelo transporte dos materiais desde sua carga até a sua entrega nos pontos determinados pela Fiscalização. Ficam sob sua responsabilidade os





cuidados de carregamento e descarregamento, acomodação de forma adequada no veículo e no local de descarga, assim como todas as precauções necessárias durante o transporte.

Ficam a cargo da Contratada o seguro da carga, quando necessário, assim como do veículo. Qualquer acidente que ocorra com a carga, o veículo ou contra terceiros, durante o transporte, será de sua inteira responsabilidade.

É obrigação da Contratada o controle das viagens transportadas, a fim de evitar que o material seja descarregado fora do local de destino ou em locais não apropriados.

Qualquer que seja o local de transporte, não serão permitidas pessoas viajando sobre a carga.

Deverão ser observadas todas as regras da legislação de trânsito no que se refere a transporte de cargas, mesmo dentro dos canteiros de obras.

#### Transporte Em Caminhões Basculantes

O material deverá ser lançado na caçamba, de maneira que fique uniformemente distribuído, no limite geométrico da mesma, para que não ocorra derramamento pelas bordas durante o transporte.

No transporte em canteiros de obra, o caminho a ser percorrido pelos caminhões deverá ser mantido em condições de permitir velocidade adequada, boa visibilidade e possibilidade de cruzamento. Os caminhos de percurso deverão ser umedecidos para evitar o excesso de poeira, e devidamente drenados, para que não surjam atoleiros ou trechos escorregadios.

Tratando-se de transporte em área urbana, estradas ou em locais onde haja tráfego de veículos ou pedestres, a caçamba do caminhão deverá ser completamente coberta com lona apropriada, ainda no local da carga, evitando-se, assim, poeira e derramamento de material nas vias.



Deverão ser utilizados caminhões basculantes em número e capacidade compatíveis com a necessidade do serviço e com a produtividade requerida.

A carga deverá ser feita dentro do limite legal de capacidade do veículo (volume e/ou peso), mesmo dentro de canteiros de obras.

#### **2.4 Locação de ponto para referência topográfica.**

Procedimento Executivo Construir o gabarito formado por guias de madeira, devidamente niveladas, pregadas a uma altura mínima de 60 cm, em caibros, afastados convenientemente do prédio a construir.

Mediante pregos cravados no topo dessas guias, através de coordenadas os alinhamentos são marcados com linhas esticadas, estas linhas marcarão os cantos ou os eixos dos pilares assinalados com piquetes no terreno, por meio de fio de prumo.

#### **Recomendações Diversas**

A locação deverá ser executada somente por profissional habilitado (utilizando instrumentos e métodos adequados), que deverá implantar marcos (estacas de posição) com cotas de nível perfeitamente definidas para demarcação dos eixos. A locação terá de ser global, sobre um ou mais quadros de madeira (gabaritos), que envolvam o perímetro da obra. As tábuas que compõem esses quadros precisam ser niveladas, bem fixadas e travadas, para resistirem à tensão dos fios de demarcação, sem oscilar nem fugir da posição correta.

É necessário fazer a verificação das estacas de posição (piquetes) das fundações, por meio da medida de diagonais (linhas traçadas para permitir a verificação, com o propósito de constituir-se hipotenusa de triângulos retângulos, cujos catetos se situam nos eixos da locação), da precisão da locação dentro dos limites aceitáveis pelas normas usuais de construção.



## **2.5 Locação Da Obra, Com Uso De Equipamentos Topográficos, Inclusive Nivelador**

Procedimento Executivo Construir o gabarito formado por guias de madeira, devidamente niveladas, pregadas a uma altura mínima de 60 cm, em caibros, afastados convenientemente do prédio a construir.

Mediante pregos cravados no topo dessas guias, através de coordenadas os alinhamentos são marcados com linhas esticadas, estas linhas marcarão os cantos ou os eixos dos pilares assinalados com piquetes no terreno, por meio de fio de prumo.

### **Recomendações Diversas**

A locação deverá ser executada somente por profissional habilitado (utilizando instrumentos e métodos adequados), que deverá implantar marcos (estacas de posição) com cotas de nível perfeitamente definidas para demarcação dos eixos. A locação terá de ser global, sobre um ou mais quadros de madeira (gabaritos), que envolvam o perímetro da obra. As tábuas que compõem esses quadros precisam ser niveladas, bem fixadas e travadas, para resistirem à tensão dos fios de demarcação, sem oscilar nem fugir da posição correta.

É necessário fazer a verificação das estacas de posição (piquetes) das fundações, por meio da medida de diagonais (linhas traçadas para permitir a verificação, com o propósito de constituir-se hipotenusa de triângulos retângulos, cujos catetos se situam nos eixos da locação), da precisão da locação dentro dos limites aceitáveis pelas normas usuais de construção.

## **3 Movimento Terra**

Escavação horizontal, incluindo carga, descarga e transporte em solo de 1ª categoria com trator de esteiras (100hp/lâmina: 2,19m<sup>3</sup>) e caminhão basculante de 14m<sup>3</sup>, dmt até 200m



A Fiscalização deverá ser informada com antecedência pelo Construtor, sobre o início de escavação de cada local, devendo definir o destino a ser dado ao material escavado.

Antes de iniciar a escavação, o Construtor fará a pesquisa de interferências existentes no local para que não sejam danificados quaisquer tubos, caixas, postes etc, que estejam na zona atingida pela escavação ou em área próxima à mesma. Existindo interferências com instalações de outros serviços públicos, tais serviços não deverão ser interrompidos até que sejam autorizados e efetuados os respectivos remanejamentos.

Se a escavação interferir com galerias ou tubulações, o Construtor executará o escoramento e a sustentação das mesmas.

Os desenhos e as especificações indicam as profundidades das escavações. Em muitos casos, as escavações serão levadas até que se encontrem as condições necessárias de suporte para apoio das estruturas, a critério da Fiscalização.

O processo a ser adotado nas escavações, manual ou mecanizada, dependerá da natureza do solo, sua topografia, dimensões, interferências e volume de material a remover ou aterrar, devendo ser definido pelo Construtor, de comum acordo com a Fiscalização. As escavações manuais serão utilizadas nos locais onde a escavação mecânica não possa ser realizada, a critério da Fiscalização.

As escavações deverão ser executadas com cautela e segurança.

Nas escavações efetuadas nas proximidades de prédios ou edifícios, vias públicas ou servidões, deverão ser empregados métodos de trabalho que evitem as ocorrências de qualquer perturbação oriundas dos fenômenos de deslocamento, tais como:

Escoamento ou ruptura das fundações;



Descompressão do terreno da fundação;

Recalques devidos a rebaixamento do nível d'água;

Fugas de materiais da área de fundação (carreamento de solos pelo fluxo de água).

Quando necessários, os locais escavados deverão ser isolados, escorados e esgotados por processo que assegure proteção adequada.

As áreas sujeitas a escavações permanentes deverão ser estabilizadas de maneira a não permitir movimento das camadas adjacentes.

### **3.1 Argila ou barro para aterro/reaterro (com transporte ate 10 km).**

### **3.2 Escavação manual para bloco de coroamento ou sapata, com previsão de fôrma.**

Conteúdo do Serviço

1) Os coeficientes de consumo não incluem o transporte do material escavado e o escoramento da vala. 2) Escavação de material de 1ª categoria (qualquer tipo de solo, exceto rocha) executada manualmente. 3) Em presença de água, considerar aumento nos coeficientes de consumo de até 20%.

Critério de Medição

1) Volume medido no corte.

Normas Técnicas

1) NR18 01 1950 - Condições e meio ambiente de trabalho na indústria da construção - 18.13 - Medidas de proteção contra quedas de altura.



Recomendações Diversas:

1) Na escavação efetuada nas proximidades de prédios ou vias públicas, serão empregados métodos de trabalho que evitem ocorrências de qualquer perturbação oriundas dos fenômenos de deslocamento, tais como:

- escoamento ou ruptura do terreno das fundações, - descompressão do terreno da fundação, - descompressão do terreno pela água.

2) Para efeito de escavação, os materiais são classificados em três categorias, como segue:

- material de 1ª categoria: em teor, na unidade de escavação em que se apresenta, compreende a terra em geral, piçarra ou argila, rochas em adiantado estado de decomposição e seixos, rolados ou não, com diâmetro máximo de 15 cm;

- material de 2ª categoria: compreende a rocha com resistência à penetração mecânica inferior à do granito;

- material de 3ª categoria: compreende a rocha com resistência à penetração mecânica igual ou superior à do granito.

### **3.3 Execução e compactação de base e ou sub-base para pavimentação de solo (predominantemente argiloso) brita - 50/50 - exclusive solo, escavação, carga e transporte.**

Os aterros devem ser executados em camadas sucessivas, com espessura solta, definida pela fiscalização, em função das características geotécnicas do material e do equipamento de compactação utilizado que resultem na espessura compactada de no mínimo de 15 cm.

O lançamento do material deve ser feito em camadas sucessivas em toda largura da seção transversal e em extensões tais que permitam seu umedecimento e compactação.



Admitem-se espessuras de até 10 cm de espessura para as camadas do corpo do aterro e do máximo 10 cm para as camadas finais de aterro, isto é, o último um metro.

As camadas individuais do aterro devem ser constituídas preferencialmente por material homogêneo. Quando os materiais provenientes da escavação forem heterogêneos, os materiais devem ser misturados com emprego de grades de disco, motoniveladoras, a fim de se obter, ao final destas operações, a homogeneidade do material.

Quando existirem materiais em excesso provenientes da escavação, e optar-se pela utilização de execução de aterros com alargamento da plataforma, abrandamentos dos taludes ou for necessária à execução de bermas de equilíbrio, estas operações devem ser efetuadas desde a etapa inicial do aterro.

Durante a compactação das camadas de aterro, o equipamento deve deslocar-se sobre a camada de maneira a proporcionar a cobertura uniforme de toda área. A compactação deve ser realizada com equipamentos adequados ao tipo de solo.

As condições de compactação exigidas para aterro e as variações de umidade admitidas são:

- a variação do teor de umidade admitido para o material do corpo de aterro é de  $\pm 3\%$  em relação a umidade ótima de compactação e o grau de compactação mínimo exigido é de 95% em relação à massa específica aparente seca máxima conforme NBR 7182(1), na energia normal;
- para as camadas situadas no último um metro, camada final de aterro, a variação de umidade do material admitida é de  $\pm 3\%$  para as camadas iniciais, e de  $\pm 2\%$  para as três últimas camadas, em relação à umidade ótima de compactação determinado conforme NBR 7182(1), na energia adotada para compactação do material;
- o grau de compactação mínimo exigido para as camadas finais situadas no último um metro é de 100% em relação à massa específica aparente seca máxima, determinada conforme NBR 7182(1), na energia adotada para compactação do material.





A energia de compactação a ser adotada deve ser a maior energia que o material empregado suporte, perante as condições dos equipamentos utilizados. Deve-se assegurar que os valores obtidos para o CBR sejam superiores ou iguais ao previsto no projeto, bem como as expansões sejam inferiores às especificadas também em projeto.

### Execução

O controle da execução é realizado através de ensaios e verificações in situ, conforme especificado abaixo:

- a) determinação do teor de umidade com umidímetro speedy conforme DER M145(6) ou similar, imediatamente antes da compactação do material, a cada 150 m<sup>2</sup>, a umidade deve estar compreendida no intervalo de  $\pm 3\%$  e  $\pm 2\%$ , da umidade ótima para o corpo do aterro e da camada final, respectivamente;
- b) determinação da densidade aparente seca máxima e umidade ótima, conforme NBR 7182(1), a cada 1.500 m<sup>2</sup> de um mesmo material do corpo de aterro e a cada 750 m<sup>2</sup> de um mesmo material das camadas finais de aterro;
- c) determinação da massa específica aparente in situ conforme NBR 7185(8) e da umidade in situ conforme DER M145(6) ou similar, na profundidade mínima de 75% da espessura da camada, imediatamente após a compactação, e determinação do grau de compactação em relação aos valores obtidos no item b, uma determinação a cada 350 m<sup>2</sup> de camada compactada do corpo de aterro e a cada 250 m<sup>2</sup> de camada final de terraplenagem;
- d) verificação da espessura do material solto lançado no aterro, e acompanhamento do número de passadas do equipamento, ida e volta. A espessura solta e compactada deve ser igual à estabelecida pela fiscalização. O número de passadas do equipamento é definido em função do tipo de equipamento utilizado, das características geotécnicas do



material e do grau de compactação exigido para a respectiva camada, O número de passadas deve ser constante para camadas similares.

## Materiais

Os materiais constituintes do aterro devem ser aceitos quanto ao CBR desde que:

- a análise estatística dos resultados de CBR realizada de acordo com a equação 3 do anexo B, para conjunto de no mínimo quatro e no máximo dez amostras, apresentem CBR iguais ou superiores ao especificado em projeto, no mínimo iguais a 2%, quando se tratar do corpo do aterro, e para camada final do aterro atenda ao especificado no item 5.3;
- os valores individuais da expansão devem ser  $< 4\%$ ; para corpo de aterro e  $\leq 2\%$  para camada final; ou atender às especificadas em projeto, nunca superiores às fixadas nesta especificação;
- os materiais da camada final devem pertencer aos grupos da classificação MCT, especificados em projeto.

## Grau de Compactação

O grau de compactação e umidade do material é aceito desde que:

- a) não se obtenham, para as camadas do corpo de aterro, valores individuais de grau de compactação inferiores 95%, e a umidade esteja compreendida no intervalo de  $\pm 3\%$ ;
- b) não se obtenham, para a camada final, valores individuais de grau de compactação inferiores 100%, e a umidade esteja compreendida no intervalo de  $\pm 2\%$ ;
- c) alternativamente, a análise estatística dos resultados do grau de compactação realizada de acordo com a equação 3 do anexo A, para o conjunto de no mínimo quatro e no máximo dez amostras, apresente grau de compactação maior ou igual a 95% e 100%, para as camadas do corpo do aterro e para camada final do aterro, respectivamente.



### **3.4 Carga, manobra e descarga de entulho em caminhão basculante 6 m<sup>3</sup> - carga com escavadeira hidráulica (caçamba de 0,80 m<sup>3</sup> / 111 hp) e descarga livre (unidade: m<sup>3</sup>).**

Uma vez verificado que o material escavado não possui qualidade necessária para ser usado em reaterro, ou havendo volumes a serem aterrados maiores que os de material à disposição no local da obra, serão feitas importações. O material importado será proveniente de jazidas, cuja distância e qualidade do solo serão aprovados pela fiscalização. Os materiais remanescentes das escavações, correspondentes ao volume ocupado pelas tubulações, caixas, poços, estruturas, embasamentos e outros, serão exportados para locais apropriados. A critério da fiscalização, estes materiais poderão ser espalhados no local da obra.

### **3.5 Transporte com caminhão basculante de 10 m<sup>3</sup>, em via urbana em leito natural (unidade: m<sup>3</sup>xkm).**

Os transportes serão efetuados por profissionais habilitados e com experiência comprovada, mesmo quando feitos em locais onde não seja necessária habilitação. Não serão permitidos motoristas não habilitados no DETRAN.

A Contratada torna-se responsável pelo transporte dos materiais desde sua carga até a sua entrega nos pontos determinados pela Fiscalização. Ficam sob sua responsabilidade os cuidados de carregamento e descarregamento, acomodação de forma adequada no veículo e no local de descarga, assim como todas as precauções necessárias durante o transporte.

Ficam a cargo da Contratada o seguro da carga, quando necessário, assim como do veículo. Qualquer acidente que ocorra com a carga, o veículo ou contra terceiros, durante o transporte, será de sua inteira responsabilidade.

É obrigação da Contratada o controle das viagens transportadas, a fim de evitar que o material seja descarregado fora do local de destino ou em locais não apropriados.



Qualquer que seja o local de transporte, não serão permitidas pessoas viajando sobre a carga.

Deverão ser observadas todas as regras da legislação de trânsito no que se refere a transporte de cargas, mesmo dentro dos canteiros de obras.

#### Transporte Em Caminhões Basculantes

O material deverá ser lançado na caçamba, de maneira que fique uniformemente distribuído, no limite geométrico da mesma, para que não ocorra derramamento pelas bordas durante o transporte.

No transporte em canteiros de obra, o caminho a ser percorrido pelos caminhões deverá ser mantido em condições de permitir velocidade adequada, boa visibilidade e possibilidade de cruzamento. Os caminhos de percurso deverão ser umedecidos para evitar o excesso de poeira, e devidamente drenados, para que não surjam atoleiros ou trechos escorregadios.

Tratando-se de transporte em área urbana, estradas ou em locais onde haja tráfego de veículos ou pedestres, a caçamba do caminhão deverá ser completamente coberta com lona apropriada, ainda no local da carga, evitando-se, assim, poeira e derramamento de material nas vias.

Deverão ser utilizados caminhões basculantes em número e capacidade compatíveis com a necessidade do serviço e com a produtividade requerida.

A carga deverá ser feita dentro do limite legal de capacidade do veículo (volume e/ou peso), mesmo dentro de canteiros de obras.

#### **4 Infraestrutura**



#### **4.1 Estaca Metálica Para Fundação, Utilizando Perfil Tr-68(Exclusive Mobilização E Desmobilização)**

##### DEFINIÇÃO

Consiste no fornecimento e cravação de perfis metálicos de aço, simples ou conjugados, na execução de fundações profundas.

##### MÉTODO DE EXECUTIVO

###### Dimensionamento

As seções transversais e os comprimentos das estacas serão determinados pelo engenheiro calculista e constarão do projeto de fundações.

###### Cravação

Primeiramente, será feita a locação, sobre o terreno, dos pontos de cravação das estacas. Através de gabarito de madeira serão marcados os eixos das estacas. Nos cruzamentos destes eixos estarão os pontos de locação.

Na cravação, serão utilizados bate-estacas devidamente dimensionados para as seções das estacas e as profundidades a serem atingidas.

Deverão ser obedecidas, rigorosamente, as definições de projeto quanto a:

" Seções e quantidades de estacas por bloco;

" Inclinações das estacas;

" Condições de “nega”

" Profundidades de cravação.

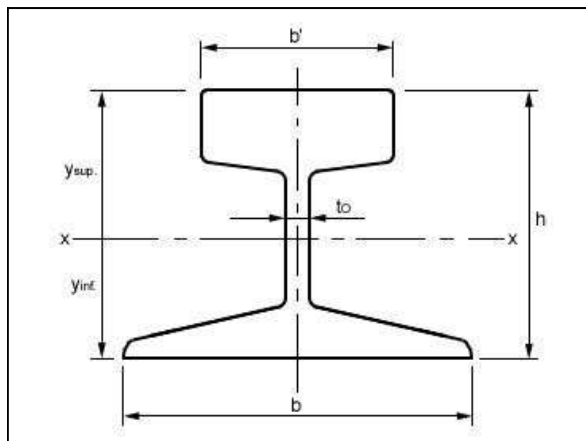

**Figura 01.** Trilho Ferroviário

Tipos de Trilhos Ferroviários

Emendas

Concluída a cravação de um perfil, caso necessário, outro será emendado, para que o serviço prossiga, até que seja encontrada a cota adequada de apoio.

A emenda será efetuada por solda de topo dos perfis e solda de duas talas opostas, em relação às suas almas. As soldas de topo e das talas serão executadas com o cuidado necessário para que a resistência da emenda seja, pelo menos, igual à da seção da estaca.

Deverá ser utilizado eletrodo de, pelo menos, diâmetro 4 (quatro) mm e intensidade de corrente, em ampères, adequada ao seu diâmetro.

As almas das seções de topo dos perfis a serem soldados serão chanfradas segundo um dos quatro tipos entalhe :

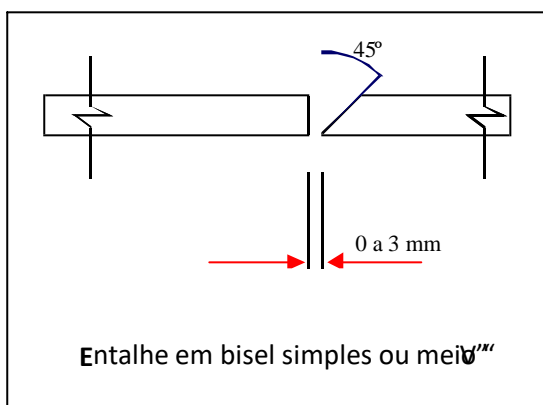
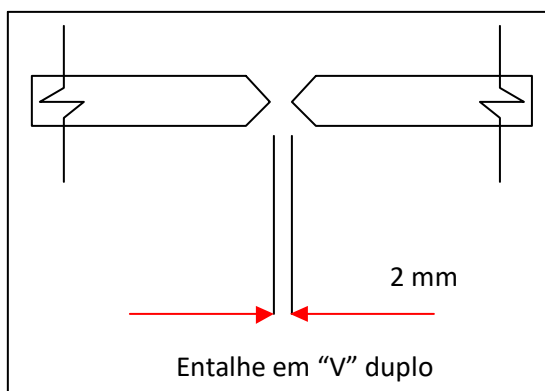
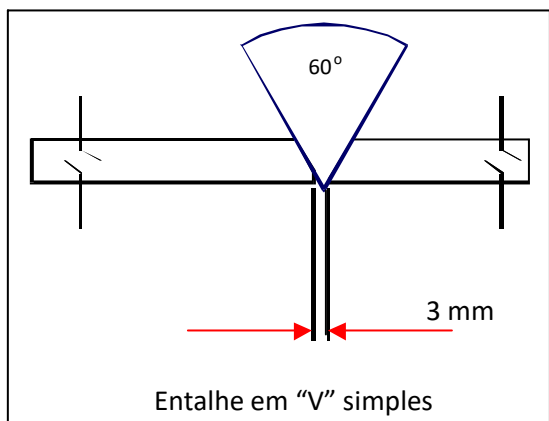



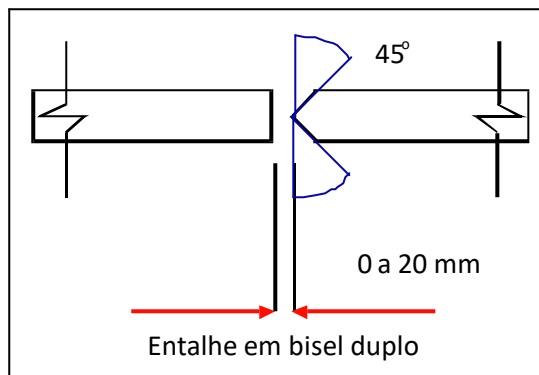

**Figura 02.** Tipos de entalhes

Em perfis com até 19 (dezenove) mm de espessura de alma, será mais aconselhável o entalhe em “V” simples ou em bisel simples.

Para boa execução do chanfro, será usada uma guia, para o maçarico, segundo o ângulo de chanfradura. Recomenda-se 60° (sessenta graus), para o caso do entalhe em “V” simples e 45° (quarenta e cinco graus), para o caso do entalhe em bisel simples.

#### Ligação estaca-bloco

Nos blocos de 3 (três) ou mais estacas não alinhadas, desde que não haja esforços de tração, a penetração do perfil no bloco será de, no mínimo, 20 (vinte) cm.

No caso de blocos de 1 (uma) estaca e em todos os casos de blocos de estacas alinhadas, a penetração será, no mínimo, de 30 (trinta) cm. A penetração de 20 (vinte) cm poderá ser tolerada quando houver travamento do bloco, pelos blocos vizinhos, em 2 (duas) direções ortogonais.

Opcionalmente, a parte do perfil que penetra no bloco poderá receber uma fretagem em espiral.



Na hipótese da existência de esforço de tração na estaca, será soldada, na sua parte que penetra no bloco, uma armadura adequada para a ancoragem do mesmo.

## Equipamento

O equipamento de cravação será dimensionado de forma que consiga levar a estaca a encontrar uma resistência de ponta a sua penetração, oferecida pelo solo, indicando a presença de camada suficientemente resistente para seu apoio, mas sem acarretar danos ao seu perfil.

O equipamento constará, essencialmente, de um bate-estaca (torre e base) e de um martelo.

O martelo poderá ser:

" de queda livre - quando for alçado por um cabo e cair sobre a cabeça da estaca por ação da gravidade;

" a vapor ou ar comprimido - quando um dispositivo que utiliza estes elementos (vapor ou ar comprimido) para o levantamento do martelo for adaptado à cabeça da estaca.

] A queda do martelo caracterizará o tipo de equipamento: martelo de ação simples, se cai pela ação da gravidade ou martelo de dupla ação, quando o impacto da queda é ajudado pela reinjeção de vapor ou de ar comprimido.

A relação entre o peso do martelo e o da estaca será próxima de 1 (um).

## CRITÉRIOS DE CONTROLE

### Controle das Estacas



As estacas metálicas obedecerão ao disposto na NBR 6122/80, “Projeto e Execução de Fundações”.

As dimensões mínimas dos perfis serão de 25 (vinte e cinco) cm para a altura da alma e 11 (onze) cm para a largura da aba.

Os perfis serão praticamente retilíneos, tolerando-se curvatura, desde que o raio da mesma seja maior que 400 m (quatrocentos metros); sua seção transversal deverá ser constante, sem desvios sensíveis, devidos a amassamentos, distorções etc.

#### Controle da Cravação

Na cravação de qualquer estaca de aço, serão objeto de anotação:

- " o comprimento real ou fuste (comprimento total menos arrasamento);
- " o tipo e comprimento do prolongamento (caso tenha sido usado);
- " as quantidades e os tipos das emendas;
- " o desvio da cravação ou desaprumo;
- " a “nega” da cravação e da recravação, na hipótese dessa ocorrência;
- " o deslocamento e o levantamento das estacas vizinhas;
- " as eventuais anormalidades observadas durante a cravação.

Será elaborado um diagrama de cravação, no qual constará o número de estacas e o número de golpes acumulados para a penetração de cada 50 (cinquenta) cm. A “nega” final também será objeto de registro.



Para cada lote de 30 (trinta) estacas metálicas será elaborado um diagrama. Caso se verifique variação de comportamento do terreno, o número de diagramas será de 1 (um) para cada 10 (dez) estacas.

Para as estacas próximas aos furos de sondagens serão elaborados diagramas específicos.

Sempre que houver dúvida sobre a cravação de uma estaca de aço, será demonstrada, por argumentação, a sua capacidade de carga. Caso essa argumentação seja considerada, pela Fiscalização, como insatisfatória, optar-se-á por uma prova de carga ou, na hipótese de apresentar-se como solução mais conveniente, pela cravação de uma ou mais estacas de substituição.

Caso seja observada a ocorrência de levantamento em qualquer estaca, quando da cravação de estacas vizinhas, esta será recravada até voltar à sua cota de apoio primitiva.  
Controle de carga de trabalho pela cravação

Será efetuado o controle da “nega” durante a cravação dos últimos metros da estaca de aço. O valor da “nega” ideal para cada estaca ou grupo de estacas de mesma carga e comprimentos aproximados, será previamente fornecido pelo calculista da fundação.

Empiricamente, será considerado como valor da “nega” a décima parte da penetração da estaca nos últimos 10 (dez) golpes de cravação.

Caso sejam conhecidos os parâmetros do solo, será conveniente estabelecer-se a comparação da carga de trabalho obtida pela fórmula dinâmica e por uma fórmula estática.

Tolerâncias na execução



Quanto à excentricidade na cravação:

" Em se tratando de estacas isoladas e não travadas em duas direções ortogonais, será tolerado um desvio, entre o eixo da estaca e o ponto de aplicação da resultante das solicitações, de 10 % (dez por cento) do seu diâmetro;

" Em se tratando de estacas isoladas e travadas, as vigas de travamento serão dimensionadas para a excentricidade real, quando esta ultrapassar a 10 % do diâmetro da estaca. Entende-se por diâmetro da estaca o diâmetro do círculo de área igual à do retângulo que envolve a seção transversal do perfil metálico;

" Em se tratando de conjunto de estacas alinhadas, caso ocorra excentricidade na direção do plano de cravação, será verificada a solicitação sobre cada estaca. Será aceito, sem correção, um acréscimo de, no máximo, 15 % (quinze por cento) sobre a carga admissível de projeto da estaca. Ultrapassando-se este limite, a correção se dará mediante o acréscimo de estacas ou através de outro recurso estrutural. Para excentricidade na direção normal ao plano de cravação, cada estaca será considerada como sendo uma estaca isolada e não-travada, cabendo, neste caso, o mesmo critério de tolerância.

" No caso de conjunto de estacas não alinhadas, ocorrendo excentricidade, será verificada a solicitação em cada uma delas. Será admitido que a carga na estaca mais solicitada ultrapasse em até 15 % (quinze por cento) a carga de projeto. Ultrapassado este limite, a correção se dará mediante o acréscimo de estacas ou pela adoção de outro recurso estrutural.

Quanto ao desvio de inclinação:

" O desvio máximo com a vertical será de 1:100;



" Para desvios maiores, a correção poderá ser efetuada por um dos seguintes processos:

" Pela ligação do bloco, de estaca isolada ou em grupo, com um ou mais blocos, de forma que a componente horizontal possa ser absorvida pelo conjunto desses blocos (será indispensável a apresentação de justificativa de cálculo);

" Pela cravação de estacas de substituição;

" Pela cravação de estaca de inclinação em sentido oposto, de forma que as componentes horizontais se anulem;

" Em se tratando de conjunto de estacas, a verificação será procedida para o conjunto, considerando-se a contenção do solo e as ligações estruturais.

Provas de carga

Deverão ser realizadas, pelo menos, duas provas de carga, em locais previamente designados pela Fiscalização, sobre estacas de blocos distintos.

Para a perfeita verificação do comportamento das fundações, poderão ser exigidas, a critério da Fiscalização, novas provas de carga.

As provas de carga obedecerão a NBR-6121 "Estacas-Prova de Carga" e serão efetuadas, de preferência, nas estacas que suportem maiores cargas ou nas que se encontrem nos trechos mais desfavoráveis, quanto à resistência do terreno.

Para a execução das provas de carga serão adotados processos que garantam a aplicação da carga axialmente e que evitem choques ou trepidações durante sua realização.



É aconselhável a utilização de macacos hidráulicos, munidos de bomba e manômetro, opondo-se a uma carga de reação estável - caixa carregada, ancoragem etc. - sendo vantajoso prever-se, para maior garantia da aplicação da carga axial, uma rótula na cabeça do macaco ou da estaca.

A carga será aplicada em estágios sucessivos, não superiores a 20 % (vinte por cento) da carga provável de trabalho da estaca.

Só será aplicado novo acréscimo de carga depois de verificada a estabilização dos recalques, com tolerância máxima de 5 % (cinco por cento) do recalque total no estágio, entre leituras sucessivas.

O ensaio, caso não ocorra a ruptura do terreno, será continuado, pelo menos, até que seja satisfeita uma das duas seguintes condições:

" Observe-se um recalque total de 15 mm (quinze milímetros);

" Atinja-se uma carga igual a uma vez e meia a carga provável de trabalho da estaca;

A carga máxima alcançada no ensaio será mantida, pelo menos, durante doze horas.

A descarga, sempre que possível, também será feita por estágios sucessivos, não superiores a 20 % (vinte por cento) da carga total do ensaio, sendo os estágios mantidos até à estabilização dos recalques.

Os recalques serão medidos, simultaneamente, em dois extensômetros, sensíveis ao centésimo de milímetro, colocados em posições diametralmente opostas em relação ao eixo da estaca.

As leituras serão realizadas obedecendo ao seguinte:





" Em cada estágio de carga os recalques serão lidos imediatamente após sua aplicação;

" As leituras subsequentes processar-se-ão após os seguintes intervalos de tempo - um, dois, quatro, oito, quinze, trinta minutos; uma, duas, três, quatro etc. horas;

" Se, entre duas leituras sucessivas, observar-se um recalque máximo equivalente a 5 % (cinco por cento) de recalque total do estágio, esse recalque será considerado estabilizado, procedendo-se, então, ao novo carregamento e repetindo-se as operações até a conclusão da prova.

Os dispositivos de referência para as medidas de recalques deverão estar ao abrigo de intempéries e suficientemente afastados para não serem influenciados por movimento das estacas, do caixão da ancoragem ou por perturbações externas.

Os apoios dos dispositivos referidos anteriormente deverão situar-se a uma distância igual a, pelo menos, cinco vezes o diâmetro das estacas e nunca inferior a 1,50 m.

Os resultados das provas de carga serão apresentados graficamente, através de uma curva carga-recalque, onde figurarão as observações feitas no início e no fim de cada estágio, com indicação, também, dos tempos decorridos.

Anexo ao gráfico, serão fornecidos os seguintes elementos:

" Indicação dos furos de sondagem;

" Características e dados gerais da estaca testada: localização da estaca no terreno, tipo, dimensões, cota de arrasamento, data da cravação, altura do bloco, etc;

" Dados da cravação: tipo de bate-estaca e do martelo, peso do martelo, altura e tipo de queda ou energia de cravação, nega em cada série de golpes, nega elástica e permanente por golpes, número de golpes por minuto;

" Descrição sucinta dos dispositivos de carga, de medida e aferição dos manômetros;

" Ocorrências excepcionais durante a prova: perturbações dos dispositivos de carga e medida; modificações na superfície do terreno contíguo à estaca; alterações eventuais nos pontos fixos de referência, etc.;

" Diagrama - número de golpes (n) x penetração (e) - obtido na cravação das estacas relacionadas para as provas de carga;

" Nega do último golpe, obtida pela expressão “nega” =  $e/10$ , sendo “e” a penetração alcançada com os últimos 10 (dez) golpes da cravação;

" Confirmação da viabilidade do comprimento alcançado pelas estacas, mediante cálculo com o emprego de fórmulas próprias a cada tipo de solo (deverá ser apresentado o demonstrativo de cálculo).

#### 04. CRITÉRIOS DE MEDIÇÃO E PAGAMENTO

A unidade de medição será o metro (m) de estaca cravada e aceita pela Fiscalização, conforme o tipo de perfil utilizado.

As Provas de Carga solicitadas serão pagas em separado.

O pagamento será efetuado por preço unitário contratual e conforme medição aprovada pela Fiscalização.



#### **4.2 Lastro de concreto magro, aplicado em blocos de coroamento ou sapatas, espessura de 5 cm.**

Após vigorosa compactação do solo deve ser lançado o concreto magro no fundo das valas com altura de 5 cm, o serviço inclui o lançamento do concreto e o acabamento do serviço com o pedreiro de obras. O preparo do concreto magro deverá ser com a utilização de betoneira. O lançamento do concreto, bem como o preparo deste deverá seguir os critérios normativos e técnicos para sua perfeita funcionalidade. O traço do concreto com os materiais da empresa a ser utilizado deverá ser encaminhado a Fiscalização.

#### **4.3 Armação de bloco, viga baldrame ou sapata utilizando aço ca-50 de 6,3 mm - montagem.**

##### CONTEÚDO DE SERVIÇO:

- 1) Os coeficientes de consumo incluem a montagem da armadura nas fôrmas.
- 2) Para esta composição admite-se uma perda em porcentagem no consumo de aço, que dependendo do grau de organização do canteiro e controle sobre os materiais, estas perdas podem variar.

##### CRITÉRIO DE MEDIÇÃO:

- 1) Em massa obtida através de levantamento em projeto de armação sem inclusão de perdas, pois estas já estão consideradas no coeficiente de consumo unitário (kg).

##### PROCEDIMENTO EXECUTIVO:

Rua Senador Vitorino Freire, S/N – Centro, CEP: 65707000  
Pio XII/MA



- 1) Executar a montagem das ferragens.
- 2) Obedecer rigorosamente o projeto estrutural.
- 3) Limpar as barras de aço, removendo qualquer substância prejudicial à aderência do concreto, remover também as crostas da ferragem e ou ferrugem que possam se apresentar.
- 4) Uso de mão de obra habilitada e obrigatório uso de equipamentos de proteção individual (EPI).

#### NORMAS TÉCNICAS:

- 1) NBR7480-Aço destinado a armaduras para estruturas de concreto armado – Especificação.
- 2) NR18-Condições e meio ambiente de trabalho na indústria da construção  
ACO CA-50, 10,0 MM, VERGALHAO  
Fornecimento e colocação de aço CA-50, 10 MM, vergalhao. Inclusive parte proporcional de arame de atar, cortes e dobragens.  
Peso teórico calculado segundo documentação gráfica de Projeto.  
Corte e dobragem da armadura. Montagem e colocação da armadura. Fixação da armadura.

#### **4.4 Armação de bloco, viga baldrame ou sapata utilizando aço ca-50 de 10 mm - montagem.**

#### CONTEÚDO DE SERVIÇO:

- 1) Os coeficientes de consumo incluem a montagem da armadura nas fôrmas.
- 2) Para esta composição admite-se uma perda em porcentagem no consumo de aço, que dependendo do grau de organização do canteiro e controle sobre os materiais, estas perdas podem variar.



#### CRITÉRIO DE MEDIÇÃO:

- 1) Em massa obtida através de levantamento em projeto de armação sem inclusão de perdas, pois estas já estão consideradas no coeficiente de consumo unitário (kg).

#### PROCEDIMENTO EXECUTIVO:

- 1) Executar a montagem das ferragens.
- 2) Obedecer rigorosamente o projeto estrutural.
- 3) Limpar as barras de aço, removendo qualquer substância prejudicial à aderência do concreto, remover também as crostas da ferragem e ou ferrugem que possam se apresentar.
- 4) Uso de mão de obra habilitada e obrigatório uso de equipamentos de proteção individual (EPI).

#### NORMAS TÉCNICAS:

- 1) NBR7480-Aço destinado a armaduras para estruturas de concreto armado – Especificação.
- 2) NR18-Condições e meio ambiente de trabalho na indústria da construção  
ACO CA-50, 10,0 MM, VERGALHAO  
Fornecimento e colocação de aço CA-50, 10 MM, vergalhao. Inclusive parte proporcional de arame de atar, cortes e dobragens.  
Peso teórico calculado segundo documentação gráfica de Projeto.  
Corte e dobragem da armadura. Montagem e colocação da armadura. Fixação da armadura.

#### **4.5 Armação de bloco, viga baldrame ou sapata utilizando aço ca-50 de 12,5 mm - montagem.**



#### CONTEÚDO DE SERVIÇO:

- 1) Os coeficientes de consumo incluem a montagem da armadura nas fôrmas.
- 2) Para esta composição admite-se uma perda em porcentagem no consumo de aço, que dependendo do grau de organização do canteiro e controle sobre os materiais, estas perdas podem variar.

#### CRITÉRIO DE MEDIÇÃO:

- 1) Em massa obtida através de levantamento em projeto de armação sem inclusão de perdas, pois estas já estão consideradas no coeficiente de consumo unitário (kg).

#### PROCEDIMENTO EXECUTIVO:

- 1) Executar a montagem das ferragens.
- 2) Obedecer rigorosamente o projeto estrutural.
- 3) Limpar as barras de aço, removendo qualquer substância prejudicial à aderência do concreto, remover também as crostas da ferragem e ou ferrugem que possam se apresentar.
- 4) Uso de mão de obra habilitada e obrigatório uso de equipamentos de proteção individual (EPI).

#### NORMAS TÉCNICAS:

- 1) NBR7480-Aço destinado a armaduras para estruturas de concreto armado – Especificação
- 2) NR18-Condições e meio ambiente de trabalho na indústria da construção  
ACO CA-50, 10,0 MM, VERGALHAO  
Fornecimento e colocação de aço CA-50, 10 MM, vergalhao. Inclusive parte proporcional de arame de atar, cortes e dobragens.



Peso teórico calculado segundo documentação gráfica de Projeto.

Corte e dobragem da armadura. Montagem e colocação da armadura. Fixação da armadura.

#### **4.6 Armação de bloco, viga baldrame ou sapata utilizando aço ca-50 de 16 mm - montagem.**

##### CONTEÚDO DE SERVIÇO:

- 1) Os coeficientes de consumo incluem a montagem da armadura nas fôrmas.
- 2) Para esta composição admite-se uma perda em porcentagem no consumo de aço, que dependendo do grau de organização do canteiro e controle sobre os materiais, estas perdas podem variar.

##### CRITÉRIO DE MEDIÇÃO:

- 1) Em massa obtida através de levantamento em projeto de armação sem inclusão de perdas, pois estas já estão consideradas no coeficiente de consumo unitário (kg).

##### PROCEDIMENTO EXECUTIVO:

- 1) Executar a montagem das ferragens.
- 2) Obedecer rigorosamente o projeto estrutural.
- 3) Limpar as barras de aço, removendo qualquer substância prejudicial à aderência do concreto, remover também as crostas da ferragem e ou ferrugem que possam se apresentar.
- 4) Uso de mão de obra habilitada e obrigatório uso de equipamentos de proteção individual (EPI).

##### NORMAS TÉCNICAS:





1) NBR7480-Aço destinado a armaduras para estruturas de concreto armado – Especificação

2) NR18-Condições e meio ambiente de trabalho na indústria da construção  
ACO CA-50, 10,0 MM, VERGALHAO

Fornecimento e colocação de aço CA-50, 10 MM, vergalhao. Inclusive parte proporcional de arame de atar, cortes e dobragens.

Peso teórico calculado segundo documentação gráfica de Projeto.

Corte e dobragem da armadura. Montagem e colocação da armadura. Fixação da armadura

#### **4.7 Fabricação, montagem e desmontagem de fôrma para sapata, em madeira serrada, e=25 mm, 4 utilizações.**

1) Montagem de sistema de escoramento e fôrmas recuperáveis de madeira, para sapata, formado por painéis de madeira compensada resinada, resinados de 17 mm de espessura, amortizáveis em 2 utilizações, e posterior desmontagem do sistema de escoramento e fôrmas. Inclusive parte proporcional de elementos de sustentação, fixação e escoramentos necessários para a sua estabilidade e aplicação de líquido desmoldante.

#### **CRITÉRIO DE MEDIÇÃO:**

1) Superfície de fôrmas em contato com o concreto, medida segundo documentação gráfica de Projeto.

#### **PROCEDIMENTO EXECUTIVO:**

1) Antes de proceder à execução das fôrmas é necessário assegurar-se que as escavações estão não só abertas, mas também nas condições adequadas às características e dimensões das fôrmas.



- 2) Não poderá começar a montagem das fôrmas sem a autorização por escrito do diretor de fiscalização de obra, quem verificará que o estado de conservação da sua superfície e das uniões, ajusta-se ao acabamento de concreto previsto no projeto.
- 3) Limpeza e preparação do plano de apoio. Marcação. Aplicação do líquido desmoldante. Montagem do sistema de escoramento e fôrmas. Colocação de elementos de sustentação, fixação e escoramento. Aprumo e nivelamento das fôrmas. Humidificação das fôrmas. Desmontagem do sistema de escoramento e fôrmas.
- 4) As superfícies que vão ficar à vista não apresentarão imperfeições.

#### NORMAS TÉCNICAS:

- 1) ABNT NBR 14931. Execução de estruturas de concreto. Procedimento.
- 2) ABNT NBR 15696. Fôrmas e escoramentos para estruturas de concreto. Projeto, dimensionamento e procedimentos executivos.

#### **4.7 Concretagem de sapatas, fck 30 mpa, com uso de jerica – lançamento, adensamento e acabamento.**

- Dependendo da agressividade do terreno ou da presença de água com substâncias agressivas, será escolhido o cimento adequado para a fabricação do concreto, assim como a sua dosificação e permeabilidade.
- Fornecimento de concreto, fck=30MPA classe de agressividade ambiental e tipo de ambiente urbano, brita, consistência dosado em central, e concretagem com grua para formação de pilares. Incluindo parte proporcional de compactação e cura do concreto. Volume teórico, segundo documentação gráfica de Projeto.
- Serão suspensos os trabalhos de concretagem quando chova com intensidade, neve, exista vento excessivo, uma temperatura ambiente superior a 40°C ou se preveja que dentro das 48 horas seguintes possa descer a temperatura ambiente abaixo dos 0°C.
- Deverá dispor-se na obra de uma série de meios, em previsão de que se produzam alterações bruscas das condições ambientais durante a concretagem ou posterior período de pega, não podendo começar a concretagem dos diferentes elementos sem a autorização por escrito do diretor de fiscalização de obra.



- Concretagem e compactação do concreto. Cura do concreto.
- O conjunto será monolítico e transmitirá corretamente as cargas ao terreno.
- ABNT NBR 12655. Concreto de cimento Portland. Preparo, controle e recebimento. Procedimento.

#### **4.8 Arrasamento mecânico de estaca de concreto armado, diâmetros de até 40 cm.**

Após a cravação e verificadas a “nega” em todas as estacas de um mesmo bloco de fundação, será efetuado o corte das mesmas a uma altura definida em projeto, acima da cota de arrasamento, deixando as correspondentes armaduras livres e limpas, para possibilitar a ancoragem no interior do bloco de coroamento. Esse corte deverá ser efetuado normalmente ao eixo da estaca, por meio de ponteiros apropriados.

#### **4.9 Impermeabilização de floreira ou viga baldrame com argamassa de cimento e areia, com aditivo impermeabilizante, e = 2 cm.**

Executar conforme normatização técnica NBR 9952.

Além dos aditivos impermeabilizantes misturados ao concreto do radier, conforme já mencionado em itens anteriores, tem-se também as IMPERMEABILIZAÇÕES sob a estrutura de “steel frame” que consiste na aplicação de uma faixa de manta asfáltica, 4mm, com largura de 10 a 12 cm sob todas as paredes de “steel frame” consideradas neste projeto.

## **5 Mesoestrutura**

### **5.1 Cimbramento / Escoramento Tubular Desmontável, Para Ponte Ou Viaduto, Edificação Civil E Industrial, Inclusas Montagem E Desmontagem**

O terreno de apoio deve ser cuidadosamente analisado, deve possuir condições de suporte adequadas, capaz de não promover recalques diferenciais que prejudiquem a estabilidade e a estética da peça a concretar. A regularização do terreno faz parte destes serviços.



Os escoramentos devem ser suficientemente bem fixados, encunhados, contraventados e apoiados, a fim de evitar deslocamentos ou desabamentos por choques ou recalques.

É fundamental a garantia de estabilidade, resistência e rigidez, do conjunto de elementos estruturais que constituem o cimbramento: montantes, travamentos, dispositivos vinculares, passadiços operacionais para trânsito e transporte de materiais além de acessos em geral.

O cimbramento deve ter sua capacidade portante e funcional garantida, tecnicamente, através de projeto, que deve ser anexado aos documentos de projeto para arquivo.

A fiscalização deve ter conhecimento do projeto de cimbramento apresentado e, na hipótese de existirem suspeitas quanto à sua eficácia, deve submetê-lo ao projetista para análise.

O cimbramento deve ser projetado de modo a não sofrer deformações prejudiciais ao formato da estrutura, causar esforços não previstos no concreto, quando submetido à ação de seu próprio peso, do peso da estrutura e das cargas acidentais que possam atuar durante a execução da estrutura de concreto.

No projeto do cimbramento devem ser consideradas a deformação e flambagem dos materiais e as vibrações a que o escoramento está sujeito.

O projeto deve demonstrar e garantir a estabilidade e eficiência do cimbramento através de justificativas técnicas inequívocas..

Os pontaletes com mais de 3 m de comprimento devem ser contraventados.

Nos casos normais os prazos mínimos para remoção das formas e escoramentos são os seguintes:

- faces laterais das formas: 1 dia;
- faces inferiores, desde que hajam pontaletes bem encunhados e espaçados a cada 2 m: 14 dias;



- faces inferiores sem pontaletes: 21 dias.

Não havendo disponibilidade de resultados dos ensaios de resistência do concreto, o prazo para a sua remoção é de no mínimo 21 dias.

A diminuição do prazo normal mínimo indicado, só pode ser realizada mediante prévia autorização da fiscalização, levando em consideração as especificações do projeto quanto ao módulo de elasticidade, resistência à compressão axial e retração do concreto.

A remoção do escoramento deve ser iniciada pelo seu afrouxamento, através da retirada das cunhas de madeira, evitando-se choques ou impactos violentos na peça de concreto e, salvo indicação em contrário, de modo a haver aumento gradativo do vão, ou seja, do meio do vão em direção aos apoios e da extremidade dos balanços para os apoios.

Nos casos específicos indicados no projeto do cimbramento, a remoção do escoramento deve ser processada rigorosamente conforme o estabelecido.

O material resultante da remoção do escoramento, não sendo reaproveitado, deve ser removido das proximidades da obra, de forma a preservar as condições ambientais e não ser conduzido a cursos d'água.

As peças metálicas são aceitas desde que não apresentem oxidação, amassamentos, trincas nos perfis ou barras, desgastes nas ligações, ruptura nas costuras dos perfis.

A execução é aceita desde que:

- as bases estejam centralizadas e em nível e estejam perfeitamente interligadas entre si;
- o cimbramento permanece íntegro e sem deformações até que o concreto tenha atingido a resistência necessária para suportar as tensões e deformação a que está sujeito;
- os que eventuais recalques tenham sido compensados por ajustes no cimbramento de modo a não provocar deformações iniciais na estrutura;
- foram atendidos os prazos mínimos para remoção do escoramento;



- o material descartado seja removido para o local apropriado em acordo com as condições de preservação ambiental.

## **5.2 Montagem e desmontagem de fôrma de pilares retangulares e estruturas similares, pé-direito simples, em madeira serrada, 2 utilizações.**

A partir dos projetos, conferir as medidas e realizar o corte das chapas compensadas e peças de madeira não aparelhada; em obediência ao projeto, observar perfeita marcação das posições dos cortes.

Com os sarrafos e pontaletes, montar a grelha de suporte da fôrma do pilar; Pregar a chapa compensada na grelha; Executar demais dispositivos de travamento do sistema de fôrmas, Fazer a marcação das faces para auxílio na montagem das fôrmas.

O formato, a função, a aparência e a durabilidade de uma estrutura de concreto permanente não devem ser prejudicados devido a qualquer problema com as formas, o escoramento ou sua remoção.

As formas devem ser executadas com rigor, obedecendo às dimensões indicadas, devem estar perfeitamente alinhadas, niveladas e aprumadas.

As formas devem ter solidez garantida.

As emendas das formas devem ser estanques para impedir fuga de nata.

Quando agentes destinados a facilitar a desmoldagem forem necessários, devem ser aplicados exclusivamente na forma antes da colocação da armadura e de maneira a não prejudicar a superfície do concreto.

A junção de painéis deve garantir a continuidade da superfície sem ocorrência de ressaltos.



### **5.3 Armação de pilar ou viga de uma estrutura convencional de concreto armado em uma edificação térrea ou sobrado utilizando aço ca-50 de 6,3 mm - montagem.**

#### **CONTEÚDO DE SERVIÇO:**

- 1) Os coeficientes de consumo incluem a montagem da armadura nas fôrmas.
- 2) Para esta composição admite-se uma perda em porcentagem no consumo de aço, que dependendo do grau de organização do canteiro e controle sobre os materiais, estas perdas podem variar.

#### **CRITÉRIO DE MEDIÇÃO:**

- 1) Em massa obtida através de levantamento em projeto de armação sem inclusão de perdas, pois estas já estão consideradas no coeficiente de consumo unitário (kg).

#### **PROCEDIMENTO EXECUTIVO:**

- 1) Executar a montagem das ferragens.
- 2) Obedecer rigorosamente o projeto estrutural.
- 3) Limpar as barras de aço, removendo qualquer substância prejudicial à aderência do concreto, remover também as crostas da ferragem e ou ferrugem que possam se apresentar.
- 4) Uso de mão de obra habilitada e obrigatório uso de equipamentos de proteção individual (EPI).

#### **NORMAS TÉCNICAS:**

- 1) NBR7480-Aço destinado a armaduras para estruturas de concreto armado – Especificação
- 2) NR18-Condições e meio ambiente de trabalho na indústria da construção

ACO CA-50, 10,0 MM, VERGALHAO





Fornecimento e colocação de aço CA-50, 10 MM, vergalhão. Inclusive parte proporcional de arame de atar, cortes e dobragens.

Peso teórico calculado segundo documentação gráfica de Projeto.

Corte e dobragem da armadura. Montagem e colocação da armadura. Fixação da armadura.

#### **5.4 Armação de pilar ou viga de uma estrutura convencional de concreto armado em uma edificação térrea ou sobrado utilizando aço ca-50 de 12,5 mm - montagem.**

##### CONTEÚDO DE SERVIÇO:

- 1) Os coeficientes de consumo incluem a montagem da armadura nas fôrmas.
- 2) Para esta composição admite-se uma perda em porcentagem no consumo de aço, que dependendo do grau de organização do canteiro e controle sobre os materiais, estas perdas podem variar.

##### CRITÉRIO DE MEDIÇÃO:

- 1) Em massa obtida através de levantamento em projeto de armação sem inclusão de perdas, pois estas já estão consideradas no coeficiente de consumo unitário (kg).

##### PROCEDIMENTO EXECUTIVO:

- 1) Executar a montagem das ferragens.
- 2) Obedecer rigorosamente o projeto estrutural.
- 3) Limpar as barras de aço, removendo qualquer substância prejudicial à aderência do concreto, remover também as crostas da ferragem e ou ferrugem que possam se apresentar.
- 4) Uso de mão de obra habilitada e obrigatório uso de equipamentos de proteção individual (EPI).

##### NORMAS TÉCNICAS:



1) NBR7480-Aço destinado a armaduras para estruturas de concreto armado – Especificação

2) NR18-Condições e meio ambiente de trabalho na indústria da construção

ACO CA-50, 10,0 MM, VERGALHAO

Fornecimento e colocação de aço CA-50, 10 MM, vergalhao. Inclusive parte proporcional de arame de atar, cortes e dobragens.

Peso teórico calculado segundo documentação gráfica de Projeto.

Corte e dobragem da armadura. Montagem e colocação da armadura. Fixação da armadura.

### **5.5 Armação de pilar ou viga de uma estrutura convencional de concreto armado em uma edificação térrea ou sobrado utilizando aço ca-50 de 16,0 mm - montagem.**

#### **CONTEÚDO DE SERVIÇO:**

- 1) Os coeficientes de consumo incluem a montagem da armadura nas fôrmas.
- 2) Para esta composição admite-se uma perda em porcentagem no consumo de aço, que dependendo do grau de organização do canteiro e controle sobre os materiais, estas perdas podem variar.

#### **CRITÉRIO DE MEDIÇÃO:**

- 1) Em massa obtida através de levantamento em projeto de armação sem inclusão de perdas, pois estas já estão consideradas no coeficiente de consumo unitário (kg).

#### **PROCEDIMENTO EXECUTIVO:**

- 1) Executar a montagem das ferragens.
- 2) Obedecer rigorosamente o projeto estrutural.



- 3) Limpar as barras de aço, removendo qualquer substância prejudicial à aderência do concreto, remover também as crostas da ferragem e ou ferrugem que possam se apresentar.
- 4) Uso de mão de obra habilitada e obrigatório uso de equipamentos de proteção individual (EPI).

#### NORMAS TÉCNICAS:

- 1) NBR7480-Aço destinado a armaduras para estruturas de concreto armado – Especificação
- 2) NR18-Condições e meio ambiente de trabalho na indústria da construção

ACO CA-50, 10,0 MM, VERGALHAO

Fornecimento e colocação de aço CA-50, 10 MM, vergalhao. Inclusive parte proporcional de arame de atar, cortes e dobragens.

Peso teórico calculado segundo documentação gráfica de Projeto.

Corte e dobragem da armadura. Montagem e colocação da armadura. Fixação da armadura.

#### **5.6 Armação De Cortina De Contenção Em Concreto Armado, Com Aço Ca-50 De 6,3 Mm - Montagem.**

#### CONTEÚDO DE SERVIÇO:

- 1) Os coeficientes de consumo incluem a montagem da armadura nas fôrmas.
- 2) Para esta composição admite-se uma perda em porcentagem no consumo de aço, que dependendo do grau de organização do canteiro e controle sobre os materiais, estas perdas podem variar.

#### CRITÉRIO DE MEDIÇÃO:

- 1) Em massa obtida através de levantamento em projeto de armação sem inclusão de perdas, pois estas já estão consideradas no coeficiente de consumo unitário (kg).

Rua Senador Vitorino Freire, S/N – Centro, CEP: 65707000  
Pio XII/MA



#### PROCEDIMENTO EXECUTIVO:

- 1) Executar a montagem das ferragens.
- 2) Obedecer rigorosamente o projeto estrutural.
- 3) Limpar as barras de aço, removendo qualquer substância prejudicial à aderência do concreto, remover também as crostas da ferragem e ou ferrugem que possam se apresentar.
- 4) Uso de mão de obra habilitada e obrigatório uso de equipamentos de proteção individual (EPI).

#### NORMAS TÉCNICAS:

- 1) NBR7480-Aço destinado a armaduras para estruturas de concreto armado – Especificação
- 2) NR18-Condições e meio ambiente de trabalho na indústria da construção

ACO CA-50, 10,0 MM, VERGALHAO

Fornecimento e colocação de aço CA-50, 10 MM, vergalhao. Inclusive parte proporcional de arame de atar, cortes e dobragens.

Peso teórico calculado segundo documentação gráfica de Projeto.

Corte e dobragem da armadura. Montagem e colocação da armadura. Fixação da armadura.

#### **5.7 Armação de cortina de contenção em concreto armado, com aço ca-50 de 12,5 mm - montagem.**

#### CONTEÚDO DE SERVIÇO:

- 1) Os coeficientes de consumo incluem a montagem da armadura nas fôrmas.



2) Para esta composição admite-se uma perda em porcentagem no consumo de aço, que dependendo do grau de organização do canteiro e controle sobre os materiais, estas perdas podem variar.

#### CRITÉRIO DE MEDIÇÃO:

1) Em massa obtida através de levantamento em projeto de armação sem inclusão de perdas, pois estas já estão consideradas no coeficiente de consumo unitário (kg).

#### PROCEDIMENTO EXECUTIVO:

- 1) Executar a montagem das ferragens.
- 2) Obedecer rigorosamente o projeto estrutural.
- 3) Limpar as barras de aço, removendo qualquer substância prejudicial à aderência do concreto, remover também as crostas da ferragem e ou ferragem que possam se apresentar.
- 4) Uso de mão de obra habilitada e obrigatório uso de equipamentos de proteção individual (EPI).

#### NORMAS TÉCNICAS:

- 1) NBR7480-Aço destinado a armaduras para estruturas de concreto armado – Especificação
- 2) NR18-Condições e meio ambiente de trabalho na indústria da construção

ACO CA-50, 10,0 MM, VERGALHAO

Fornecimento e colocação de aço CA-50, 10 MM, vergalhao. Inclusive parte proporcional de arame de atar, cortes e dobragens.

Peso teórico calculado segundo documentação gráfica de Projeto.

Corte e dobragem da armadura. Montagem e colocação da armadura. Fixação da armadura.



## **5.8 Armação de cortina de contenção em concreto armado, com aço ca-50 de 16 mm - montagem.**

### CONTEÚDO DE SERVIÇO:

- 1) Os coeficientes de consumo incluem a montagem da armadura nas fôrmas.
- 2) Para esta composição admite-se uma perda em porcentagem no consumo de aço, que dependendo do grau de organização do canteiro e controle sobre os materiais, estas perdas podem variar.

### CRITÉRIO DE MEDIÇÃO:

- 1) Em massa obtida através de levantamento em projeto de armação sem inclusão de perdas, pois estas já estão consideradas no coeficiente de consumo unitário (kg).

### PROCEDIMENTO EXECUTIVO:

- 1) Executar a montagem das ferragens.
- 2) Obedecer rigorosamente o projeto estrutural.
- 3) Limpar as barras de aço, removendo qualquer substância prejudicial à aderência do concreto, remover também as crostas da ferragem e ou ferrugem que possam se apresentar.
- 4) Uso de mão de obra habilitada e obrigatório uso de equipamentos de proteção individual (EPI).

### NORMAS TÉCNICAS:

- 1) NBR7480-Aço destinado a armaduras para estruturas de concreto armado – Especificação
- 2) NR18-Condições e meio ambiente de trabalho na indústria da construção

ACO CA-50, 10,0 MM, VERGALHAO



Fornecimento e colocação de aço CA-50, 10 MM, vergalhão. Inclusive parte proporcional de arame de atar, cortes e dobragens.

Peso teórico calculado segundo documentação gráfica de Projeto.

Corte e dobragem da armadura. Montagem e colocação da armadura. Fixação da armadura.

**5.9 Fabricação, montagem e desmontagem de fôrma para cortina de contenção, em chapa de madeira compensada plastificada, e = 18 mm, 10 utilizações.**

**5.10 Concretagem De Cortina De Contenção, Através De Bomba – Lançamento, Adensamento E Acabamento.**

Será moldada “in loco”, calculada e dimensionada conforme projeto estrutural específico, que será entregue pela empresa executante com ART, mediante aprovação da fiscalização da Prefeitura Municipal. Toda a estrutura será dimensionada conforme solicitações da NBR 6118/2004 e também normas em vigor sobre o assunto.

Estrutura:

A estrutura de concreto armado será projetada utilizando-se de lajes, vigas de fundações e fundações (diretas ou indiretas). A estrutura da cortina deverá trabalhar interligada na estrutura de concreto armado da edificação.

Resistência e cobrimento:

Tanto a resistência, como o cobrimento a ser utilizado para o projeto da estrutura de concreto deverá estar em conformidade com a NBR 6118/2004 e NBR 6122/1996. A resistência do concreto, deverá estar em conformidade com as solicitações das peças a serem projetadas, bem como com a classe de agressividade do ambiente onde será executada a obra. Em momento algum será aceito que seja utilizado um concreto com resistência inferior a 20 MPa e cobrimento de armadura inferior a 20 mm

Impermeabilização:



será feita a impermeabilização em forma contínua, com quatro demãos de hidroasfalto pulverizado com areia grossa em toda superfície da cortina.

Drenagem:

A face interna da cortina deverá ser toda regularizada obedecendo as solicitações de projeto. Com a aplicação da impermeabilização realizada, serão executados os seguintes serviços: colocação da camada drenante em brita, colocação de camada filtrante em não-tecido poliéster e a colocação do reaterro. O tubo drenante deverá ser instalado paralelamente a toda contenção, sendo que as águas que forem captadas por este, deverão ser direcionadas para a rede pública de esgoto. O tubo drenante também deverá possuir declividade suficiente para escoar toda a água que for captada por gravidade

#### **5.11 Concreto $f_{ck} = 30\text{mpa}$ , traço 1:2,1:2,5 (cimento/ areia média/ brita 1) - preparo mecânico com betoneira 400 l.**

PREPARO MECÂNICO COM BETONEIRA 400 L.

Os ensaios dos materiais constituintes do concreto e composição do traço são da responsabilidade da contratada, que deve manter laboratório próprio na obra ou utilizar serviço de laboratório idôneo.

A dosagem do concreto, traço, deve decorrer de experimentos; deve considerar todos os condicionantes que possam interferir na trabalhabilidade e garantir a resistência de 15 Mpa.

O tempo de mistura depende das características físicas do equipamento e deve oferecer um concreto com características de homogeneidade satisfatória. O transporte do concreto recém-preparado até o ponto de lançamento deve ser o menor possível e com cuidados dirigidos para evitar segregação ou perda de material.

A fiscalização pode vetar qualquer sistema de transporte que entenda inadequado e passível de provocar segregação.





As retomadas de lançamentos sucessivos pressupõem a existência de juntas de concretagem tratadas para garantir aderência entre os dois lances, monoliticidade e impermeabilidade.

O concreto deve ser lançado de um ponto o mais próximo possível da posição final, através de sucessivas camadas, com espessura não superior a 50 cm, e com cuidados especiais para garantir o preenchimento de todas as reentrâncias, cantos vivos, e prover adensamento antes do lançamento da camada seguinte.

Em nenhuma situação o concreto deve ser lançado de alturas superiores a 2,0 m. No caso de peças altas, e principalmente se forem estreitas, o lançamento deve se dar através de janelas laterais em número suficiente que permita o controle visual da operação.

Cuidados complementares:

- Concretos com suspeita de terem iniciado pega antes do lançamento devem ser recusados;
- O adensamento, que objetiva atingir a máxima densidade possível e a eliminação de vazios, deve ser executada por equipamentos vibratórios mecânicos.

### **5.12 Lançamento com uso de baldes, adensamento e acabamento de concreto em estruturas.**

- Dependendo da agressividade do terreno ou da presença de água com substâncias agressivas, será escolhido o cimento

adequado para a fabricação do concreto, assim como a sua dosificação e permeabilidade.

- Fornecimento de concreto,  $f_{ck}=25\text{MPa}$  classe de agressividade ambiental e tipo de ambiente urbano, brita, consistência dosado

em central, e concretagem com grua para formação de pilares. Incluindo parte proporcional de compactação e cura do concreto.

Volume teórico, segundo documentação gráfica de Projeto.



- Serão suspensos os trabalhos de concretagem quando chova com intensidade, neve, exista vento excessivo, uma temperatura

ambiente superior a 40°C ou se preveja que dentro das 48 horas seguintes possa descer a temperatura ambiente abaixo dos 0°C.

- Deverá dispor-se na obra de uma série de meios, em previsão de que se produzam alterações bruscas das condições

ambientais durante a concretagem ou posterior período de pega, não podendo começar a concretagem dos diferentes elementos

sem a autorização por escrito do diretor de fiscalização de obra.

- Concretagem e compactação do concreto. Cura do concreto.

- O conjunto será monolítico e transmitirá corretamente as cargas ao terreno.

- ABNT NBR 12655. Concreto de cimento Portland. Preparo, controle e recebimento. Procedimento.

- ABNT NBR 7212. Execução de concreto dosado em central. Procedimento.

- ABNT NBR 6122. Projeto e execução de fundações.

- ABNT NBR 14931. Execução de estruturas de concreto. Procedimento.

## **6 Supraestrutura**

### **6.1 Cimbramento / Escoramento Tubular Desmontável, Para Ponte Ou Viaduto, Edificação Civil E Industrial, Inclusas Montagem E Desmontagem**

O terreno de apoio deve ser cuidadosamente analisado, deve possuir condições de suporte adequadas, capaz de não promover recalques diferenciais que prejudiquem a estabilidade e a estética da peça a concretar. A regularização do terreno faz parte destes serviços.

Os escoramentos devem ser suficientemente bem fixados, encunhados, contraventados e apoiados, a fim de evitar deslocamentos ou desabamentos por choques ou recalques.



É fundamental a garantia de estabilidade, resistência e rigidez, do conjunto de elementos estruturais que constituem o cimbramento: montantes, travamentos, dispositivos vinculares, passadiços operacionais para trânsito e transporte de materiais além de acessos em geral.

O cimbramento deve ter sua capacidade portante e funcional garantida, tecnicamente, através de projeto, que deve ser anexado aos documentos de projeto para arquivo.

A fiscalização deve ter conhecimento do projeto de cimbramento apresentado e, na hipótese de existirem suspeitas quanto à sua eficácia, deve submetê-lo ao projetista para análise.

O cimbramento deve ser projetado de modo a não sofrer deformações prejudiciais ao formato da estrutura, causar esforços não previstos no concreto, quando submetido à ação de seu próprio peso, do peso da estrutura e das cargas acidentais que possam atuar durante a execução da estrutura de concreto.

No projeto do cimbramento devem ser consideradas a deformação e flambagem dos materiais e as vibrações a que o escoramento está sujeito.

O projeto deve demonstrar e garantir a estabilidade e eficiência do cimbramento através de justificativas técnicas inequívocas..

Os pontaletes com mais de 3 m de comprimento devem ser contraventados.

Nos casos normais os prazos mínimos para remoção das formas e escoramentos são os seguintes:

- faces laterais das formas: 1 dia;
- faces inferiores, desde que hajam pontaletes bem encunhados e espaçados a cada 2 m: 14 dias;
- faces inferiores sem pontaletes: 21 dias.

Não havendo disponibilidade de resultados dos ensaios de resistência do concreto, o prazo para a sua remoção é de no mínimo 21 dias.

A diminuição do prazo normal mínimo indicado, só pode ser realizada mediante prévia autorização da fiscalização, levando em consideração as especificações do projeto quanto ao módulo de elasticidade, resistência à compressão axial e retração do concreto.



A remoção do escoramento deve ser iniciada pelo seu afrouxamento, através da retirada das cunhas de madeira, evitando-se choques ou impactos violentos na peça de concreto e, salvo indicação em contrário, de modo a haver aumento gradativo do vão, ou seja, do meio do vão em direção aos apoios e da extremidade dos balanços para os apoios.

Nos casos específicos indicados no projeto do cimbramento, a remoção do escoramento deve ser processada rigorosamente conforme o estabelecido.

O material resultante da remoção do escoramento, não sendo reaproveitado, deve ser removido das proximidades da obra, de forma a preservar as condições ambientais e não ser conduzido a cursos d'água.

As peças metálicas são aceitas desde que não apresentem oxidação, amassamentos, trincas nos perfis ou barras, desgastes nas ligações, ruptura nas costuras dos perfis.

A execução é aceita desde que:

- as bases estejam centralizadas e em nível e estejam perfeitamente interligadas entre si;
- o cimbramento permanece íntegro e sem deformações até que o concreto tenha atingido a resistência necessária para suportar as tensões e deformação a que está sujeito;
- os que eventuais recalques tenham sido compensados por ajustes no cimbramento de modo a não provocar deformações iniciais na estrutura;
- foram atendidos os prazos mínimos para remoção do escoramento;
- o material descartado seja removido para o local apropriado em acordo com as condições de preservação ambiental.

## **6.2 Fabricação, Montagem E Desmontagem De Fôrma Para Viga Baldrame, Em Chapa De Madeira Compensada Resinada, E=17 Mm, 2 Utilizações.**

A partir dos projetos, conferir as medidas e realizar o corte das chapas compensadas e peças de madeira não aparelhada; em obediência ao projeto, observar perfeita marcação das posições dos cortes.



Com os sarrafos e pontaletes, montar a grelha de suporte da fôrma do pilar; Pregar a chapa compensada na grelha; Executar demais dispositivos de travamento do sistema de fôrmas, Fazer a marcação das faces para auxílio na montagem das fôrmas.

O formato, a função, a aparência e a durabilidade de uma estrutura de concreto permanente não devem ser prejudicados devido a qualquer problema com as formas, o escoramento ou sua remoção.

As formas devem ser executadas com rigor, obedecendo às dimensões indicadas, devem estar perfeitamente alinhadas, niveladas e aprumadas.

As formas devem ter solidez garantida.

As emendas das formas devem ser estanques para impedir fuga de nata.

Quando agentes destinados a facilitar a desmoldagem forem necessários, devem ser aplicados exclusivamente na forma antes da colocação da armadura e de maneira a não prejudicar a superfície do concreto.

A junção de painéis deve garantir a continuidade da superfície sem ocorrência de ressaltos.

### **6.3 Armação de laje de uma estrutura convencional de concreto armado em uma edificação térrea ou sobrado utilizando aço ca-50 de 12,5 mm - montagem.**

#### **CONTEÚDO DE SERVIÇO:**

- 1) Os coeficientes de consumo incluem a montagem da armadura nas fôrmas.
- 2) Para esta composição admite-se uma perda em porcentagem no consumo de aço, que dependendo do grau de organização do canteiro e controle sobre os materiais, estas perdas podem variar.

#### **CRITÉRIO DE MEDIÇÃO:**

- 1) Em massa obtida através de levantamento em projeto de armação sem inclusão de perdas, pois estas já estão consideradas no coeficiente de consumo unitário (kg).

#### **PROCEDIMENTO EXECUTIVO:**

- 1) Executar a montagem das ferragens.



- 2) Obedecer rigorosamente o projeto estrutural.
- 3) Limpar as barras de aço, removendo qualquer substância prejudicial à aderência do concreto, remover também as crostas da ferragem e ou ferragem que possam se apresentar.
- 4) Uso de mão de obra habilitada e obrigatório uso de equipamentos de proteção individual (EPI).

#### NORMAS TÉCNICAS:

- 1) NBR7480-Aço destinado a armaduras para estruturas de concreto armado – Especificação
- 2) NR18-Condições e meio ambiente de trabalho na indústria da construção  
ACO CA-50, 10,0 MM, VERGALHAO

Fornecimento e colocação de aço CA-50, 10 MM, vergalhao. Inclusive parte proporcional de arame de atar, cortes e dobragens.

Peso teórico calculado segundo documentação gráfica de Projeto.

Corte e dobragem da armadura. Montagem e colocação da armadura. Fixação da armadura.

#### **6.4 Concretagem de radier, piso ou laje sobre solo, fck 30 mpa, para espessura de 20 cm - lançamento, adensamento e acabamento**

- Dependendo da agressividade do terreno ou da presença de água com substâncias agressivas, será escolhido o cimento adequado para a fabricação do concreto, assim como a sua dosificação e permeabilidade.

- Fornecimento de concreto, fck=30MPA classe de agressividade ambiental e tipo de ambiente urbano, brita , consistência dosado em central, e concretagem com grua para formação de pilares. Incluindo parte proporcional de compactação e cura do concreto.

Volume teórico, segundo documentação gráfica de Projeto.

- Serão suspensos os trabalhos de concretagem quando chova com intensidade, neve, exista vento excessivo, uma temperatura ambiente superior a 40°C ou se preveja que dentro das 48 horas seguintes possa descer a temperatura ambiente abaixo dos 0°C.



- Deverá dispor-se na obra de uma série de meios, em previsão de que se produzam alterações bruscas das condições ambientais durante a concretagem ou posterior período de pega, não podendo começar a concretagem dos diferentes elementos sem a autorização por escrito do diretor de fiscalização de obra.
- Concretagem e compactação do concreto. Cura do concreto.
- O conjunto será monolítico e transmitirá corretamente as cargas ao terreno.
- ABNT NBR 12655. Concreto de cimento Portland. Preparo, controle e recebimento. Procedimento.

**6.5 Fornecimento E Montagem De Laje Pré-Fabricada Steel Deck Para Piso, Espessura Da Chapa 1,25 Mm, Espessura Da Laje 20 Cm, Incluindo Tela De Aço Soldada Nervurada, Ca-60, Q-283 (4,48 Kg/M2) Largura = 2,45 X 6,00 M De Comprimento, Espaçamento Da Malha = 10 X 10 Cm, Diâmetro Do Fio = 6,0 Mm ,Com Concreto Fck=30mpa.**

Sobre as longarinas serão instaladas as chapas de aço zincado trapezoidal autoportantes tipo Steel-Deck com espessura de 0,80mm, que servirá como forma e armadura complementar da laje, além da tela dupla de aço 10x10 fio 5,00m. Será necessária a fixação de chapas de borda com 200 mm de altura e 3 mm de espessura ao redor do tabuleiro para o fechamento da forma para a concretagem.

Em cada onda baixa será colocado uma barra de aço CA-50 com  $\varnothing$  5/16", espaçadas da telha por espaçadores circulares DR 25 x 4-8. Serão utilizadas duas telas soldadas Q-196 como armadura complementar e o espaçamento entre as telas se dará através de treliças de apoio modelo TG 8L. O espaçamento entre a telha e a tela se dará por espaçadores plásticos tipo cadeirinha CPP 30 x 5-6.

A espessura do tabuleiro será de 20,00cm em concreto usinado bombeável de 30 MPa, que deverá ser devidamente adensado, desempenado e vassourado.



## **6.6 Fabricação e Montagem De Vigamento Metálico**

Será fabricada em local adequado e transportada até o local da obra, tornando este processo industrializado.

As longarinas serão executadas em perfil W com dimensões de acordo com o Projeto Executivo. Pode haver, quando necessário, travamentos na alma e reforço na mesa inferior.

As transversinas serão executadas em perfis TR-6 com comprimento e especificações variado de acordo com o projeto.

Na lateral do passeio deverá ser instalado guarda corpo composto por barras chatas com dimensões variadas e tubo de aço.

As estruturas metálicas serão devidamente jateadas ao metal quase branco, grau de preparação SA 2.1/2 com utilização de granas de aço, e posteriormente receberão pintura em epóxi de fundo e esmalte fosco em estruturas metálicas com duas demãos (fundo e acabamento) de 240 micras de espessuras total.

## **6.7 Guindauto hidráulico com capacidade máxima de carga 3300 kg, para apoio e içamento da estrutura metálica**

O içamento da meso estrutura, será suportada po guindaste tipo munk, desde o momento da escavação até a cura do concreto dos pilares.

## **6.8 Fixação Do Apoio Extremo Da Viga Metálica Com Pilar De Concreto (0,50x0,50)**

A união entre as longarinas, transversinas e demais itens que compõe a ponte serão realizados através de ligações parafusadas de alta resistência do tipo ASTM A-325 para as ligações principais e A-307 para as ligações secundárias.





**6.9 Guarda-corpo de aço galvanizado de 1,10m de altura, montantes tubulares de 3”, espaçados de 1,20m, travessa superior de 2”, gradil formado por barras chatas em ferro de 32x4,8mm, fixado com chumbador mecânico.**

A fabricação e instalação dos guarda-corpos e corrimãos devem respeitar as especificações das normas NBR 9050/2015, NBR 9077/2001 e NBR 14718/2008.

A estrutura do guarda-corpo e corrimão será feita com montantes verticais espaçados a no máximo 90 cm (dependendo das condições do local), produzidos com tubos de 3” de diâmetro, 3,00 mm de espessura, com massa de 4,45 kg por metro e altura conforme projeto. Acima dos montantes verticais será soldado os montantes horizontas produzidos com tubos de 2” de diâmetro, 3,00 mm de espessura e com massa de 4,45kg.

## **7 Sinalização Vertical**

### **7.1 Fornecimento e Implantação De Placa De Advertência Em Chapa De Alumínio - Película Retrorrefletiva**

As placas de sinalização vertical, deverão ser fornecidas, em chapas de aço galvanizado, nº 18 (1,25mm) e após o corte e furação da chapa ( em anexo ) deverá ser desengraxada, decapada e fosfotizada, recebendo ""primmer"" anti oxidante compatível com o sistema a ser utilizado na confecção da placa.

A pintura deverá ser de ""epóxi"", para uma excelente flexibilidade e estabilidade de cores e de boa qualidade na dureza, proteção a corrosão e resistência a solventes, com exceção das pla-cas de película refletiva com esferas inclusas.

As placas ortogonais de parada obrigatória deverão ser confeccionadas em película Semirefleti-va com esferas inclusas, inclusive letras e orlas.

O fornecedor deverá dar garantia de 02 (dois) anos contra defeitos de fabricação da chapa, contra defeitos de pintura.



As placas deverão ser confeccionadas nas cores padrão, obedecendo aos critérios abaixo e ao padrão Munsell.

O suporte de fixação para placas de sinalização vertical deverá ser confeccionado em tubo de ferro de 38 mm, galvanizado a fogo, com 3,50 m de comprimento e com espessura das paredes com no mínimo 2,5 mm. Deverá estar dotado de tampa de metal na parte superior e com aletas anti-giro na sua extremidade inferior. A tampa e as aletas deverão receber uma demão de tinta de fundo e acabamento na cor prata. Os furos deverão permitir a passagem de parafuso com 5/16" de diâmetro e ser confeccionados conforme o Manual Brasileiro de Sinalização de Trânsito — CONTRAN 2006.

## **7.2 Defesa Semimaleável Dupla - Fornecimento E Implantação**

Os componentes das defensas não devem apresentar arestas ou cantos vivos voltados contra o fluxo de tráfego. Os elementos de fixação devem estar atrás das lâminas e se, ainda assim, houver possibilidade de atingir pessoas ou veículos, devem ter suas formas baixas arredondadas.

Os postes das defensas devem ser enterrados  $1100 \text{ mm} \pm 10 \text{ mm}$ , em aterro compactado. No caso de fixação em taludes, ou terrenos muito ondulados, os postes devem ter comprimento compatível com esta exigência.

As defensas metálicas devem ter os postes cravados no solo, por processo de percussão, assegurando adequado atrito lateral. Em extensões pequenas, ou seja, menores de 300 m, pode-se admitir a implantação através de abertura de buracos no solo com enchimento posterior de concreto.

As lâminas de uma defesa não devem ser instaladas a menos de  $0,50 \text{ m} \pm 0,02 \text{ m}$  da borda da pista.

Quando não for possível manter o paralelismo entre as lâminas das defensas e a diretriz, ou quando a defesa, por qualquer razão, desviar-se lateralmente, os trechos não paralelos devem ser mantidos dentro de um ângulo máximo de  $2^\circ 20'$ , contados a partir do eixo da via, o que corresponde à relação aproximada de 1: 25.

As mudanças de altura de uma defesa, seja por razões do projeto ou devido a ancoragem, não devem ser bruscas. Devem observar um ângulo menor ou igual a  $4^{\circ}30'$ , entre o eixo superior das lâminas e o plano da pista, o que corresponde à relação aproximada de 1:12. As ancoragens, nas extremidades das defensas, devem ter extensão mínima de 16 m antes de atingirem a altura de projeto.

As defensas devem ser interrompidas sob linhas de transmissão, distantando no mínimo 10,00 m de cada lado da linha.

A transição de uma defesa metálica para um elemento rígido, barreira ou muro de concreto, deve ser projetada de forma a produzir enrijecimento variável, através da diminuição contínua do espaçamento entre postes.

O reaproveitamento de elementos de defensas danificadas somente pode ser efetuado obedecendo as seguintes condições:

- a) a galvanização deve ser refeita por imersão a quente, de acordo com a NBR 6323(5);
- b) devem ser mantidas as formas, dimensões e tolerâncias previstas na NBR 6971(6);
- c) não sejam efetuadas emendas de partes de elementos;
- d) não tenham ocorrido vincos, escoamento de aço, no elemento a ser recuperado.

Durante a execução devem ser preservadas as condições ambientais exigindo-se os seguintes cuidados:

- a) todo o material excedente de escavação, ou da própria execução do dispositivo, deve ser removido das proximidades dos serviços, cuidando-se para que não haja risco de que este possa ser conduzido para os cursos d'água locais, evitando assim o seu assoreamento;
- b) deve ser evitado o tráfego desnecessário de equipamentos ou veículos por terrenos naturais.
- c) limpeza do terreno após a execução dos serviços.

### **7.3 Ancoragem De Defesa Semialeável Dupla - Fornecimento E Implantação**



As defensas metálicas têm os postes cravados no solo, compactado se necessário, pelo processo de percussão com bate-estacas pneumático.

Para extensões menores que 30 m, excepcionalmente, admite-se a implantação dos postes por meio da abertura de buracos no solo com posterior preenchimento de concreto. O intervalo de cravação depende do tipo de defesa, normalmente variando entre 2 m e 4 m.

A localização dos postes deve garantir que a face da defesa (perfil "W"), depois de montada, tenha um recuo mínimo de 0,5 m em relação a pista de rolamento. A profundidade mínima de cravação do poste é de 1,1 m.

A altura total das laminas, em relação a pista de rolamento, varia entre 0,65 m e 0,75 m (conforme o volume de tráfego de caminhões).

## **8 Serviços Complementares**

### **8.1 Pintura com tinta epoxídica de acabamento aplicada a rolo ou pincel sobre perfil metálico executado em fábrica (02 demãos).**

A empresa fornecerá todos os equipamentos, materiais, acessórios e a mão-de-obra necessária para execução dos serviços de pintura em estrutura metálica, indicada para estruturas internas ou externas, com ou sem jateamento, em ambientes industriais agressivos ou marítimos, conforme descrição abaixo e recomendações dos fabricantes: Deverá ser aplicada duas demãos de tinta epóxi bicomponente (componente A e componente B), com pigmentos inibidores de corrosão e alta resistência química, com acabamento semibrilhante, em várias cores, com espessura final de 250 micrômetros (125 cada demão).



## **8.2 Limpeza de superfície com jato de alta pressão.**

Após todas as etapas serem concluídas, deverá ser feito uma limpeza nas ruas com a finalidade de remover entulhos e sobra de materiais, promovendo para que deixe o local limpo e que não venha causar transtornos a população. Todo o material recolhido deve ser colocado em montes ou pilhas para que seja carregado por caminhões até a área de descarte.

### COMPOSIÇÃO DE BDI (%)

\* Para cálculo do BDI, deverá ser adotada a seguinte fórmula:

$$\text{BDI} = (((1 + \text{AC} + \text{S} + \text{R} + \text{G}) * (1 + \text{DF})) * (1 + \text{L})) / (1 - \text{I}) - 1$$

Onde:

AC	ADMINISTRAÇÃO CENTRAL
DF	DESPESAS FINANCEIRAS
R	SEGURO, RISCO E GARANTIA DO EMPREENDIMENTO
L	LUCRO
I	TRIBUTOS

ITEM	DISCRIMINAÇÃO	(%)
<b>AC</b>	<b>ADMINISTRAÇÃO CENTRAL</b>	
	Administração central	3,80%
	Total AC =	<b>3,80%</b>
<b>DF</b>	<b>DESPESAS FINANCEIRAS</b>	
	Despesas financeiras	1,02%
	Total DF =	<b>1,02%</b>
<b>S, R e G</b>	<b>SEGURO, RISCO E GARANTIA DO EMPREENDIMENTO</b>	
	taxa de seguros	0,20%
	taxa de riscos	0,50%
	taxa de garantias	0,12%
	Total R =	<b>0,82%</b>
<b>L</b>	<b>LUCRO</b>	
	Lucro bruto	6,64%
	Total L =	<b>6,64%</b>
<b>I</b>	<b>TRIBUTOS</b>	
	PIS	0,65%
	COFINS	3,00%
	ISSQN	2,50%
	CPRB	4,50%
	Total I =	<b>10,65%</b>
<b>TOTAL (BDI) =</b>		<b>26,14%</b>

MARANHÃO		VIGÊNCIA A PARTIR DE 12/2022	
ENCARGOS SOCIAIS SOBRE A MÃO DE OBRA			
CÓDIGO	DESCRIÇÃO	COM DESONERAÇÃO	
		HORISTA %	MENSALISTA %
<b>GRUPO A</b>			
A1	INSS	0,00%	0,00%
A2	SESI	1,50%	1,50%
A3	SENAI	1,00%	1,00%
A4	INCRA	0,20%	0,20%
A5	SEBRAE	0,60%	0,60%
A6	Salário Educação	2,50%	2,50%
A7	Seguro Contra Acidentes de Trabalho	3,00%	3,00%
A8	FGTS	8,00%	8,00%
A9	SECONCI	1,00%	1,00%
<b>A</b>	<b>Total</b>	<b>17,80%</b>	<b>17,80%</b>
<b>GRUPO B</b>			
B1	Repouso Semanal Remunerado	17,88%	Não incide
B2	Feriados	3,95%	Não incide
B3	Auxílio - Enfermidade	0,87%	0,66%
B4	13º Salário	10,96%	8,33%
B5	Licença Paternidade	0,07%	0,05%
B6	Faltas Justificadas	0,73%	0,56%
B7	Dias de Chuvas	1,50%	Não incide
B8	Auxílio Acidente de Trabalho	0,11%	0,08%
B9	Férias Gozadas	11,11%	8,45%
B10	Salário Maternidade	0,04%	0,03%
<b>B</b>	<b>Total</b>	<b>47,22%</b>	<b>18,16%</b>
<b>GRUPO C</b>			
C1	Aviso Prévio Indenizado	4,55%	3,46%
C2	Aviso Prévio Trabalhado	0,11%	0,08%
C3	Férias Indenizadas	3,15%	2,40%
C4	Depósito Rescisão Sem Justa Causa	2,61%	1,99%
C5	Indenização Adicional	0,38%	0,29%
<b>C</b>	<b>Total</b>	<b>10,80%</b>	<b>8,22%</b>
<b>GRUPO D</b>			
D1	Reincidência de Grupo A sobre Grupo B	8,41%	3,23%
D2	Reincidência de Grupo A sobre Aviso Prévio Trabalhado e Reincidência do FGTS sobre Aviso Prévio Indenizado	0,38%	0,29%
<b>D</b>	<b>Total</b>	<b>8,79%</b>	<b>3,52%</b>
<b>TOTAL(A+B+C+D)</b>		<b>84,61%</b>	<b>47,70%</b>

PROPONENTE: PREFEITURA MUNICIPAL DE PIO XII/MA. OBJETO: EXECUÇÃO DE PONTE EM CONCRETO ARMADO LOCALIZADO NO POVOADO FAZENDA NOVA, ZONA RURAL DO MUNICÍPIO DE PIO XII-MA. BANCOS: SINAPI - 08/2023, SICRO3- 04/2023, ORSE-08/2023, SEINFRA-027. COM DESONERAÇÃO.		BDI: 26,14%	ENCARGOS SOCIAIS HOTISTA: 47,70% MENSALISTA: 84,61%
Planilha Orçamentária Resumida			
Item	Descrição	Total	
1	ADMINISTRAÇÃO DA OBRA E IMPLANTAÇÃO DE CANTEIROS	65.938,49	
2	SERVIÇOS PRELIMINARES	3.300,06	
3	MOVIMENTAÇÃO DE TERRA	12.172,55	
4	INFRAESTRUTURA	217.686,51	
5	MESOESTRUTURA	42.255,39	
6	SUPRAESTRUTURA	317.451,56	
7	SINALIZAÇÃO VERTICAL	21.283,30	
8	SERVIÇOS COMPLEMENTARES	2.956,94	
<b>TOTAL GERAL DA PLANILHA</b>		<b>R\$ 683.044,80</b>	

**Valor orçado em: R\$ 683.044,80 (Seiscentos e oitenta e três mil, Quarenta e Quatro Reais e Oitenta Centavos.**



PROponente: Prefeitura Municipal de Pio XII/MA.

Objeto: Execução de ponte em concreto armado localizado no povoado Fazenda Nova, Zona Rural do Município de Pio XII-MA. Bancos: SINAPI - 08/2023, SICRO3- 04/2023, ORSE-08/2023, SEINFRA-027. Com Desoneração.

BDI:  
26,14%

ENCARGOS SOCIAIS  
HOTISTA: 47,70%  
MENSALISTA: 84,61%

Orçamento Sintético									
Item	Código	Banco	Descrição	Und	Quant.	Valor Unit	Valor Unit com BDI	Total	Peso (%)
<b>1</b>			<b>ADMINISTRAÇÃO DA OBRA E IMPLANTAÇÃO DE CANTEIROS</b>					<b>65.938,49</b>	<b>9,65 %</b>
1.1	COMP01	Próprio	ADMINISTRAÇÃO DA OBRA	MÊS	3	7.190,96	9.070,67	27.212,01	3,98 %
1.2	93584	SINAPI	EXECUÇÃO DE DEPÓSITO EM CANTEIRO DE OBRA EM CHAPA DE MADEIRA COMPENSADA, NÃO INCLUSO MOBILIÁRIO. AF_04/2016	m²	20	954,17	1.203,59	24.071,80	3,52 %
1.3	COMP02	Próprio	PLACA DE OBRA EM CHAPA DE AÇO GALVANIZADO	M²	30	368,67	465,04	13.951,20	2,04 %
1.4	97051	SINAPI	SINALIZAÇÃO COM FITA FIXADA NA ESTRUTURA. AF_11/2017	M	54	2,28	2,87	154,98	0,02 %
1.5	97053	SINAPI	SINALIZAÇÃO COM FITA FIXADA EM CONE PLÁSTICO, INCLUINDO CONE. AF_11/2017	M	50	8,70	10,97	548,50	0,08 %
<b>2</b>			<b>SERVIÇOS PRELIMINARES</b>					<b>3.300,06</b>	<b>0,48 %</b>
2.1	COMP03	Próprio	DEMOLIÇÃO MECÂNICA DE ESTRUTURA EXISTENTE, COM ESCAVADEIRA HIDRÁULICA COM MARTELO HIDRÁULICO - SEM REAPROVEITAMENTO	m³	4	79,40	100,15	400,60	0,06 %
2.2	98524	SINAPI	LIMPEZA MANUAL DE VEGETAÇÃO EM TERRENO COM ENXADA. AF_05/2018	m²	90	2,49	3,14	282,60	0,04 %
2.3	100981	SINAPI	CARGA, MANOBRA E DESCARGA DE ENTULHO EM CAMINHÃO BASCULANTE 6 M³ - CARGA COM ESCAVADEIRA HIDRÁULICA (CAÇAMBA DE 0,80 M³ / 111 HP) E DESCARGA LIVRE (UNIDADE: M3). AF_07/2020	m³	27,4	8,87	11,18	306,33	0,04 %
2.4	93588	SINAPI	TRANSPORTE COM CAMINHÃO BASCULANTE DE 10 M³, EM VIA URBANA EM LEITO NATURAL (UNIDADE: M3XKM). AF_07/2020	M3XKM	273,95	3,00	3,78	1.035,53	0,15 %
2.5	99058	SINAPI	LOCAÇÃO DE PONTO PARA REFERÊNCIA TOPOGRÁFICA. AF_10/2018	UN	4	7,73	9,75	39,00	0,01 %
2.7	COMP04	Próprio	LOCAÇÃO DA OBRA, COM USO DE EQUIPAMENTOS TOPOGRÁFICOS, INCLUSIVE NIVELADOR	m²	40	24,50	30,90	1.236,00	0,18 %
<b>3</b>			<b>MOVIMENTAÇÃO DE TERRA</b>					<b>12.172,55</b>	<b>1,78 %</b>
3.1	101144	SINAPI	ESCAVAÇÃO HORIZONTAL, INCLUINDO CARGA, DESCARGA E TRANSPORTE EM SOLO DE 1ª CATEGORIA COM TRATOR DE ESTEIRAS (100HP/LÂMINA: 2,19M3) E CAMINHÃO BASCULANTE DE 14M3, DMT ATÉ 200M. AF_07/2020	m³	19,14	14,20	17,91	342,79	0,05 %
3.2	00006081	SINAPI	ARGILA OU BARRO PARA ATERRO/REATERRO (COM TRANSPORTE ATÉ 10 KM)	m³	55,83	51,12	64,48	3.599,91	0,53 %
3.3	96523	SINAPI	ESCAVAÇÃO MANUAL PARA BLOCO DE COROAMENTO OU SAPATA (INCLUINDO ESCAVAÇÃO PARA COLOCAÇÃO DE FÔRMAS). AF_06/2017	m³	46,14	79,85	100,72	4.647,22	0,68 %
3.4	100573	SINAPI	EXECUÇÃO E COMPACTAÇÃO DE BASE E OU SUB-BASE PARA PAVIMENTAÇÃO DE SOLO (PREDOMINANTEMENTE ARGILOSO) BRITA - 50/50 - EXCLUSIVE SOLO, ESCAVAÇÃO, CARGA E TRANSPORTE. AF_11/2019	m³	12,76	82,18	103,66	1.322,70	0,19 %
3.5	100981	SINAPI	CARGA, MANOBRA E DESCARGA DE ENTULHO EM CAMINHÃO BASCULANTE 6 M³ - CARGA COM ESCAVADEIRA HIDRÁULICA (CAÇAMBA DE 0,80 M³ / 111 HP) E DESCARGA LIVRE (UNIDADE: M3). AF_07/2020	m³	46,14	8,87	11,18	515,84	0,08 %
3.6	93588	SINAPI	TRANSPORTE COM CAMINHÃO BASCULANTE DE 10 M³, EM VIA URBANA EM LEITO NATURAL (UNIDADE: M3XKM). AF_07/2020	M3XKM	461,4	3,00	3,78	1.744,09	0,26 %
<b>4</b>			<b>INFRAESTRUTURA</b>					<b>217.686,51</b>	<b>31,87 %</b>
4.1	COMP05	Próprio	ESTACA METÁLICA PARA FUNDAÇÃO, UTILIZANDO PERFIL TR-68 (EXCLUSIVE MOBILIZAÇÃO E DESMOBILIZAÇÃO)	KG	17408	6,73	8,48	147.619,84	21,61 %
4.2	96619	SINAPI	LASTRO DE CONCRETO MAGRO, APLICADO EM BLOCOS DE COROAMENTO OU SAPATAS, ESPESSURA DE 5 CM. AF_08/2017	m²	35,31	28,68	36,17	1.277,16	0,19 %
4.3	96544	SINAPI	ARMAÇÃO DE BLOCO, VIGA BALDRAME OU SAPATA UTILIZANDO AÇO CA-50 DE 6,3 MM - MONTAGEM. AF_06/2017	KG	567	14,95	18,85	10.687,95	1,56 %
4.4	96545	SINAPI	ARMAÇÃO DE BLOCO, VIGA BALDRAME OU SAPATA UTILIZANDO AÇO CA-50 DE 8 MM - MONTAGEM. AF_06/2017	KG	234	13,88	17,50	4.095,00	0,60 %
4.5	96546	SINAPI	ARMAÇÃO DE BLOCO, VIGA BALDRAME OU SAPATA UTILIZANDO AÇO CA-50 DE 10 MM - MONTAGEM. AF_06/2017	KG	266	12,34	15,56	4.138,96	0,61 %
4.6	96547	SINAPI	ARMAÇÃO DE BLOCO, VIGA BALDRAME OU SAPATA UTILIZANDO AÇO CA-50 DE 12,5 MM - MONTAGEM. AF_06/2017	KG	31	10,39	13,10	406,10	0,06 %
4.7	96548	SINAPI	ARMAÇÃO DE BLOCO, VIGA BALDRAME OU SAPATA UTILIZANDO AÇO CA-50 DE 16 MM - MONTAGEM. AF_06/2017	KG	488	9,79	12,34	6.021,92	0,88 %
4.8	96535	SINAPI	FABRICAÇÃO, MONTAGEM E DESMONTAGEM DE FÔRMA PARA SAPATA, EM MADEIRA SERRADA, E=25 MM, 4 UTILIZAÇÕES. AF_06/2017	m²	125,62	143,48	180,98	22.734,70	3,33 %
4.9	96556	SINAPI	CONCRETAGEM DE SAPATAS, FCK 30 MPA, COM USO DE JERICA - LANÇAMENTO, ADENSAMENTO E ACABAMENTO. AF_06/2017	m³	18,45	746,65	941,82	17.376,57	2,54 %
4.10	COMP06	Próprio	ARRASAMENTO MECÂNICO DE ESTACA METÁLICA, PERFIL LAMINADO	UN	32	27,34	34,48	1.103,36	0,16 %

4.11	98562	SINAPI	IMPERMEABILIZAÇÃO DE FLOREIRA OU VIGA BALDRAME COM ARGAMASSA DE CIMENTO E AREIA, COM ADITIVO IMPERMEABILIZANTE, E = 2 CM. AF_06/2018	m²	42,87	41,15	51,90	2.224,95	0,33 %
<b>5</b>			<b>MESOESTRUTURA</b>					<b>42.255,39</b>	<b>6,19 %</b>
5.1	92411	SINAPI	MONTAGEM E DESMONTAGEM DE FÔRMA DE PILARES RETANGULARES E ESTRUTURAS SIMILARES, PÉ-DIREITO SIMPLES, EM MADEIRA SERRADA. 2 UTILIZAÇÕES. AF_09/2020	m²	10,44	158,62	200,08	2.088,83	0,31 %
5.2	92776	SINAPI	ARMAÇÃO DE PILAR OU VIGA DE UMA ESTRUTURA CONVENCIONAL DE CONCRETO ARMADO EM UMA EDIFICAÇÃO TÉRREA OU SOBRADO UTILIZANDO AÇO CA-50 DE 6,3 MM - MONTAGEM. AF_12/2015	KG	58,4	15,24	19,22	1.122,44	0,16 %
5.3	92779	SINAPI	ARMAÇÃO DE PILAR OU VIGA DE UMA ESTRUTURA CONVENCIONAL DE CONCRETO ARMADO EM UMA EDIFICAÇÃO TÉRREA OU SOBRADO UTILIZANDO AÇO CA-50 DE 12,5 MM - MONTAGEM. AF_12/2015	KG	74	10,32	13,01	962,74	0,14 %
5.4	92780	SINAPI	ARMAÇÃO DE PILAR OU VIGA DE UMA ESTRUTURA CONVENCIONAL DE CONCRETO ARMADO EM UMA EDIFICAÇÃO TÉRREA OU SOBRADO UTILIZANDO AÇO CA-50 DE 16,0 MM - MONTAGEM. AF_12/2015	KG	123,6	9,63	12,14	1.500,50	0,22 %
5.5	100342	SINAPI	ARMAÇÃO DE CORTINA DE CONTENÇÃO EM CONCRETO ARMADO, COM AÇO CA-50 DE 6,3 MM - MONTAGEM. AF_07/2019	KG	269	13,39	16,89	4.543,41	0,67 %
5.6	100345	SINAPI	ARMAÇÃO DE CORTINA DE CONTENÇÃO EM CONCRETO ARMADO, COM AÇO CA-50 DE 12,5 MM - MONTAGEM. AF_07/2019	KG	888	9,63	12,14	10.780,32	1,58 %
5.7	100346	SINAPI	ARMAÇÃO DE CORTINA DE CONTENÇÃO EM CONCRETO ARMADO, COM AÇO CA-50 DE 16 MM - MONTAGEM. AF_07/2019	KG	151	9,16	11,55	1.744,05	0,26 %
5.8	100341	SINAPI	FABRICAÇÃO, MONTAGEM E DESMONTAGEM DE FÔRMA PARA CORTINA DE CONTENÇÃO, EM CHAPA DE MADEIRA COMPENSADA PLASTIFICADA, E = 18 MM, 10 UTILIZAÇÕES. AF_07/2019	m²	109,62	38,08	48,03	5.265,04	0,77 %
5.9	100349	SINAPI	CONCRETAGEM DE CORTINA DE CONTENÇÃO, ATRAVÉS DE BOMBA - LANÇAMENTO, ADENSAMENTO E ACABAMENTO. AF_07/2019	m³	16,44	641,98	809,79	13.312,94	1,95 %
5.10	94966	SINAPI	CONCRETO FCK = 30MPA, TRAÇO 1:2,1:2,5 (EM MASSA SECA DE CIMENTO/ AREIA MÉDIA/ BRITA 1) - PREPARO MECÂNICO COM BETONEIRA 400 L. AF_05/2021	m³	1,08	506,27	638,60	689,68	0,10 %
5.11	92873	SINAPI	LANÇAMENTO COM USO DE BALDES, ADENSAMENTO E ACABAMENTO DE CONCRETO EM ESTRUTURAS. AF_12/2015	m³	1,08	180,17	227,26	245,44	0,04 %
<b>6</b>			<b>SUPRAESTRUTURA</b>					<b>317.451,56</b>	<b>46,48 %</b>
6.1	3473	ORSE	Escoramento em madeira p/ edificações c/ vigas e lajes maciças, 02 usos	m²	20	34,70	43,77	875,40	0,13 %
6.2	92268	SINAPI	FABRICAÇÃO DE FÔRMA PARA LAJES, EM CHAPA DE MADEIRA COMPENSADA PLASTIFICADA, E = 18 MM. AF_09/2020	m²	57,86	117,26	147,91	8.558,07	1,25 %
6.3	97093	SINAPI	ARMAÇÃO PARA EXECUÇÃO DE RADIER, PISO DE CONCRETO OU LAJE SOBRE SOLO, COM USO DE TELA Q-283. AF_09/2021	KG	562,69	13,57	17,11	9.627,62	1,41 %
6.4	97096	SINAPI	CONCRETAGEM DE RADIER, PISO DE CONCRETO OU LAJE SOBRE SOLO, FCK 30 MPA - LANÇAMENTO, ADENSAMENTO E ACABAMENTO. AF_09/2021	m³	11,82	609,76	769,15	9.091,35	1,33 %
6.5	COMP07	Próprio	FORNECIMENTO E MONTAGEM PERFIL TR-68	M	272	562,93	710,07	193.139,04	28,28 %
6.6	100764	SINAPI	VIGA METÁLICA EM PERFIL LAMINADO OU SOLDADO EM AÇO ESTRUTURAL, COM CONEXÕES SOLDADAS, INCLUSOS MÃO DE OBRA, TRANSPORTE E IÇAMENTO UTILIZANDO GUINDASTE - FORNECIMENTO E INSTALAÇÃO. AF_01/2020_PA	KG	3358	18,46	23,28	78.174,24	11,44 %
6.7	101010	SINAPI	CARGA, MANOBRAS E DESCARGA DE PERFIL METÁLICO EM CAMINHÃO CARROCERIA COM GUINDAUTO (MUNCK) 11,7 TM. AF_07/2020	T	3,36	25,77	32,50	109,20	0,02 %
6.7	COMP12	Próprio	GUARDA-CORPO DE AÇO GALVANIZADO DE 1,10M DE ALTURA, MONTANTES TUBULARES DE 3"ESPAÇADOS DE 1,20M, TRAVESSA SUPERIOR DE 2" SOLDADO EM ESTRUTURA METÁLICA	M	22	393,04	495,78	10.907,16	1,60 %
6.9	COMP09	Próprio	FIXAÇÃO DO APOIO EXTREMO DA VIGA METÁLICA COM PILAR DE CONCRETO (0,50X0,50)	UN	4	1.381,30	1.742,37	6.969,48	1,02 %
<b>7</b>			<b>SINALIZAÇÃO VERTICAL</b>					<b>21.283,30</b>	<b>3,12 %</b>
7.1	COMP14	Próprio	FORNECIMENTO E IMPLANTAÇÃO DE PLACA DE ADVERTÊNCIA EM CHAPA DE ALUMÍNIO - PELÍCULA RETRORREFLETIVA	UN	2	1.154,83	1.456,70	2.913,40	0,43 %
7.2	3713606	SICRO3	Defensa semimaleável dupla - fornecimento e implantação	m	10	691,06	871,70	8.717,00	1,28 %
7.3	3713607	SICRO3	Ancoragem de defesa semimaleável dupla - fornecimento e implantação	m	10	765,26	965,29	9.652,90	1,41 %
<b>8</b>			<b>SERVIÇOS COMPLEMENTARES</b>					<b>2.956,94</b>	<b>0,43 %</b>
8.1	100752	SINAPI	PINTURA COM TINTA EPOXÍDICA DE ACABAMENTO APLICADA A ROLO OU PINCEL SOBRE PERFIL METÁLICO EXECUTADO EM FÁBRICA (02 DEMÃOS). AF_01/2020	m²	50,75	44,97	56,72	2.878,54	0,42 %
8.2	99814	SINAPI	LIMPEZA DE SUPERFÍCIE COM JATO DE ALTA PRESSÃO. AF_04/2019	m²	40	1,56	1,96	78,40	0,01 %
								<b>Total sem BDI</b>	<b>R\$ 541.667,68</b>
								<b>Total do BDI</b>	<b>R\$ 141.377,12</b>
								<b>Total Geral</b>	<b>R\$ 683.044,80</b>

PROponente: PREFEITURA MUNICIPAL DE PIO XII/MA.

Objeto: EXECUÇÃO DE PONTE EM CONCRETO ARMADO LOCALIZADO NO POVOADO FAZENDA NOVA, ZONA RURAL DO MUNICÍPIO DE PIO XII-MA. BANCOS: SINAPI - 08/2023, SICRO3- 04/2023, ORSE-08/2023, SEINFRA-027. COM DESONERAÇÃO.

BDI: 26,14%

ENCARGOS SOCIAIS

HOTISTA: 47,70%

MENSALISTA: 84,61%

Planilha Orçamentária Analítica

ADMINISTRAÇÃO DA OBRA E IMPLANTAÇÃO DE CANTEIROS									65.938,49	
1	Código	Banco	Descrição	Tipo	Und	Quant.	Valor Unit	Total		
1.1	COMP01	Próprio	ADMINISTRAÇÃO DA OBRA	SERP - SERVIÇOS PRELIMINARES	MÊS	1,0000000	7.190,96	7.190,96		
Composição	COMP01	Próprio	ADMINISTRAÇÃO DA OBRA	SERP - SERVIÇOS PRELIMINARES	MÊS	1,0000000	7.190,96	7.190,96		
Composição Auxiliar	94295	SINAPI	MESTRE DE OBRAS COM ENCARGOS COMPLEMENTARES	SEDI - SERVIÇOS DIVERSOS	MES	1,0000000	7.190,96	7.190,96		
					MO sem LS =>	6.732,39	LS =>	0,00	MO com LS =>	6.732,39
					Valor do BDI =>	1.879,71	Valor com BDI =>		9.070,67	
						Quant. =>	3,0000000	Preço Total =>	27.212,01	
1.2	Código	Banco	Descrição	Tipo	Und	Quant.	Valor Unit	Total		
Composição	93584	SINAPI	EXECUÇÃO DE DEPÓSITO EM CANTEIRO DE OBRA EM CHAPA DE MADEIRA COMPENSADA, NÃO INCLUSO MOBILIÁRIO. AF_04/2016	CANT - CANTEIRO DE OBRAS	m²	1,0000000	954,17	954,17		
Composição Auxiliar	101165	SINAPI	ALVENARIA DE EMBASAMENTO COM BLOCO ESTRUTURAL DE CONCRETO, DE 14X19X29CM E ARGAMASSA DE ASSENTAMENTO COM PREPARO EM BETONEIRA. AF_05/2020	FUES - FUNDAÇÕES E ESTRUTURAS	m³	0,0417000	817,83	34,10		
Composição Auxiliar	88489	SINAPI	PINTURA LÁTEX ACRÍLICA PREMIUM, APLICAÇÃO MANUAL EM PAREDES, DUAS DEMÃO. AF_04/2023	PINT - PINTURAS	m²	5,0649000	11,42	57,84		
Composição Auxiliar	91170	SINAPI	FIXAÇÃO DE TUBOS HORIZONTAIS DE PVC, CPVC OU COBRE DIÂMETROS MENORES OU IGUAIS A 40 MM OU ELETROCALHAS ATÉ 150MM DE LARGURA, COM ABRAÇADEIRA METÁLICA RÍGIDA TIPO D 1/2";FIXADA EM PERFILADO EM LAJE. AF_05/2015	INHI - INSTALAÇÕES HIDROS SANITÁRIAS	M	0,1325000	3,48	0,46		
Composição Auxiliar	91173	SINAPI	FIXAÇÃO DE TUBOS VERTICAIS DE PPR DIÂMETROS MENORES OU IGUAIS A 40 MM COM ABRAÇADEIRA METÁLICA RÍGIDA TIPO D 1/2", FIXADA EM PERFILADO EM ALVENARIA. AF_05/2015	INHI - INSTALAÇÕES HIDROS SANITÁRIAS	M	0,1722000	1,76	0,30		
Composição Auxiliar	91341	SINAPI	PORTA EM ALUMÍNIO DE ABRIR TIPO VENEZIANA COM GUARNIÇÃO, FIXAÇÃO COM PARAFUSOS - FORNECIMENTO E INSTALAÇÃO. AF_12/2019	ESQV - ESQUADRIAS/FERRAGENS/VIDROS	m²	0,1530000	667,76	102,16		
Composição Auxiliar	91852	SINAPI	ELETRODUTO FLEXÍVEL CORRUGADO, PVC, DN 20 MM (1/2"), PARA CIRCUITOS TERMINAIS, INSTALADO EM PAREDE - FORNECIMENTO E INSTALAÇÃO. AF_03/2023	INEL - INSTALAÇÃO ELÉTRICA/ELETRIFICAÇÃO E ILUMINAÇÃO EXTERNA	M	0,0662000	7,91	0,52		
Composição Auxiliar	91862	SINAPI	ELETRODUTO RÍGIDO ROSCÁVEL, PVC, DN 20 MM (1/2"), PARA CIRCUITOS TERMINAIS, INSTALADO EM FORRO - FORNECIMENTO E INSTALAÇÃO. AF_03/2023	INEL - INSTALAÇÃO ELÉTRICA/ELETRIFICAÇÃO E ILUMINAÇÃO EXTERNA	M	0,1325000	8,65	1,14		
Composição Auxiliar	91870	SINAPI	ELETRODUTO RÍGIDO ROSCÁVEL, PVC, DN 20 MM (1/2"), PARA CIRCUITOS TERMINAIS, INSTALADO EM PAREDE - FORNECIMENTO E INSTALAÇÃO. AF_03/2023	INEL - INSTALAÇÃO ELÉTRICA/ELETRIFICAÇÃO E ILUMINAÇÃO EXTERNA	M	0,1722000	11,23	1,93		
Composição Auxiliar	91924	SINAPI	CABO DE COBRE FLEXÍVEL ISOLADO, 1,5 MM², ANTI-CHAMA 450/750 V, PARA CIRCUITOS TERMINAIS - FORNECIMENTO E INSTALAÇÃO. AF_03/2023	INEL - INSTALAÇÃO ELÉTRICA/ELETRIFICAÇÃO E ILUMINAÇÃO EXTERNA	M	0,6755000	2,66	1,79		
Composição Auxiliar	92023	SINAPI	INTERRUPTOR SIMPLES (1 MÓDULO) COM 1 TOMADA DE EMBUTIR 2P+T 10 A, INCLUINDO SUPORTE E PLACA - FORNECIMENTO E INSTALAÇÃO. AF_03/2023	INEL - INSTALAÇÃO ELÉTRICA/ELETRIFICAÇÃO E ILUMINAÇÃO EXTERNA	UN	0,0662000	45,88	3,03		
Composição Auxiliar	92543	SINAPI	TRAMA DE MADEIRA COMPOSTA POR TERÇAS PARA TELHADOS DE ATÉ 2 ÁGUAS PARA TELHA ONDULADA DE FIBROCIMENTO, METÁLICA, PLÁSTICA OU TERMOACÚSTICA, INCLUSO TRANSPORTE VERTICAL. AF_07/2019	COBE - COBERTURA	m²	1,7192000	24,69	42,44		
Composição Auxiliar	93358	SINAPI	ESCAVAÇÃO MANUAL DE VALA COM PROFUNDIDADE MENOR OU IGUAL A 1,30 M. AF_02/2021	MOVT - MOVIMENTO DE TERRA	m³	0,0404000	68,79	2,77		
Composição Auxiliar	93382	SINAPI	REATERRO MANUAL DE VALAS, COM COMPACTADOR DE SOLOS DE PERCUSSÃO. AF_08/2023	MOVT - MOVIMENTO DE TERRA	m³	0,0106000	20,03	0,21		
Composição Auxiliar	94210	SINAPI	TELHAMENTO COM TELHA ONDULADA DE FIBROCIMENTO E = 6 MM, COM RECOBRIMENTO LATERAL DE 1/4 DE ONDA PARA TELhado COM INCLINAÇÃO MÁXIMA DE 10°, COM ATÉ 2 ÁGUAS, INCLUSO IÇAMENTO. AF_07/2019	COBE - COBERTURA	m²	1,7192000	68,75	118,19		
Composição Auxiliar	94559	SINAPI	JANELA DE AÇO TIPO BASCULANTE PARA VIDROS, COM BATENTE, FERRAGENS E PINTURA ANTICORROSIVA, EXCLUSIVE VIDROS, ACABAMENTO, ALIZAR E CONTRAMARCO. FORNECIMENTO E INSTALAÇÃO. AF_12/2019	ESQV - ESQUADRIAS/FERRAGENS/VIDROS	m²	0,0662000	652,80	43,21		
Composição Auxiliar	95240	SINAPI	LASTRO DE CONCRETO MAGRO, APLICADO EM PISOS, LAJES SOBRE SOLO OU RADIER, ESPESSURA DE 3 CM. AF_07/2016	FUES - FUNDAÇÕES E ESTRUTURAS	m²	0,0093000	16,57	0,15		
Composição Auxiliar	95241	SINAPI	LASTRO DE CONCRETO MAGRO, APLICADO EM PISOS, LAJES SOBRE SOLO OU RADIER, ESPESSURA DE 5 CM. AF_07/2016	FUES - FUNDAÇÕES E ESTRUTURAS	m²	1,5110000	27,61	41,71		
Composição Auxiliar	95805	SINAPI	CONDULETE DE PVC, TIPO B, PARA ELETRODUTO DE PVC SOLDÁVEL DN 25 MM (3/4"), APARENTE - FORNECIMENTO E INSTALAÇÃO. AF_10/2022	INEL - INSTALAÇÃO ELÉTRICA/ELETRIFICAÇÃO E ILUMINAÇÃO EXTERNA	UN	0,1325000	22,61	2,99		
Composição Auxiliar	97586	SINAPI	LUMINÁRIA TIPO CALHA, DE SOBREPOR, COM 2 LÂMPADAS TUBULARES FLUORESCENTES DE 36 W, COM REATOR DE PARTIDA RÁPIDA - FORNECIMENTO E INSTALAÇÃO. AF_02/2020	INEL - INSTALAÇÃO ELÉTRICA/ELETRIFICAÇÃO E ILUMINAÇÃO EXTERNA	UN	0,0662000	157,48	10,42		
Composição Auxiliar	98441	SINAPI	PAREDE DE MADEIRA COMPENSADA PARA CONSTRUÇÃO TEMPORÁRIA EM CHAPA SIMPLES, EXTERNA, COM ÁREA LÍQUIDA MAIOR OU IGUAL A 6 M², SEM VÃO. AF_05/2018	CANT - CANTEIRO DE OBRAS	m²	0,5136000	161,98	83,19		
Composição Auxiliar	98442	SINAPI	PAREDE DE MADEIRA COMPENSADA PARA CONSTRUÇÃO TEMPORÁRIA EM CHAPA SIMPLES, EXTERNA, COM ÁREA LÍQUIDA MENOR QUE 6 M², SEM VÃO. AF_05/2018	CANT - CANTEIRO DE OBRAS	m²	0,5911000	164,73	97,37		
Composição Auxiliar	98445	SINAPI	PAREDE DE MADEIRA COMPENSADA PARA CONSTRUÇÃO TEMPORÁRIA EM CHAPA SIMPLES, EXTERNA, COM ÁREA LÍQUIDA MAIOR OU IGUAL A 6 M², COM VÃO. AF_05/2018	CANT - CANTEIRO DE OBRAS	m²	0,8023000	193,05	154,88		
Composição Auxiliar	98446	SINAPI	PAREDE DE MADEIRA COMPENSADA PARA CONSTRUÇÃO TEMPORÁRIA EM CHAPA SIMPLES, EXTERNA, COM ÁREA LÍQUIDA MENOR QUE 6 M², COM VÃO. AF_05/2018	CANT - CANTEIRO DE OBRAS	m²	0,6255000	243,52	152,32		
Insumo	00011455	SINAPI	FERROLHO COM FECHO / TRINCO REDONDO, EM ACO GALVANIZADO / ZINCADO, DE SOBREPOR, COM COMPRIMENTO DE 8" E ESPESSURA MINIMA DA CHAPA DE 1,50 MM	Material	UN	0,0662000	15,91	1,05		
					MO sem LS =>	130,76	LS =>	0,00	MO com LS =>	130,76
					Valor do BDI =>	249,42	Valor com BDI =>		1.203,59	
						Quant. =>	20,0000000	Preço Total =>	24.071,80	
1.3	Código	Banco	Descrição	Tipo	Und	Quant.	Valor Unit	Total		
Composição	COMP02	Próprio	PLACA DE OBRA EM CHAPA DE ACO GALVANIZADO	SERP - SERVIÇOS PRELIMINARES	M²	1,0000000	368,67	368,67		
Composição Auxiliar	88262	SINAPI	CARPINTEIRO DE FORMAS COM ENCARGOS COMPLEMENTARES	SEDI - SERVIÇOS DIVERSOS	H	1,0000000	22,17	22,17		

Composição Auxiliar	88316	SINAPI	SERVENTE COM ENCARGOS COMPLEMENTARES	SEDI - SERVIÇOS DIVERSOS	H	2,000000	17,39	34,78
Composição Auxiliar	94962	SINAPI	CONCRETO MAGRO PARA LASTRO, TRAÇO 1:4:5,5 (EM MASSA SECA DE CIMENTO/ AREIA MÉDIA/ BRITA 1) - PREPARO MECÂNICO COM BETONEIRA 400 L. AF_05/2021	FUES - FUNDAÇÕES E ESTRUTURAS	m³	0,010000	359,43	3,59
Insumo	00004417	SINAPI	SARRAFO NAO APARELHADO *2,5 X 7* CM, EM MACARANDUBA/MASSARANDUBA, ANGELIM, PEROBA-ROSA OU EQUIVALENTE DA REGIAO - BRUTA	Material	M	1,000000	8,16	8,16
Insumo	00004491	SINAPI	PONTALETE *7,5 X 7,5* CM EM PINUS, MISTA OU EQUIVALENTE DA REGIAO - BRUTA	Material	M	4,000000	11,91	47,64
Insumo	00004813	SINAPI	PLACA DE OBRA (PARA CONSTRUCAO CIVIL) EM CHAPA GALVANIZADA *N. 22*, ADESIVADA, DE *2,4 X 1,2* M (SEM POSTES PARA FIXACAO)	Material	m²	1,000000	250,00	250,00
Insumo	00005075	SINAPI	PREGO DE ACO POLIDO COM CABECA 18 X 30 (2 3/4 X 10)	Material	KG	0,110000	21,21	2,33

MO sem LS => 41,12 LS => 0,00 MO com LS => 41,12  
Valor do BDI => 96,37 Valor com BDI => 465,04  
**Quant. => 30,000000 Preço Total => 13.951,20**

1.4	Código	Banco	Descrição	Tipo	Und	Quant.	Valor Unit	Total
Composição	97051	SINAPI	SINALIZAÇÃO COM FITA FIXADA NA ESTRUTURA. AF_11/2017	SEDI - SERVIÇOS DIVERSOS	M	1,000000	2,28	2,28
Composição Auxiliar	88239	SINAPI	AJUDANTE DE CARPINEIRO COM ENCARGOS COMPLEMENTARES	SEDI - SERVIÇOS DIVERSOS	H	0,009400	17,94	0,16
Composição Auxiliar	88262	SINAPI	CARPINEIRO DE FORMAS COM ENCARGOS COMPLEMENTARES	SEDI - SERVIÇOS DIVERSOS	H	0,012000	22,17	0,26
Insumo	00042015	SINAPI	FITA PLASTICA ZEBRADA PARA DEMARCAÇÃO DE ÁREAS, LARGURA = 7 CM, SEM ADESIVO (COLETADO CAIXA)	Material	M	1,500000	1,24	1,86

MO sem LS => 0,31 LS => 0,00 MO com LS => 0,31  
Valor do BDI => 0,59 Valor com BDI => 2,87  
**Quant. => 54,000000 Preço Total => 154,98**

1.5	Código	Banco	Descrição	Tipo	Und	Quant.	Valor Unit	Total
Composição	97053	SINAPI	SINALIZAÇÃO COM FITA FIXADA EM CONE PLÁSTICO, INCLUINDO CONE. AF_11/2017	SEDI - SERVIÇOS DIVERSOS	M	1,000000	8,70	8,70
Composição Auxiliar	88239	SINAPI	AJUDANTE DE CARPINEIRO COM ENCARGOS COMPLEMENTARES	SEDI - SERVIÇOS DIVERSOS	H	0,108800	17,94	1,95
Composição Auxiliar	88262	SINAPI	CARPINEIRO DE FORMAS COM ENCARGOS COMPLEMENTARES	SEDI - SERVIÇOS DIVERSOS	H	0,138400	22,17	3,06
Insumo	00034498	SINAPI	CONE DE SINALIZACAO EM PVC FLEXIVEL, H = 70 / 76 CM (NBR 15071)	Material	UN	0,021900	106,50	2,33
Insumo	00042015	SINAPI	FITA PLASTICA ZEBRADA PARA DEMARCAÇÃO DE ÁREAS, LARGURA = 7 CM, SEM ADESIVO (COLETADO CAIXA)	Material	M	1,100000	1,24	1,36

MO sem LS => 3,67 LS => 0,00 MO com LS => 3,67  
Valor do BDI => 2,27 Valor com BDI => 10,97  
**Quant. => 50,000000 Preço Total => 548,50**

2	Código	Banco	Descrição	Tipo	Und	Quant.	Valor Unit	Total
<b>SERVIÇOS PRELIMINARES</b>								<b>3.300,06</b>
2.1	Código	Banco	Descrição	Tipo	Und	Quant.	Valor Unit	Total
Composição	COMP03	Próprio	DEMOLIÇÃO MECÂNICA DE ESTRUTURA EXISTENTE, COM ESCAVADEIRA HIDRÁULICA COM MARTELO HIDRÁULICO - SEM REAPROVEITAMENTO	CANT - CANTEIRO DE OBRAS	m³	1,000000	79,40	79,40
Composição Auxiliar	5680	SINAPI	RETROESCAVADEIRA SOBRE RODAS COM CARREGADEIRA. TRAÇÃO 4X2, POTÊNCIA LÍQ. 79 HP, CAÇAMBA CARREG. CAP. MÍN. 1 M3, CAÇAMBA RETRO CAP. 0,20 M3, PESO OPERACIONAL MÍN. 6.570 KG, PROFUNDIDADE ESCAVAÇÃO MÁX. 4,37 M - CHP DIURNO. AF_06/2014	CHOR - CUSTOS HORÁRIOS DE MÁQUINAS E EQUIPAMENTOS	CHP	0,700000	113,44	79,40

MO sem LS => 11,72 LS => 0,00 MO com LS => 11,72  
Valor do BDI => 20,75 Valor com BDI => 100,15  
**Quant. => 4,000000 Preço Total => 400,60**

2.2	Código	Banco	Descrição	Tipo	Und	Quant.	Valor Unit	Total
Composição	98524	SINAPI	LIMPEZA MANUAL DE VEGETAÇÃO EM TERRENO COM ENXADA. AF_05/2018	URBA - URBANIZAÇÃO	m²	1,000000	2,49	2,49
Composição Auxiliar	88316	SINAPI	SERVENTE COM ENCARGOS COMPLEMENTARES	SEDI - SERVIÇOS DIVERSOS	H	0,071800	17,39	1,24
Composição Auxiliar	88441	SINAPI	JARDINEIRO COM ENCARGOS COMPLEMENTARES	SEDI - SERVIÇOS DIVERSOS	H	0,071800	17,53	1,25

MO sem LS => 1,70 LS => 0,00 MO com LS => 1,70  
Valor do BDI => 0,65 Valor com BDI => 3,14  
**Quant. => 90,000000 Preço Total => 282,60**

2.3	Código	Banco	Descrição	Tipo	Und	Quant.	Valor Unit	Total
Composição	100981	SINAPI	CARGA, MANOBRA E DESCARGA DE ENTULHO EM CAMINHÃO BASCULANTE 6 M³ - CARGA COM ESCAVADEIRA HIDRÁULICA (CAÇAMBA DE 0,80 M³ / 111 HP) E DESCARGA LIVRE (UNIDADE: M3). AF_07/2020	TRAN - TRANSPORTES, CARGAS E DESCARGAS	m³	1,000000	8,87	8,87
Composição Auxiliar	5631	SINAPI	ESCAVADEIRA HIDRÁULICA SOBRE ESTEIRAS, CAÇAMBA 0,80 M3, PESO OPERACIONAL 17 T, POTENCIA BRUTA 111 HP - CHP DIURNO. AF_06/2014	CHOR - CUSTOS HORÁRIOS DE MÁQUINAS E EQUIPAMENTOS	CHP	0,008300	191,90	1,59
Composição Auxiliar	5632	SINAPI	ESCAVADEIRA HIDRÁULICA SOBRE ESTEIRAS, CAÇAMBA 0,80 M3, PESO OPERACIONAL 17 T, POTENCIA BRUTA 111 HP - CHI DIURNO. AF_06/2014	CHOR - CUSTOS HORÁRIOS DE MÁQUINAS E EQUIPAMENTOS	CHI	0,015100	78,48	1,18
Composição Auxiliar	67826	SINAPI	CAMINHÃO BASCULANTE 6 M3 TOCO, PESO BRUTO TOTAL 16.000 KG, CARGA ÚTIL MÁXIMA 11.130 KG, DISTÂNCIA ENTRE EIXOS 5,36 M, POTÊNCIA 185 CV, INCLUSIVE CAÇAMBA METÁLICA - CHP DIURNO. AF_06/2014	CHOR - CUSTOS HORÁRIOS DE MÁQUINAS E EQUIPAMENTOS	CHP	0,026700	179,69	4,79
Composição Auxiliar	67827	SINAPI	CAMINHÃO BASCULANTE 6 M3 TOCO, PESO BRUTO TOTAL 16.000 KG, CARGA ÚTIL MÁXIMA 11.130 KG, DISTÂNCIA ENTRE EIXOS 5,36 M, POTÊNCIA 185 CV, INCLUSIVE CAÇAMBA METÁLICA - CHI DIURNO. AF_06/2014	CHOR - CUSTOS HORÁRIOS DE MÁQUINAS E EQUIPAMENTOS	CHI	0,020300	64,64	1,31

MO sem LS => 1,47 LS => 0,00 MO com LS => 1,47  
Valor do BDI => 2,31 Valor com BDI => 11,18  
**Quant. => 27,400000 Preço Total => 306,33**

2.4	Código	Banco	Descrição	Tipo	Und	Quant.	Valor Unit	Total
Composição	93588	SINAPI	TRANSPORTE COM CAMINHÃO BASCULANTE DE 10 M³, EM VIA URBANA EM LEITO NATURAL. (UNIDADE: M3XKM). AF_07/2020	TRAN - TRANSPORTES, CARGAS E DESCARGAS	M3XKM	1,000000	3,00	3,00

Composição Auxiliar	91386	SINAPI	CAMINHÃO BASCULANTE 10 M3, TRUCADO CABINE SIMPLES, PESO BRUTO TOTAL 23.000 KG, CARGA ÚTIL MÁXIMA 15.935 KG, DISTÂNCIA ENTRE EIXOS 4,80 M, POTÊNCIA 230 CV INCLUSIVE CAÇAMBA METÁLICA - CHP DIURNO. AF_06/2014	CHOR - CUSTOS HORÁRIOS DE MÁQUINAS E EQUIPAMENTOS	CHP	0,0105000	254,37	2,67
Composição Auxiliar	91387	SINAPI	CAMINHÃO BASCULANTE 10 M3, TRUCADO CABINE SIMPLES, PESO BRUTO TOTAL 23.000 KG, CARGA ÚTIL MÁXIMA 15.935 KG, DISTÂNCIA ENTRE EIXOS 4,80 M, POTÊNCIA 230 CV INCLUSIVE CAÇAMBA METÁLICA - CHI DIURNO. AF_06/2014	CHOR - CUSTOS HORÁRIOS DE MÁQUINAS E EQUIPAMENTOS	CHI	0,0045000	74,59	0,33

MO sem LS => 0,34 LS => 0,00 MO com LS => 0,34  
Valor do BDI => 0,78 Valor com BDI => 3,78

Quant. => 273,9500000 Preço Total => 1.035,53

2.5	Código	Banco	Descrição	Tipo	Und	Quant.	Valor Unit	Total
Composição	99058	SINAPI	LOCAÇÃO DE PONTO PARA REFERÊNCIA TOPOGRÁFICA. AF_10/2018	SERT - SERVIÇOS TÉCNICOS	UN	1,0000000	7,73	7,73
Composição Auxiliar	88253	SINAPI	AUXILIAR DE TOPÓGRAFO COM ENCARGOS COMPLEMENTARES	SEDI - SERVIÇOS DIVERSOS	H	0,1172000	11,35	1,33
Composição Auxiliar	90781	SINAPI	TOPOGRAFO COM ENCARGOS COMPLEMENTARES	SEDI - SERVIÇOS DIVERSOS	H	0,2345000	22,95	5,38
Insumo	00000032	SINAPI	ACO CA-50, 6,3 MM, VERGALHAO	Material	KG	0,0735000	8,67	0,63
Insumo	00007247	SINAPI	LOCACAO DE TEODOLITO ELETRONICO, PRECISAO ANGULAR DE 5 A 7 SEGUNDOS, INCLUINDO TRIPE	Equipamento	H	0,1759000	2,25	0,39

MO sem LS => 6,03 LS => 0,00 MO com LS => 6,03  
Valor do BDI => 2,02 Valor com BDI => 9,75

Quant. => 4,0000000 Preço Total => 39,00

2.7	Código	Banco	Descrição	Tipo	Und	Quant.	Valor Unit	Total
Composição	COMP04	Próprio	LOCACAO DA OBRA, COM USO DE EQUIPAMENTOS TOPOGRAFICOS, INCLUSIVE NIVELADOR	CHOR - CUSTOS HORÁRIOS DE MÁQUINAS E	m²	1,0000000	24,50	24,50
Composição Auxiliar	88253	SINAPI	AUXILIAR DE TOPÓGRAFO COM ENCARGOS COMPLEMENTARES	SEDI - SERVIÇOS DIVERSOS	H	0,6000000	11,35	6,81
Composição Auxiliar	88262	SINAPI	CARPINTEIRO DE FORMAS COM ENCARGOS COMPLEMENTARES	SEDI - SERVIÇOS DIVERSOS	H	0,1300000	22,17	2,88
Composição Auxiliar	88288	SINAPI	NIVELADOR COM ENCARGOS COMPLEMENTARES	SEDI - SERVIÇOS DIVERSOS	H	0,1000000	13,98	1,39
Composição Auxiliar	88316	SINAPI	SERVEANTE COM ENCARGOS COMPLEMENTARES	SEDI - SERVIÇOS DIVERSOS	H	0,1300000	17,39	2,26
Insumo	00000344	SINAPI	ARAME GALVANIZADO 16 BWG, D = 1,65MM (0,0166 KGM)	Material	KG	0,0200000	22,84	0,45
Insumo	00004433	SINAPI	CAIBRO NAO APARELHADO *6 X 6* CM, EM MACARANDUBA/MASSARANDUBA, ANGELIM OU EQUIVALENTE DA REGIAO - BRUTA	Material	M	0,0400000	29,33	1,17
Insumo	00005074	SINAPI	PREGO DE ACO POLIDO COM CABECA 15 X 18 (1 1/2 X 13)	Material	KG	0,0120000	23,76	0,28
Insumo	00006189	SINAPI	TABUA NAO APARELHADA *2,5 X 30* CM, EM MACARANDUBA/MASSARANDUBA, ANGELIM OU EQUIVALENTE DA REGIAO - BRUTA	Material	M	0,2853000	30,93	8,82
Insumo	00007247	SINAPI	LOCACAO DE TEODOLITO ELETRONICO, PRECISAO ANGULAR DE 5 A 7 SEGUNDOS, INCLUINDO TRIPE	Equipamento	H	0,1000000	2,25	0,22
Insumo	00007252	SINAPI	LOCACAO DE NIVEL OPTICO, COM PRECISAO DE 0,7 MM, AUMENTO DE 32X	Material	H	0,1000000	2,25	0,22

MO sem LS => 10,59 LS => 0,00 MO com LS => 10,59  
Valor do BDI => 6,40 Valor com BDI => 30,90

Quant. => 40,0000000 Preço Total => 1.236,00

3	Código	Banco	Descrição	Tipo	Und	Quant.	Valor Unit	Total
<b>MOVIMENTAÇÃO DE TERRA</b>								
3.1	Código	Banco	Descrição	Tipo	Und	Quant.	Valor Unit	Total
Composição	101144	SINAPI	ESCAVAÇÃO HORIZONTAL, INCLUINDO CARGA, DESCARGA E TRANSPORTE EM SOLO DE 1A CATEGORIA COM TRATOR DE ESTEIRAS (100HP/LÂMINA: 2,19M3) E CAMINHÃO BASCULANTE DE 14M3, DMT ATÉ 200M. AF_07/2020	MOVT - MOVIMENTO DE TERRA	m³	1,0000000	14,20	14,20
Composição Auxiliar	100975	SINAPI	CARGA, MANOBRA E DESCARGA DE SOLOS E MATERIAIS GRANULARES EM CAMINHÃO BASCULANTE 14 M³ - CARGA COM PÁ CARREGADEIRA (CAÇAMBA DE 1,7 A 2,8 M³ / 128 HP) E DESCARGA LIVRE (UNIDADE: M3). AF_07/2020	TRAN - TRANSPORTES, CARGAS E DESCARGAS	m³	1,2500000	8,00	10,00
Composição Auxiliar	88316	SINAPI	SERVEANTE COM ENCARGOS COMPLEMENTARES	SEDI - SERVIÇOS DIVERSOS	H	0,0310000	17,39	0,53
Composição Auxiliar	89031	SINAPI	TRATOR DE ESTEIRAS, POTÊNCIA 100 HP, PESO OPERACIONAL 9,4 T, COM LÂMINA 2,19 M3 - CHI DIURNO. AF_06/2014	CHOR - CUSTOS HORÁRIOS DE MÁQUINAS E EQUIPAMENTOS	CHI	0,0195000	60,69	1,18
Composição Auxiliar	89032	SINAPI	TRATOR DE ESTEIRAS, POTÊNCIA 100 HP, PESO OPERACIONAL 9,4 T, COM LÂMINA 2,19 M3 - CHP DIURNO. AF_06/2014	CHOR - CUSTOS HORÁRIOS DE MÁQUINAS E EQUIPAMENTOS	CHP	0,0115000	168,88	1,94
Composição Auxiliar	93592	SINAPI	TRANSPORTE COM CAMINHÃO BASCULANTE DE 14 M³, EM VIA URBANA EM REVESTIMENTO PRIMÁRIO (UNIDADE: M3XKM). AF_07/2020	TRAN - TRANSPORTES, CARGAS E DESCARGAS	M3XKM	0,2500000	2,22	0,55

MO sem LS => 1,90 LS => 0,00 MO com LS => 1,90  
Valor do BDI => 3,71 Valor com BDI => 17,91

Quant. => 19,1400000 Preço Total => 342,79

Insumo	Código	Banco	Descrição	Tipo	Und	Quant.	Valor Unit	Total
Insumo	00006081	SINAPI	ARGILA OU BARRO PARA ATERRO/REATERRO (COM TRANSPORTE ATE 10 KM)	Material	m³	1,0000000	51,12	51,12

MO sem LS => 0,00 LS => 0,00 MO com LS => 0,00  
Valor do BDI => 13,36 Valor com BDI => 64,48

Quant. => 55,8300000 Preço Total => 3.599,91

3.3	Código	Banco	Descrição	Tipo	Und	Quant.	Valor Unit	Total
Composição	96523	SINAPI	ESCAVAÇÃO MANUAL PARA BLOCO DE COROAMENTO OU SAPATA (INCLUINDO ESCAVAÇÃO PARA COLOCAÇÃO DE FÓRMAS). AF_06/2017	MOVT - MOVIMENTO DE TERRA	m³	1,0000000	79,85	79,85
Composição Auxiliar	88309	SINAPI	PEDREIRO COM ENCARGOS COMPLEMENTARES	SEDI - SERVIÇOS DIVERSOS	H	1,1890000	22,51	26,76
Composição Auxiliar	88316	SINAPI	SERVEANTE COM ENCARGOS COMPLEMENTARES	SEDI - SERVIÇOS DIVERSOS	H	3,0530000	17,39	53,09

MO sem LS => 56,61 LS => 0,00 MO com LS => 56,61  
Valor do BDI => 20,87 Valor com BDI => 100,72

Quant. => 46,1400000 Preço Total => 4.647,22

3.4	Código	Banco	Descrição	Tipo	Und	Quant.	Valor Unit	Total
-----	--------	-------	-----------	------	-----	--------	------------	-------



Composição	100573	SINAPI	EXECUÇÃO E COMPACTAÇÃO DE BASE E OU SUB-BASE PARA PAVIMENTAÇÃO DE SOLO (PREDOMINANTEMENTE ARGILOSO) BRITA - 50/50 - EXCLUSIVE SOLO, ESCAVAÇÃO, CARGA E TRANSPORTE. AF_11/2019	PAVI - PAVIMENTAÇÃO	m³	1,0000000	82,18	82,18		
Composição Auxiliar	5901	SINAPI	CAMINHÃO PIPA 10.000 L TRUCADO, PESO BRUTO TOTAL 23.000 KG, CARGA ÚTIL MÁXIMA 15.935 KG, DISTÂNCIA ENTRE EIXOS 4,8 M, POTÊNCIA 230 CV, INCLUSIVE TANQUE DE AÇO PARA TRANSPORTE DE ÁGUA - CHP DIURNO. AF_06/2014	CHOR - CUSTOS HORÁRIOS DE MÁQUINAS E EQUIPAMENTOS	CHP	0,0040000	297,94	1,19		
Composição Auxiliar	5903	SINAPI	CAMINHÃO PIPA 10.000 L TRUCADO, PESO BRUTO TOTAL 23.000 KG, CARGA ÚTIL MÁXIMA 15.935 KG, DISTÂNCIA ENTRE EIXOS 4,8 M, POTÊNCIA 230 CV, INCLUSIVE TANQUE DE AÇO PARA TRANSPORTE DE ÁGUA - CHI DIURNO. AF_06/2014	CHOR - CUSTOS HORÁRIOS DE MÁQUINAS E EQUIPAMENTOS	CHI	0,0460000	74,06	3,40		
Composição Auxiliar	5921	SINAPI	GRADE DE DISCO REBOCÁVEL COM 20 DISCOS 24" X 6 MM COM PNEUS PARA TRANSPORTE - CHP DIURNO. AF_06/2014	CHOR - CUSTOS HORÁRIOS DE MÁQUINAS E EQUIPAMENTOS	CHP	0,0080000	5,47	0,04		
Composição Auxiliar	5923	SINAPI	GRADE DE DISCO REBOCÁVEL COM 20 DISCOS 24" X 6 MM COM PNEUS PARA TRANSPORTE - CHI DIURNO. AF_06/2014	CHOR - CUSTOS HORÁRIOS DE MÁQUINAS E EQUIPAMENTOS	CHI	0,0420000	3,54	0,14		
Composição Auxiliar	5932	SINAPI	MOTONIVELADORA POTÊNCIA BÁSICA LÍQUIDA (PRIMEIRA MARCHA) 125 HP, PESO BRUTO 13032 KG, LARGURA DA LÂMINA DE 3,7 M - CHP DIURNO. AF_06/2014	CHOR - CUSTOS HORÁRIOS DE MÁQUINAS E EQUIPAMENTOS	CHP	0,0080000	228,56	1,82		
Composição Auxiliar	5934	SINAPI	MOTONIVELADORA POTÊNCIA BÁSICA LÍQUIDA (PRIMEIRA MARCHA) 125 HP, PESO BRUTO 13032 KG, LARGURA DA LÂMINA DE 3,7 M - CHI DIURNO. AF_06/2014	CHOR - CUSTOS HORÁRIOS DE MÁQUINAS E EQUIPAMENTOS	CHI	0,0420000	83,47	3,50		
Composição Auxiliar	73436	SINAPI	ROLO COMPACTADOR VIBRATÓRIO PÉ DE CARNEIRO PARA SOLOS, POTÊNCIA 80 HP, PESO OPERACIONAL SEM COM LASTRO 7,4 / 8,8 T, LARGURA DE TRABALHO 1,68 M - CHP DIURNO. AF_02/2016	CHOR - CUSTOS HORÁRIOS DE MÁQUINAS E EQUIPAMENTOS	CHP	0,0150000	148,04	2,22		
Composição Auxiliar	88316	SINAPI	SERVENTE COM ENCARGOS COMPLEMENTARES	SEDI - SERVIÇOS DIVERSOS	H	0,2000000	17,39	3,47		
Composição Auxiliar	89035	SINAPI	TRATOR DE PNEUS, POTÊNCIA 85 CV, TRACÇÃO 4X4, PESO COM LASTRO DE 4.675 KG - CHP DIURNO. AF_06/2014	CHOR - CUSTOS HORÁRIOS DE MÁQUINAS E EQUIPAMENTOS	CHP	0,0080000	110,07	0,88		
Composição Auxiliar	89036	SINAPI	TRATOR DE PNEUS, POTÊNCIA 85 CV, TRACÇÃO 4X4, PESO COM LASTRO DE 4.675 KG - CHI DIURNO. AF_06/2014	CHOR - CUSTOS HORÁRIOS DE MÁQUINAS E EQUIPAMENTOS	CHI	0,0420000	35,50	1,49		
Composição Auxiliar	93244	SINAPI	ROLO COMPACTADOR VIBRATÓRIO PÉ DE CARNEIRO PARA SOLOS, POTÊNCIA 80 HP, PESO OPERACIONAL SEM COM LASTRO 7,4 / 8,8 T, LARGURA DE TRABALHO 1,68 M - CHI DIURNO. AF_02/2016	CHOR - CUSTOS HORÁRIOS DE MÁQUINAS E EQUIPAMENTOS	CHI	0,0350000	56,80	1,98		
Composição Auxiliar	96463	SINAPI	ROLO COMPACTADOR DE PNEUS, ESTATICO, PRESSAO VARIÁVEL, POTENCIA 110 HP, PESO SEM/COM LASTRO 10,8/27 T, LARGURA DE ROLAGEM 2,30 M - CHP DIURNO. AF_06/2017	CHOR - CUSTOS HORÁRIOS DE MÁQUINAS E EQUIPAMENTOS	CHP	0,0040000	202,98	0,81		
Composição Auxiliar	96464	SINAPI	ROLO COMPACTADOR DE PNEUS, ESTATICO, PRESSAO VARIÁVEL, POTENCIA 110 HP, PESO SEM/COM LASTRO 10,8/27 T, LARGURA DE ROLAGEM 2,30 M - CHI DIURNO. AF_06/2017	CHOR - CUSTOS HORÁRIOS DE MÁQUINAS E EQUIPAMENTOS	CHI	0,0460000	81,45	3,74		
Insumo	00004721	SINAPI	PEDRA BRITADA N. 1 (9,5 a 19 MM) POSTO PEDREIRA/FORNECEDOR, SEM FRETE	Material	m³	0,6880000	83,58	57,50		
					MO sem LS =>	6,16	LS =>	0,00	MO com LS =>	6,16
					Valor do BDI =>	21,48	Valor com BDI =>		103,66	
					<b>Quant. =&gt;</b>	<b>12,7600000</b>	<b>Preço Total =&gt;</b>	<b>1.322,70</b>		

3.5	Código	Banco	Descrição	Tipo	Und	Quant.	Valor Unit	Total		
Composição	100981	SINAPI	CARGA, MANOBRAS E DESCARGA DE ENTULHO EM CAMINHÃO BASCULANTE 6 M³ - CARGA COM ESCAVADEIRA HIDRÁULICA (CAÇAMBA DE 0,80 M³ / 111 HP) E DESCARGA LIVRE (UNIDADE: M3). AF_07/2020	TRAN - TRANSPORTES, CARGAS E DESCARGAS	m³	1,0000000	8,87	8,87		
Composição Auxiliar	5631	SINAPI	ESCAVADEIRA HIDRÁULICA SOBRE ESTEIRAS, CAÇAMBA 0,80 M3, PESO OPERACIONAL 17 T, POTENCIA BRUTA 111 HP - CHP DIURNO. AF_06/2014	CHOR - CUSTOS HORÁRIOS DE MÁQUINAS E EQUIPAMENTOS	CHP	0,0083000	191,90	1,59		
Composição Auxiliar	5632	SINAPI	ESCAVADEIRA HIDRÁULICA SOBRE ESTEIRAS, CAÇAMBA 0,80 M3, PESO OPERACIONAL 17 T, POTENCIA BRUTA 111 HP - CHI DIURNO. AF_06/2014	CHOR - CUSTOS HORÁRIOS DE MÁQUINAS E EQUIPAMENTOS	CHI	0,0151000	78,48	1,18		
Composição Auxiliar	67826	SINAPI	CAMINHÃO BASCULANTE 6 M3 TOCO, PESO BRUTO TOTAL 16.000 KG, CARGA ÚTIL MÁXIMA 11.130 KG, DISTÂNCIA ENTRE EIXOS 5,36 M, POTÊNCIA 185 CV, INCLUSIVE CAÇAMBA METÁLICA - CHP DIURNO. AF_06/2014	CHOR - CUSTOS HORÁRIOS DE MÁQUINAS E EQUIPAMENTOS	CHP	0,0267000	179,69	4,79		
Composição Auxiliar	67827	SINAPI	CAMINHÃO BASCULANTE 6 M3 TOCO, PESO BRUTO TOTAL 16.000 KG, CARGA ÚTIL MÁXIMA 11.130 KG, DISTÂNCIA ENTRE EIXOS 5,36 M, POTÊNCIA 185 CV, INCLUSIVE CAÇAMBA METÁLICA - CHI DIURNO. AF_06/2014	CHOR - CUSTOS HORÁRIOS DE MÁQUINAS E EQUIPAMENTOS	CHI	0,0203000	64,64	1,31		
					MO sem LS =>	1,47	LS =>	0,00	MO com LS =>	1,47
					Valor do BDI =>	2,31	Valor com BDI =>		11,18	
					<b>Quant. =&gt;</b>	<b>46,1400000</b>	<b>Preço Total =&gt;</b>	<b>515,84</b>		

3.6	Código	Banco	Descrição	Tipo	Und	Quant.	Valor Unit	Total		
Composição	93588	SINAPI	TRANSPORTE COM CAMINHÃO BASCULANTE DE 10 M³, EM VIA URBANA EM LEITO NATURAL (UNIDADE: M3XKM). AF_07/2020	TRAN - TRANSPORTES, CARGAS E DESCARGAS	M3XKM	1,0000000	3,00	3,00		
Composição Auxiliar	91386	SINAPI	CAMINHÃO BASCULANTE 10 M3, TRUCADO CABINE SIMPLES, PESO BRUTO TOTAL 23.000 KG, CARGA ÚTIL MÁXIMA 15.935 KG, DISTÂNCIA ENTRE EIXOS 4,80 M, POTÊNCIA 230 CV INCLUSIVE CAÇAMBA METÁLICA - CHP DIURNO. AF_06/2014	CHOR - CUSTOS HORÁRIOS DE MÁQUINAS E EQUIPAMENTOS	CHP	0,0105000	254,37	2,67		
Composição Auxiliar	91387	SINAPI	CAMINHÃO BASCULANTE 10 M3, TRUCADO CABINE SIMPLES, PESO BRUTO TOTAL 23.000 KG, CARGA ÚTIL MÁXIMA 15.935 KG, DISTÂNCIA ENTRE EIXOS 4,80 M, POTÊNCIA 230 CV INCLUSIVE CAÇAMBA METÁLICA - CHI DIURNO. AF_06/2014	CHOR - CUSTOS HORÁRIOS DE MÁQUINAS E EQUIPAMENTOS	CHI	0,0045000	74,59	0,33		
					MO sem LS =>	0,34	LS =>	0,00	MO com LS =>	0,34
					Valor do BDI =>	0,78	Valor com BDI =>		3,78	
					<b>Quant. =&gt;</b>	<b>461,4000000</b>	<b>Preço Total =&gt;</b>	<b>1.744,09</b>		

4	Código	Banco	Descrição	Tipo	Und	Quant.	Valor Unit	Total
<b>INFRAESTRUTURA</b>								
4.1	COMP05	Próprio	ESTACA METÁLICA PARA FUNDAÇÃO, UTILIZANDO PERFIL TR-68(EXCLUSIVE MOBILIZAÇÃO E DESMOBILIZAÇÃO)	FUES - FUNDAÇÕES E ESTRUTURAS	KG	1,0000000	6,73	6,73
Composição Auxiliar	88316	SINAPI	SERVENTE COM ENCARGOS COMPLEMENTARES	SEDI - SERVIÇOS DIVERSOS	H	0,0077000	17,39	0,13
Composição Auxiliar	88317	SINAPI	SOLDADOR COM ENCARGOS COMPLEMENTARES	SEDI - SERVIÇOS DIVERSOS	H	0,0038000	23,19	0,08

Composição Auxiliar	89218	SINAPI	BATE-ESTACAS POR GRAVIDADE, POTÊNCIA DE 160 HP, PESO DO MARTELO ATÉ 3 TONELADAS - CHI DIURNO. AF_11/2014	CHOR - CUSTOS HORÁRIOS DE MÁQUINAS E EQUIPAMENTOS	CHI	0,0028000	73,52	0,20	
Composição Auxiliar	89843	SINAPI	BATE-ESTACAS POR GRAVIDADE, POTÊNCIA DE 160 HP, PESO DO MARTELO ATÉ 3 TONELADAS - CHP DIURNO. AF_11/2014	CHOR - CUSTOS HORÁRIOS DE MÁQUINAS E EQUIPAMENTOS	CHP	0,0011000	181,74	0,19	
Composição Auxiliar	90776	SINAPI	ENCARREGADO GERAL COM ENCARGOS COMPLEMENTARES	SEDI - SERVIÇOS DIVERSOS	H	0,0006000	27,07	0,01	
Composição Auxiliar	90778	SINAPI	ENGENHEIRO CIVIL DE OBRA PLENO COM ENCARGOS COMPLEMENTARES	SEDI - SERVIÇOS DIVERSOS	H	0,0002000	110,66	0,02	
Insumo	00010997	SINAPI	ELETRODO REVESTIDO AWS - E7018, DIAMETRO IGUAL A 4,00 MM	Material	KG	0,0014000	25,00	0,03	
Insumo	M1606	SICRO3	Trilho TR68 em aço-carbono usado	Material	kg	1,1100000	5,47	6,07	
				MO sem LS =>	0,28	LS =>	0,00	MO com LS =>	0,28
				Valor do BDI =>	1,75	Valor com BDI =>		8,48	
<b>Quant. =&gt;</b>						<b>17,408,000000</b>	<b>Preço Total =&gt;</b>		<b>147,619,84</b>

4.2	Código	Banco	Descrição	Tipo	Und	Quant.	Valor Unit	Total	
Composição	96619	SINAPI	LASTRO DE CONCRETO MAGRO, APLICADO EM BLOCOS DE COROAMENTO OU SAPATAS, ESPESSURA DE 5 CM. AF_08/2017	FUES - FUNDAÇÕES E ESTRUTURAS	m²	1,0000000	28,68	28,68	
Composição Auxiliar	88309	SINAPI	PEDREIRO COM ENCARGOS COMPLEMENTARES	SEDI - SERVIÇOS DIVERSOS	H	0,3106000	22,51	6,99	
Composição Auxiliar	88316	SINAPI	SERVEENTE COM ENCARGOS COMPLEMENTARES	SEDI - SERVIÇOS DIVERSOS	H	0,0847000	17,39	1,47	
Composição Auxiliar	94968	SINAPI	CONCRETO MAGRO PARA LASTRO, TRAÇO 1:4,5:4,5 (EM MASSA SECA DE CIMENTO/ AREIA MÉDIA/ BRITA 1) - PREPARO MECÂNICO COM BETONEIRA 600 L. AF_05/2021	FUES - FUNDAÇÕES E ESTRUTURAS	m³	0,0565000	357,90	20,22	
				MO sem LS =>	8,58	LS =>	0,00	MO com LS =>	8,58
				Valor do BDI =>	7,49	Valor com BDI =>		36,17	
<b>Quant. =&gt;</b>						<b>35,31000000</b>	<b>Preço Total =&gt;</b>		<b>1.277,16</b>

4.3	Código	Banco	Descrição	Tipo	Und	Quant.	Valor Unit	Total	
Composição	96544	SINAPI	ARMAÇÃO DE BLOCO, VIGA BALDRAME OU SAPATA UTILIZANDO AÇO CA-50 DE 6,3 MM - MONTAGEM. AF_06/2017	FUES - FUNDAÇÕES E ESTRUTURAS	KG	1,0000000	14,95	14,95	
Composição Auxiliar	88238	SINAPI	AJUDANTE DE ARMADOR COM ENCARGOS COMPLEMENTARES	SEDI - SERVIÇOS DIVERSOS	H	0,0490000	17,38	0,85	
Composição Auxiliar	88245	SINAPI	ARMADOR COM ENCARGOS COMPLEMENTARES	SEDI - SERVIÇOS DIVERSOS	H	0,1510000	22,35	3,37	
Composição Auxiliar	92801	SINAPI	CORTE E DOBRA DE AÇO CA-50, DIÂMETRO DE 6,3 MM. AF_06/2022	FUES - FUNDAÇÕES E ESTRUTURAS	KG	1,0000000	10,04	10,04	
Insumo	00039017	SINAPI	ESPACADOR / DISTANCIADOR CIRCULAR COM ENTRADA LATERAL, EM PLÁSTICO, PARA VERGALHAO *4,2 A 12,5* MM, COBRIMENTO 20 MM	Material	UN	1,1900000	0,22	0,26	
Insumo	00043132	SINAPI	ARAME RECOZIDO 16 BWG, D = 1,65 MM (0,016 KG/M) OU 18 BWG, D = 1,25 MM (0,01 KG/M)	Material	KG	0,0250000	17,38	0,43	
				MO sem LS =>	3,66	LS =>	0,00	MO com LS =>	3,66
				Valor do BDI =>	3,90	Valor com BDI =>		18,85	
<b>Quant. =&gt;</b>						<b>567,00000000</b>	<b>Preço Total =&gt;</b>		<b>10.687,95</b>

4.4	Código	Banco	Descrição	Tipo	Und	Quant.	Valor Unit	Total	
Composição	96545	SINAPI	ARMAÇÃO DE BLOCO, VIGA BALDRAME OU SAPATA UTILIZANDO AÇO CA-50 DE 8 MM - MONTAGEM. AF_06/2017	FUES - FUNDAÇÕES E ESTRUTURAS	KG	1,0000000	13,88	13,88	
Composição Auxiliar	88238	SINAPI	AJUDANTE DE ARMADOR COM ENCARGOS COMPLEMENTARES	SEDI - SERVIÇOS DIVERSOS	H	0,0375000	17,38	0,65	
Composição Auxiliar	88245	SINAPI	ARMADOR COM ENCARGOS COMPLEMENTARES	SEDI - SERVIÇOS DIVERSOS	H	0,1155000	22,35	2,58	
Composição Auxiliar	92802	SINAPI	CORTE E DOBRA DE AÇO CA-50, DIÂMETRO DE 8,0 MM. AF_06/2022	FUES - FUNDAÇÕES E ESTRUTURAS	KG	1,0000000	10,07	10,07	
Insumo	00039017	SINAPI	ESPACADOR / DISTANCIADOR CIRCULAR COM ENTRADA LATERAL, EM PLÁSTICO, PARA VERGALHAO *4,2 A 12,5* MM, COBRIMENTO 20 MM	Material	UN	0,7240000	0,22	0,15	
Insumo	00043132	SINAPI	ARAME RECOZIDO 16 BWG, D = 1,65 MM (0,016 KG/M) OU 18 BWG, D = 1,25 MM (0,01 KG/M)	Material	KG	0,0250000	17,38	0,43	
				MO sem LS =>	2,67	LS =>	0,00	MO com LS =>	2,67
				Valor do BDI =>	3,62	Valor com BDI =>		17,50	
<b>Quant. =&gt;</b>						<b>234,00000000</b>	<b>Preço Total =&gt;</b>		<b>4.095,00</b>

4.5	Código	Banco	Descrição	Tipo	Und	Quant.	Valor Unit	Total	
Composição	96546	SINAPI	ARMAÇÃO DE BLOCO, VIGA BALDRAME OU SAPATA UTILIZANDO AÇO CA-50 DE 10 MM - MONTAGEM. AF_06/2017	FUES - FUNDAÇÕES E ESTRUTURAS	KG	1,0000000	12,34	12,34	
Composição Auxiliar	88238	SINAPI	AJUDANTE DE ARMADOR COM ENCARGOS COMPLEMENTARES	SEDI - SERVIÇOS DIVERSOS	H	0,0290000	17,38	0,50	
Composição Auxiliar	88245	SINAPI	ARMADOR COM ENCARGOS COMPLEMENTARES	SEDI - SERVIÇOS DIVERSOS	H	0,0890000	22,35	1,98	
Composição Auxiliar	92803	SINAPI	CORTE E DOBRA DE AÇO CA-50, DIÂMETRO DE 10,0 MM. AF_06/2022	FUES - FUNDAÇÕES E ESTRUTURAS	KG	1,0000000	9,33	9,33	
Insumo	00039017	SINAPI	ESPACADOR / DISTANCIADOR CIRCULAR COM ENTRADA LATERAL, EM PLÁSTICO, PARA VERGALHAO *4,2 A 12,5* MM, COBRIMENTO 20 MM	Material	UN	0,4655000	0,22	0,10	
Insumo	00043132	SINAPI	ARAME RECOZIDO 16 BWG, D = 1,65 MM (0,016 KG/M) OU 18 BWG, D = 1,25 MM (0,01 KG/M)	Material	KG	0,0250000	17,38	0,43	
				MO sem LS =>	1,98	LS =>	0,00	MO com LS =>	1,98
				Valor do BDI =>	3,22	Valor com BDI =>		15,56	
<b>Quant. =&gt;</b>						<b>266,00000000</b>	<b>Preço Total =&gt;</b>		<b>4.138,96</b>

4.6	Código	Banco	Descrição	Tipo	Und	Quant.	Valor Unit	Total	
Composição	96547	SINAPI	ARMAÇÃO DE BLOCO, VIGA BALDRAME OU SAPATA UTILIZANDO AÇO CA-50 DE 12,5 MM - MONTAGEM. AF_06/2017	FUES - FUNDAÇÕES E ESTRUTURAS	KG	1,0000000	10,39	10,39	
Composição Auxiliar	88238	SINAPI	AJUDANTE DE ARMADOR COM ENCARGOS COMPLEMENTARES	SEDI - SERVIÇOS DIVERSOS	H	0,0220000	17,38	0,38	
Composição Auxiliar	88245	SINAPI	ARMADOR COM ENCARGOS COMPLEMENTARES	SEDI - SERVIÇOS DIVERSOS	H	0,0680000	22,35	1,51	
Composição Auxiliar	92804	SINAPI	CORTE E DOBRA DE AÇO CA-50, DIÂMETRO DE 12,5 MM. AF_06/2022	FUES - FUNDAÇÕES E ESTRUTURAS	KG	1,0000000	8,01	8,01	
Insumo	00039017	SINAPI	ESPACADOR / DISTANCIADOR CIRCULAR COM ENTRADA LATERAL, EM PLÁSTICO, PARA VERGALHAO *4,2 A 12,5* MM, COBRIMENTO 20 MM	Material	UN	0,3060000	0,22	0,06	
Insumo	00043132	SINAPI	ARAME RECOZIDO 16 BWG, D = 1,65 MM (0,016 KG/M) OU 18 BWG, D = 1,25 MM (0,01 KG/M)	Material	KG	0,0250000	17,38	0,43	
				MO sem LS =>	1,46	LS =>	0,00	MO com LS =>	1,46
				Valor do BDI =>	2,71	Valor com BDI =>		13,10	
<b>Quant. =&gt;</b>						<b>31,00000000</b>	<b>Preço Total =&gt;</b>		<b>406,10</b>

4.7	Código	Banco	Descrição	Tipo	Und	Quant.	Valor Unit	Total	
Composição	96548	SINAPI	ARMAÇÃO DE BLOCO, VIGA BALDRAME OU SAPATA UTILIZANDO AÇO CA-50 DE 16 MM - MONTAGEM. AF_06/2017	FUES - FUNDAÇÕES E ESTRUTURAS	KG	1,0000000	9,79	9,79	
Composição Auxiliar	88238	SINAPI	AJUDANTE DE ARMADOR COM ENCARGOS COMPLEMENTARES	SEDI - SERVIÇOS DIVERSOS	H	0,0160000	17,38	0,27	
Composição Auxiliar	88245	SINAPI	ARMADOR COM ENCARGOS COMPLEMENTARES	SEDI - SERVIÇOS DIVERSOS	H	0,0495000	22,35	1,10	
Composição Auxiliar	92805	SINAPI	CORTE E DOBRA DE AÇO CA-50, DIÂMETRO DE 16,0 MM. AF_06/2022	FUES - FUNDAÇÕES E ESTRUTURAS	KG	1,0000000	7,95	7,95	
Insumo	00039017	SINAPI	ESPACADOR / DISTANCIADOR CIRCULAR COM ENTRADA LATERAL, EM PLÁSTICO, PARA VERGALHAO *4,2 A 12,5* MM, COBRIMENTO 20 MM	Material	UN	0,1975000	0,22	0,04	
Insumo	00043132	SINAPI	ARAME RECOZIDO 16 BWG, D = 1,65 MM (0,016 KG/M) OU 18 BWG, D = 1,25 MM (0,01 KG/M)	Material	KG	0,0250000	17,38	0,43	
					MO sem LS =>	1,04	0,00	1,04	
					Valor do BDI =>	2,55	Valor com BDI =>	12,34	
						<b>Quant. =&gt;</b>	<b>488,0000000</b>	<b>Preço Total =&gt;</b>	<b>6.021,92</b>

4.8	Código	Banco	Descrição	Tipo	Und	Quant.	Valor Unit	Total	
Composição	96535	SINAPI	FABRICAÇÃO, MONTAGEM E DESMONTAGEM DE FÔRMA PARA SAPATA, EM MADEIRA SERRADA, E=25 MM, 4 UTILIZAÇÕES. AF_06/2017	FUES - FUNDAÇÕES E ESTRUTURAS	m²	1,0000000	143,48	143,48	
Composição Auxiliar	88239	SINAPI	AJUDANTE DE CARPINTEIRO COM ENCARGOS COMPLEMENTARES	SEDI - SERVIÇOS DIVERSOS	H	1,0860000	17,94	19,48	
Composição Auxiliar	88262	SINAPI	CARPINTEIRO DE FORMAS COM ENCARGOS COMPLEMENTARES	SEDI - SERVIÇOS DIVERSOS	H	2,7690000	22,17	61,38	
Composição Auxiliar	91692	SINAPI	SERRA CIRCULAR DE BANCADA COM MOTOR ELÉTRICO POTÊNCIA DE 5HP, COM COIFA PARA DISCO 10" - CHP DIURNO. AF_08/2015	CHOR - CUSTOS HORÁRIOS DE MÁQUINAS E EQUIPAMENTOS	CHP	0,0790000	18,02	1,42	
Composição Auxiliar	91693	SINAPI	SERRA CIRCULAR DE BANCADA COM MOTOR ELÉTRICO POTÊNCIA DE 5HP, COM COIFA PARA DISCO 10" - CHI DIURNO. AF_08/2015	CHOR - CUSTOS HORÁRIOS DE MÁQUINAS E EQUIPAMENTOS	CHI	0,0390000	16,82	0,65	
Insumo	00002692	SINAPI	DESMOLDANTE PROTETOR PARA FORMAS DE MADEIRA, DE BASE OLEOSA EMULSIONADA EM ÁGUA	Material	L	0,0170000	9,33	0,15	
Insumo	00004517	SINAPI	SARRAFO *2,5 X 7,5* CM EM PINUS, MISTA OU EQUIVALENTE DA REGIAO - BRUTA	Material	M	4,6120000	4,17	19,23	
Insumo	00005073	SINAPI	PREGO DE AÇO POLIDO COM CABECA 17 X 24 (2 1/4 X 11)	Material	KG	0,0470000	21,62	1,01	
Insumo	00005074	SINAPI	PREGO DE AÇO POLIDO COM CABECA 15 X 18 (1 1/2 X 13)	Material	KG	0,0160000	23,76	0,38	
Insumo	00006189	SINAPI	TABUA NAO APARELHADA *2,5 X 30* CM, EM MACARANDUBA/MASSARANDUBA, ANGELIM OU EQUIVALENTE DA REGIAO - BRUTA	Material	M	1,2780000	30,93	39,52	
Insumo	00040304	SINAPI	PREGO DE AÇO POLIDO COM CABECA DUPLA 17 X 27 (2 1/2 X 11)	Material	KG	0,0100000	26,18	0,26	
					MO sem LS =>	61,40	0,00	61,40	
					Valor do BDI =>	37,50	Valor com BDI =>	180,98	
						<b>Quant. =&gt;</b>	<b>125,6200000</b>	<b>Preço Total =&gt;</b>	<b>22.734,70</b>

4.9	Código	Banco	Descrição	Tipo	Und	Quant.	Valor Unit	Total	
Composição	96556	SINAPI	CONCRETAGEM DE SAPATAS, FCK 30 MPA, COM USO DE JERICA - LANÇAMENTO, ADENSAMENTO E ACABAMENTO. AF_06/2017	FUES - FUNDAÇÕES E ESTRUTURAS	m³	1,0000000	746,65	746,65	
Composição Auxiliar	88309	SINAPI	PEDREIRO COM ENCARGOS COMPLEMENTARES	SEDI - SERVIÇOS DIVERSOS	H	4,9060000	22,51	110,43	
Composição Auxiliar	88316	SINAPI	SERVENTE COM ENCARGOS COMPLEMENTARES	SEDI - SERVIÇOS DIVERSOS	H	3,2960000	17,39	57,31	
Composição Auxiliar	90586	SINAPI	VIBRADOR DE IMERSÃO, DIÂMETRO DE PONTEIRA 45MM, MOTOR ELÉTRICO TRIFÁSICO POTÊNCIA DE 2 CV - CHP DIURNO. AF_06/2015	CHOR - CUSTOS HORÁRIOS DE MÁQUINAS E EQUIPAMENTOS	CHP	0,4230000	1,24	0,52	
Composição Auxiliar	90587	SINAPI	VIBRADOR DE IMERSÃO, DIÂMETRO DE PONTEIRA 45MM, MOTOR ELÉTRICO TRIFÁSICO POTÊNCIA DE 2 CV - CHI DIURNO. AF_06/2015	CHOR - CUSTOS HORÁRIOS DE MÁQUINAS E EQUIPAMENTOS	CHI	1,2250000	0,49	0,60	
Composição Auxiliar	94972	SINAPI	CONCRETO FCK = 30MPA, TRAÇO 1:2,1:2,5 (EM MASSA SECA DE CIMENTO/ AREIA MÉDIA/ BRITA 1) - PREPARO MECÂNICO COM BETONEIRA 600 L. AF_05/2021	FUES - FUNDAÇÕES E ESTRUTURAS	m³	1,1500000	502,43	577,79	
					MO sem LS =>	166,41	0,00	166,41	
					Valor do BDI =>	195,17	Valor com BDI =>	941,82	
						<b>Quant. =&gt;</b>	<b>18,4500000</b>	<b>Preço Total =&gt;</b>	<b>17.376,57</b>

4.10	Código	Banco	Descrição	Tipo	Und	Quant.	Valor Unit	Total	
Composição	COMP06	Próprio	ARRASAMENTO MECÂNICO DE ESTACA METÁLICA, PERFIL LAMINADO	SEOP - SERVIÇOS OPERACIONAIS	UN	1,0000000	27,34	27,34	
Composição Auxiliar	88316	SINAPI	SERVENTE COM ENCARGOS COMPLEMENTARES	SEDI - SERVIÇOS DIVERSOS	H	0,3521000	17,39	6,12	
Composição Auxiliar	88317	SINAPI	SOLDADOR COM ENCARGOS COMPLEMENTARES	SEDI - SERVIÇOS DIVERSOS	H	0,3521000	23,19	8,16	
Composição Auxiliar	92716	SINAPI	APARELHO PARA CORTE E SOLDA OXI-ACETILENO SOBRE RODAS, INCLUSIVE CILINDROS E MAÇARICOS - CHP DIURNO. AF_05/2023	CHOR - CUSTOS HORÁRIOS DE MÁQUINAS E EQUIPAMENTOS	CHP	0,1578000	82,47	13,01	
Composição Auxiliar	92717	SINAPI	APARELHO PARA CORTE E SOLDA OXI-ACETILENO SOBRE RODAS, INCLUSIVE CILINDROS E MAÇARICOS - CHI DIURNO. AF_05/2023	CHOR - CUSTOS HORÁRIOS DE MÁQUINAS E EQUIPAMENTOS	CHI	0,1943000	0,28	0,05	
					MO sem LS =>	10,10	0,00	10,10	
					Valor do BDI =>	7,14	Valor com BDI =>	34,48	
						<b>Quant. =&gt;</b>	<b>32,0000000</b>	<b>Preço Total =&gt;</b>	<b>1.103,36</b>

4.11	Código	Banco	Descrição	Tipo	Und	Quant.	Valor Unit	Total	
Composição	98562	SINAPI	IMPERMEABILIZAÇÃO DE FLOREIRA OU VIGA BALDRAME COM ARGAMASSA DE CIMENTO E AREIA, COM ADITIVO IMPERMEABILIZANTE, E = 2 CM. AF_06/2018	IMPE - IMPERMEABILIZAÇÕES E PROTEÇÕES DIVERSAS	m²	1,0000000	41,15	41,15	
Composição Auxiliar	87298	SINAPI	ARGAMASSA TRAÇO 1:3 (EM VOLUME DE CIMENTO E AREIA MÉDIA ÚMIDA) PARA CONTRAPISO, PREPARO MECÂNICO COM BETONEIRA 400 L. AF_08/2019	SEDI - SERVIÇOS DIVERSOS	m³	0,0250000	669,28	16,73	
Composição Auxiliar	88309	SINAPI	PEDREIRO COM ENCARGOS COMPLEMENTARES	SEDI - SERVIÇOS DIVERSOS	H	0,7300000	22,51	16,43	
Composição Auxiliar	88316	SINAPI	SERVENTE COM ENCARGOS COMPLEMENTARES	SEDI - SERVIÇOS DIVERSOS	H	0,1480000	17,39	2,57	
Insumo	00000123	SINAPI	ADITIVO IMPERMEABILIZANTE DE PEGA NORMAL PARA ARGAMASSAS E CONCRETOS SEM ARMACAO, LIQUIDO E ISENTO DE CLORETOS	Material	L	0,5590000	9,71	5,42	
					MO sem LS =>	15,43	0,00	15,43	
					Valor do BDI =>	10,75	Valor com BDI =>	51,90	
						<b>Quant. =&gt;</b>	<b>42,8700000</b>	<b>Preço Total =&gt;</b>	<b>2.224,95</b>



5			MESOESTRUTURA					42.255,39		
5.1	Código	Banco	Descrição	Tipo	Und	Quant.	Valor Unit	Total		
Composição	92411	SINAPI	MONTAGEM E DESMONTAGEM DE FÔRMA DE PILARES RETANGULARES E ESTRUTURAS SIMILARES, PÉ-DIREITO SIMPLES, EM MADEIRA SERRADA, 2 UTILIZAÇÕES. AF_09/2020	FUES - FUNDAÇÕES E ESTRUTURAS	m²	1,0000000	158,62	158,62		
Composição Auxiliar	88239	SINAPI	AJUDANTE DE CARPINTEIRO COM ENCARGOS COMPLEMENTARES	SEDI - SERVIÇOS DIVERSOS	H	0,4890000	17,94	8,77		
Composição Auxiliar	88262	SINAPI	CARPINTEIRO DE FORMAS COM ENCARGOS COMPLEMENTARES	SEDI - SERVIÇOS DIVERSOS	H	2,6680000	22,17	59,14		
Composição Auxiliar	92269	SINAPI	FABRICAÇÃO DE FÔRMA PARA PILARES E ESTRUTURAS SIMILARES, EM MADEIRA SERRADA, E=25 MM. AF_09/2020	FUES - FUNDAÇÕES E ESTRUTURAS	m²	0,5300000	169,55	89,86		
Insumo	00002692	SINAPI	DESMOLDANTE PROTETOR PARA FORMAS DE MADEIRA, DE BASE OLEOSA EMULSIONADA EM AGUA	Material	L	0,0170000	9,33	0,15		
Insumo	00040304	SINAPI	PREGO DE AÇO POLIDO COM CABECA DUPLA 17 X 27 (2 1/2 X 11)	Material	KG	0,0270000	26,18	0,70		
					MO sem LS =>	58,76	LS =>	0,00	MO com LS =>	58,76
					Valor do BDI =>	41,46	Valor com BDI =>		200,08	
					<b>Quant. =&gt;</b>	<b>10,4400000</b>	<b>Preço Total =&gt;</b>		<b>2,088,83</b>	

5.2	Código	Banco	Descrição	Tipo	Und	Quant.	Valor Unit	Total		
Composição	92776	SINAPI	ARMAÇÃO DE PILAR OU VIGA DE UMA ESTRUTURA CONVENCIONAL DE CONCRETO ARMADO EM UMA EDIFICAÇÃO TÉRREA OU SOBRADO UTILIZANDO AÇO CA-50 DE 6,3 MM - MONTAGEM. AF_12/2015	FUES - FUNDAÇÕES E ESTRUTURAS	KG	1,0000000	15,24	15,24		
Composição Auxiliar	88238	SINAPI	AJUDANTE DE ARMADOR COM ENCARGOS COMPLEMENTARES	SEDI - SERVIÇOS DIVERSOS	H	0,0280000	17,38	0,48		
Composição Auxiliar	88245	SINAPI	ARMADOR COM ENCARGOS COMPLEMENTARES	SEDI - SERVIÇOS DIVERSOS	H	0,1713000	22,35	3,82		
Composição Auxiliar	92792	SINAPI	CORTE E DOBRA DE AÇO CA-50, DIÂMETRO DE 6,3 MM, UTILIZADO EM ESTRUTURAS DIVERSAS, EXCETO LAJES. AF_12/2015	FUES - FUNDAÇÕES E ESTRUTURAS	KG	1,0000000	10,30	10,30		
Insumo	00039017	SINAPI	ESPACADOR / DISTANCIADOR CIRCULAR COM ENTRADA LATERAL, EM PLASTICO, PARA VERGALHAO *4,2 A 12,5* MM, COBRIMENTO 20 MM	Material	UN	0,9700000	0,22	0,21		
Insumo	00043132	SINAPI	ARAME RECOZIDO 16 BWG, D = 1,65 MM (0,016 KG/M) OU 18 BWG, D = 1,25 MM (0,01 KG/M)	Material	KG	0,0250000	17,38	0,43		
					MO sem LS =>	3,94	LS =>	0,00	MO com LS =>	3,94
					Valor do BDI =>	3,98	Valor com BDI =>		19,22	
					<b>Quant. =&gt;</b>	<b>58,4000000</b>	<b>Preço Total =&gt;</b>		<b>1,122,44</b>	

5.3	Código	Banco	Descrição	Tipo	Und	Quant.	Valor Unit	Total		
Composição	92779	SINAPI	ARMAÇÃO DE PILAR OU VIGA DE UMA ESTRUTURA CONVENCIONAL DE CONCRETO ARMADO EM UMA EDIFICAÇÃO TÉRREA OU SOBRADO UTILIZANDO AÇO CA-50 DE 12,5 MM - MONTAGEM. AF_12/2015	FUES - FUNDAÇÕES E ESTRUTURAS	KG	1,0000000	10,32	10,32		
Composição Auxiliar	88238	SINAPI	AJUDANTE DE ARMADOR COM ENCARGOS COMPLEMENTARES	SEDI - SERVIÇOS DIVERSOS	H	0,0114000	17,38	0,19		
Composição Auxiliar	88245	SINAPI	ARMADOR COM ENCARGOS COMPLEMENTARES	SEDI - SERVIÇOS DIVERSOS	H	0,0698000	22,35	1,56		
Composição Auxiliar	92795	SINAPI	CORTE E DOBRA DE AÇO CA-50, DIÂMETRO DE 12,5 MM, UTILIZADO EM ESTRUTURAS DIVERSAS, EXCETO LAJES. AF_12/2015	FUES - FUNDAÇÕES E ESTRUTURAS	KG	1,0000000	8,06	8,06		
Insumo	00039017	SINAPI	ESPACADOR / DISTANCIADOR CIRCULAR COM ENTRADA LATERAL, EM PLASTICO, PARA VERGALHAO *4,2 A 12,5* MM, COBRIMENTO 20 MM	Material	UN	0,3670000	0,22	0,08		
Insumo	00043132	SINAPI	ARAME RECOZIDO 16 BWG, D = 1,65 MM (0,016 KG/M) OU 18 BWG, D = 1,25 MM (0,01 KG/M)	Material	KG	0,0250000	17,38	0,43		
					MO sem LS =>	1,41	LS =>	0,00	MO com LS =>	1,41
					Valor do BDI =>	2,69	Valor com BDI =>		13,01	
					<b>Quant. =&gt;</b>	<b>74,0000000</b>	<b>Preço Total =&gt;</b>		<b>962,74</b>	

5.4	Código	Banco	Descrição	Tipo	Und	Quant.	Valor Unit	Total		
Composição	92780	SINAPI	ARMAÇÃO DE PILAR OU VIGA DE UMA ESTRUTURA CONVENCIONAL DE CONCRETO ARMADO EM UMA EDIFICAÇÃO TÉRREA OU SOBRADO UTILIZANDO AÇO CA-50 DE 16,0 MM - MONTAGEM. AF_12/2015	FUES - FUNDAÇÕES E ESTRUTURAS	KG	1,0000000	9,63	9,63		
Composição Auxiliar	88238	SINAPI	AJUDANTE DE ARMADOR COM ENCARGOS COMPLEMENTARES	SEDI - SERVIÇOS DIVERSOS	H	0,0077000	17,38	0,13		
Composição Auxiliar	88245	SINAPI	ARMADOR COM ENCARGOS COMPLEMENTARES	SEDI - SERVIÇOS DIVERSOS	H	0,0473000	22,35	1,05		
Composição Auxiliar	92796	SINAPI	CORTE E DOBRA DE AÇO CA-50, DIÂMETRO DE 16,0 MM, UTILIZADO EM ESTRUTURAS DIVERSAS, EXCETO LAJES. AF_12/2015	FUES - FUNDAÇÕES E ESTRUTURAS	KG	1,0000000	7,98	7,98		
Insumo	00039017	SINAPI	ESPACADOR / DISTANCIADOR CIRCULAR COM ENTRADA LATERAL, EM PLASTICO, PARA VERGALHAO *4,2 A 12,5* MM, COBRIMENTO 20 MM	Material	UN	0,2120000	0,22	0,04		
Insumo	00043132	SINAPI	ARAME RECOZIDO 16 BWG, D = 1,65 MM (0,016 KG/M) OU 18 BWG, D = 1,25 MM (0,01 KG/M)	Material	KG	0,0250000	17,38	0,43		
					MO sem LS =>	0,94	LS =>	0,00	MO com LS =>	0,94
					Valor do BDI =>	2,51	Valor com BDI =>		12,14	
					<b>Quant. =&gt;</b>	<b>123,6000000</b>	<b>Preço Total =&gt;</b>		<b>1,500,50</b>	

5.5	Código	Banco	Descrição	Tipo	Und	Quant.	Valor Unit	Total		
Composição	100342	SINAPI	ARMAÇÃO DE CORTINA DE CONTENÇÃO EM CONCRETO ARMADO, COM AÇO CA-50 DE 6,3 MM - MONTAGEM. AF_07/2019	DROP - DRENAGEM/OBRAS DE CONTENÇÃO / POÇOS	KG	1,0000000	13,39	13,39		
Composição Auxiliar	88245	SINAPI	ARMADOR COM ENCARGOS COMPLEMENTARES	SEDI - SERVIÇOS DIVERSOS	H	0,1214000	22,35	2,71		
Composição Auxiliar	92801	SINAPI	CORTE E DOBRA DE AÇO CA-50, DIÂMETRO DE 6,3 MM. AF_06/2022	FUES - FUNDAÇÕES E ESTRUTURAS	KG	1,0000000	10,04	10,04		
Insumo	00039017	SINAPI	ESPACADOR / DISTANCIADOR CIRCULAR COM ENTRADA LATERAL, EM PLASTICO, PARA VERGALHAO *4,2 A 12,5* MM, COBRIMENTO 20 MM	Material	UN	0,9700000	0,22	0,21		
Insumo	00043132	SINAPI	ARAME RECOZIDO 16 BWG, D = 1,65 MM (0,016 KG/M) OU 18 BWG, D = 1,25 MM (0,01 KG/M)	Material	KG	0,0250000	17,38	0,43		
					MO sem LS =>	2,60	LS =>	0,00	MO com LS =>	2,60
					Valor do BDI =>	3,50	Valor com BDI =>		16,89	
					<b>Quant. =&gt;</b>	<b>269,0000000</b>	<b>Preço Total =&gt;</b>		<b>4,543,41</b>	

5.6	Código	Banco	Descrição	Tipo	Und	Quant.	Valor Unit	Total
Composição	100345	SINAPI	ARMAÇÃO DE CORTINA DE CONTENÇÃO EM CONCRETO ARMADO, COM AÇO CA-50 DE 12,5 MM - MONTAGEM. AF_07/2019	DROP - DRENAGEM/OBRAS DE CONTENÇÃO / POÇOS	KG	1,0000000	9,63	9,63
Composição Auxiliar	88245	SINAPI	ARMADOR COM ENCARGOS COMPLEMENTARES	SEDI - SERVIÇOS DIVERSOS	H	0,0500000	22,35	1,11

Composição Auxiliar	92804	SINAPI	CORTE E DOBRA DE AÇO CA-50, DIÂMETRO DE 12,5 MM. AF_06/2022	FUES - FUNDAÇÕES E ESTRUTURAS	KG	1,0000000	8,01	8,01		
Insumo	00039017	SINAPI	ESPACADOR / DISTANCIADOR CIRCULAR COM ENTRADA LATERAL, EM PLÁSTICO, PARA VERGALHAO *4,2 A 12,5* MM, COBRIMENTO 20 MM	Material	UN	0,3670000	0,22	0,08		
Insumo	00043132	SINAPI	ARAME RECOZIDO 16 BWG, D = 1,65 MM (0,016 KG/M) OU 18 BWG, D = 1,25 MM (0,01 KG/M)	Material	KG	0,0250000	17,38	0,43		
					MO sem LS =>	0,91	LS =>	0,00	MO com LS =>	0,91
					Valor do BDI =>	2,51	Valor com BDI =>		12,14	
<b>Quant. =&gt;</b>						<b>888,0000000</b>	<b>Preço Total =&gt;</b>		<b>10.780,32</b>	

5.7	Código	Banco	Descrição	Tipo	Und	Quant.	Valor Unit	Total		
Composição	100346	SINAPI	ARMAÇÃO DE CORTINA DE CONTENÇÃO EM CONCRETO ARMADO, COM AÇO CA-50 DE 16 MM - MONTAGEM. AF_07/2019	DROP - DRENAGEM/OBRAS DE CONTENÇÃO / POÇOS	KG	1,0000000	9,16	9,16		
Composição Auxiliar	88245	SINAPI	ARMADOR COM ENCARGOS COMPLEMENTARES	SEDI - SERVIÇOS DIVERSOS	H	0,0335000	22,35	0,74		
Composição Auxiliar	92805	SINAPI	CORTE E DOBRA DE AÇO CA-50, DIÂMETRO DE 16,0 MM. AF_06/2022	FUES - FUNDAÇÕES E ESTRUTURAS	KG	1,0000000	7,95	7,95		
Insumo	00039017	SINAPI	ESPACADOR / DISTANCIADOR CIRCULAR COM ENTRADA LATERAL, EM PLÁSTICO, PARA VERGALHAO *4,2 A 12,5* MM, COBRIMENTO 20 MM	Material	UN	0,2120000	0,22	0,04		
Insumo	00043132	SINAPI	ARAME RECOZIDO 16 BWG, D = 1,65 MM (0,016 KG/M) OU 18 BWG, D = 1,25 MM (0,01 KG/M)	Material	KG	0,0250000	17,38	0,43		
					MO sem LS =>	0,60	LS =>	0,00	MO com LS =>	0,60
					Valor do BDI =>	2,39	Valor com BDI =>		11,55	
<b>Quant. =&gt;</b>						<b>151,0000000</b>	<b>Preço Total =&gt;</b>		<b>1.744,05</b>	

5.8	Código	Banco	Descrição	Tipo	Und	Quant.	Valor Unit	Total		
Composição	100341	SINAPI	FABRICAÇÃO, MONTAGEM E DESMONTAGEM DE FÓRMA PARA CORTINA DE CONTENÇÃO, EM CHAPA DE MADEIRA COMPENSADA PLASTIFICADA, E = 18 MM, 10 UTILIZAÇÕES. AF_07/2019	DROP - DRENAGEM/OBRAS DE CONTENÇÃO / POÇOS DE VISITA E CAIXAS	m²	1,0000000	38,08	38,08		
Composição Auxiliar	88239	SINAPI	AJUDANTE DE CARPINTEIRO COM ENCARGOS COMPLEMENTARES	SEDI - SERVIÇOS DIVERSOS	H	0,0124000	17,94	0,22		
Composição Auxiliar	88262	SINAPI	CARPINTEIRO DE FORMAS COM ENCARGOS COMPLEMENTARES	SEDI - SERVIÇOS DIVERSOS	H	0,6675000	22,17	14,79		
Composição Auxiliar	91692	SINAPI	SERRA CIRCULAR DE BANCADA COM MOTOR ELÉTRICO POTÊNCIA DE 5HP, COM COIFA PARA DISCO 10" - CHP DIURNO. AF_08/2015	CHOR - CUSTOS HORÁRIOS DE MÁQUINAS E EQUIPAMENTOS	CHP	0,0014000	18,02	0,02		
Composição Auxiliar	91693	SINAPI	SERRA CIRCULAR DE BANCADA COM MOTOR ELÉTRICO POTÊNCIA DE 5HP, COM COIFA PARA DISCO 10" - CHI DIURNO. AF_08/2015	CHOR - CUSTOS HORÁRIOS DE MÁQUINAS E EQUIPAMENTOS	CHI	0,0058000	16,82	0,09		
Insumo	00001345	SINAPI	CHAPA/PAINEL DE MADEIRA COMPENSADA PLASTIFICADA (MADEIRITE PLASTIFICADO) PARA FORMA DE CONCRETO, DE 2200 x 1100 MM, E = *17* MM	Material	m²	0,1103000	111,06	12,24		
Insumo	00002692	SINAPI	DESMOLDANTE PROTETOR PARA FORMAS DE MADEIRA, DE BASE OLEOSA EMULSIONADA EM AGUA	Material	L	0,0035000	9,33	0,03		
Insumo	00004491	SINAPI	PONTALETE *7,5 X 7,5* CM EM PINUS, MISTA OU EQUIVALENTE DA REGIAO - BRUTA	Material	M	0,4200000	11,91	5,00		
Insumo	00005068	SINAPI	PREGO DE AÇO POLIDO COM CABECA 17 X 21 (2 X 11)	Material	KG	0,0070000	21,21	0,14		
Insumo	00040271	SINAPI	LOCACAO DE APRUMADOR METALICO DE PILAR, COM ALTURA E ANGULO REGULAVEIS, EXTENSAO DE *1,50* A *2,80* M	Equipamento	UNXMES	0,1247000	15,31	1,90		
Insumo	00040275	SINAPI	LOCACAO DE VIGA SANDUICHE METALICA VAZADA PARA TRAVAMENTO DE PILARES, ALTURA DE *8* CM, LARGURA DE *6* CM E EXTENSAO DE 2 M	Equipamento	UNXMES	0,1371000	16,00	2,19		
Insumo	00040287	SINAPI	LOCACAO DE BARRA DE ANCORAGEM DE 0,80 A 1,20 M DE EXTENSAO, COM ROSCA DE 5/8", INCLUINDO PORCA E FLANGE	Equipamento	MES	0,2494000	5,89	1,46		
					MO sem LS =>	11,41	LS =>	0,00	MO com LS =>	11,41
					Valor do BDI =>	9,95	Valor com BDI =>		48,03	
<b>Quant. =&gt;</b>						<b>109,6200000</b>	<b>Preço Total =&gt;</b>		<b>5.265,04</b>	

5.9	Código	Banco	Descrição	Tipo	Und	Quant.	Valor Unit	Total		
Composição	100349	SINAPI	CONCRETAGEM DE CORTINA DE CONTENÇÃO, ATRAVÉS DE BOMBA - LANÇAMENTO, ADENSAMENTO E ACABAMENTO. AF_07/2019	DROP - DRENAGEM/OBRAS DE CONTENÇÃO / POÇOS DE VISITA E CAIXAS	m³	1,0000000	641,98	641,98		
Composição Auxiliar	88309	SINAPI	PEDREIRO COM ENCARGOS COMPLEMENTARES	SEDI - SERVIÇOS DIVERSOS	H	1,0844000	22,51	24,40		
Composição Auxiliar	90586	SINAPI	VIBRADOR DE IMERSÃO, DIÂMETRO DE PONTEIRA 45MM, MOTOR ELÉTRICO TRIFÁSICO POTÊNCIA DE 2 CV - CHP DIURNO. AF_06/2015	CHOR - CUSTOS HORÁRIOS DE MÁQUINAS E EQUIPAMENTOS	CHP	0,1220000	1,24	0,15		
Composição Auxiliar	90587	SINAPI	VIBRADOR DE IMERSÃO, DIÂMETRO DE PONTEIRA 45MM, MOTOR ELÉTRICO TRIFÁSICO POTÊNCIA DE 2 CV - CHI DIURNO. AF_06/2015	CHOR - CUSTOS HORÁRIOS DE MÁQUINAS E EQUIPAMENTOS	CHI	0,1491000	0,49	0,07		
Insumo	00001525	SINAPI	CONCRETO USINADO BOMBEAVEL, CLASSE DE RESISTENCIA C30, BRITA 0 E 1, SLUMP = 100 +/- 20 MM, COM BOMBEAMENTO (DISPONIBILIZACAO DE BOMBA), SEM O LANÇAMENTO (NBR 8953)	Material	m³	1,1030000	559,71	617,36		
					MO sem LS =>	18,33	LS =>	0,00	MO com LS =>	18,33
					Valor do BDI =>	167,81	Valor com BDI =>		809,79	
<b>Quant. =&gt;</b>						<b>16,4400000</b>	<b>Preço Total =&gt;</b>		<b>13.312,94</b>	

5.10	Código	Banco	Descrição	Tipo	Und	Quant.	Valor Unit	Total
Composição	94966	SINAPI	CONCRETO FCK = 30MPA, TRAÇO 1:2,1:2,5 (EM MASSA SECA DE CIMENTO/ AREIA MÉDIA/ BRITA 1) - PREPARO MECÂNICO COM BETONEIRA 400 L. AF_05/2021	FUES - FUNDAÇÕES E ESTRUTURAS	m³	1,0000000	506,27	506,27
Composição Auxiliar	88316	SINAPI	SERVENTE COM ENCARGOS COMPLEMENTARES	SEDI - SERVIÇOS DIVERSOS	H	2,2958000	17,39	39,92
Composição Auxiliar	88377	SINAPI	OPERADOR DE BETONEIRA ESTACIONÁRIA/MISTURADOR COM ENCARGOS COMPLEMENTARES	SEDI - SERVIÇOS DIVERSOS	H	1,4490000	16,37	23,72
Composição Auxiliar	88830	SINAPI	BETONEIRA CAPACIDADE NOMINAL DE 400 L, CAPACIDADE DE MISTURA 280 L, MOTOR ELÉTRICO TRIFÁSICO POTÊNCIA DE 2 CV, SEM CARREGADOR - CHP DIURNO. AF_05/2023	CHOR - CUSTOS HORÁRIOS DE MÁQUINAS E EQUIPAMENTOS	CHP	0,7458000	1,83	1,36
Composição Auxiliar	88831	SINAPI	BETONEIRA CAPACIDADE NOMINAL DE 400 L, CAPACIDADE DE MISTURA 280 L, MOTOR ELÉTRICO TRIFÁSICO POTÊNCIA DE 2 CV, SEM CARREGADOR - CHI DIURNO. AF_05/2023	CHOR - CUSTOS HORÁRIOS DE MÁQUINAS E EQUIPAMENTOS	CHI	0,7032000	0,41	0,28
Insumo	00000370	SINAPI	AREIA MÉDIA - POSTO JAZIDA/FORNECEDOR (RETRADO NA JAZIDA, SEM TRANSPORTE)	Material	m³	0,7078000	70,00	49,54
Insumo	00001379	SINAPI	CIMENTO PORTLAND COMPOSTO CP II-32	Material	KG	388,8826000	0,88	342,21

Insumo	00004721	SINAPI	PEDRA BRITADA N. 1 (9,5 a 19 MM) POSTO PEDREIRA/FORNECEDOR, SEM FRETE	Material	m³		0,5892000	83,58	49,24
				MO sem LS =>	44,76	LS =>	0,00	MO com LS =>	44,76
				Valor do BDI =>	132,33			Valor com BDI =>	638,60
				<b>Quant. =&gt;</b>	<b>1,0800000</b>	<b>Preço Total =&gt;</b>			<b>689,68</b>

5.11	Código	Banco	Descrição	Tipo	Und	Quant.	Valor Unit	Total	
Composição	92873	SINAPI	LANÇAMENTO COM USO DE BALDES, ADENSAMENTO E ACABAMENTO DE CONCRETO EM ESTRUTURAS. AF_12/2015	FUES - FUNDAÇÕES E ESTRUTURAS	m³	1,0000000	180,17	180,17	
Composição Auxiliar	88262	SINAPI	CARPINTEIRO DE FORMAS COM ENCARGOS COMPLEMENTARES	SEDI - SERVIÇOS DIVERSOS	H	1,8460000	22,17	40,92	
Composição Auxiliar	88309	SINAPI	PEDREIRO COM ENCARGOS COMPLEMENTARES	SEDI - SERVIÇOS DIVERSOS	H	1,8460000	22,51	41,55	
Composição Auxiliar	88316	SINAPI	SERVENTE COM ENCARGOS COMPLEMENTARES	SEDI - SERVIÇOS DIVERSOS	H	5,5380000	17,39	96,30	
Composição Auxiliar	90586	SINAPI	VIBRADOR DE IMERSÃO, DIÂMETRO DE PONTEIRA 45MM, MOTOR ELÉTRICO TRIFÁSICO POTÊNCIA DE 2 CV - CHP DIURNO. AF_06/2015	CHOR - CUSTOS HORÁRIOS DE MÁQUINAS E EQUIPAMENTOS	CHP	0,6720000	1,24	0,83	
Composição Auxiliar	90587	SINAPI	VIBRADOR DE IMERSÃO, DIÂMETRO DE PONTEIRA 45MM, MOTOR ELÉTRICO TRIFÁSICO POTÊNCIA DE 2 CV - CHI DIURNO. AF_06/2015	CHOR - CUSTOS HORÁRIOS DE MÁQUINAS E EQUIPAMENTOS	CHI	1,1740000	0,49	0,57	
				MO sem LS =>	128,36	LS =>	0,00	MO com LS =>	128,36
				Valor do BDI =>	47,09			Valor com BDI =>	227,26
				<b>Quant. =&gt;</b>	<b>1,0800000</b>	<b>Preço Total =&gt;</b>			<b>245,44</b>

6	Código	Banco	Descrição	Tipo	Und	Quant.	Valor Unit	Total	
<b>SUPRAESTRUTURA</b>									
<b>317.451,56</b>									
6.1	Código	Banco	Descrição	Tipo	Und	Quant.	Valor Unit	Total	
Composição	3473	ORSE	Escoramento em madeira p/ edificações c/ vigas e lajes maciças, 02 usos	Cimbramentos de Grandes Estruturas	m²	1,0000000	34,70	34,70	
Composição Auxiliar	10549	ORSE	Encargos Complementares - Servente	Provisórios	h	0,0540000	3,74	0,20	
Composição Auxiliar	10551	ORSE	Encargos Complementares - Carpinteiro	Provisórios	h	0,2180000	3,62	0,78	
Insumo	1569	ORSE	Madeira mista serrada (barrote) 6 x 6cm - 0,0036 m³/m (angelim, louro) m	Material	m	2,0000000	8,49	16,98	
Insumo	6995	ORSE	Madeira mista serrada (sarrafo) 2,2 x 5,5cm - 0,00121 m³/m m	Material	m	1,3050000	3,49	4,55	
Insumo	00001213	SINAPI	CARPINTEIRO DE FORMAS (HORISTA)	Mão de Obra	H	0,2180000	16,55	3,60	
Insumo	00005067	SINAPI	PREGO DE ACO POLIDO COM CABECA 16 X 24 (2 1/4 X 12)	Material	KG	0,0400000	22,60	0,90	
Insumo	00006111	SINAPI	SERVENTE DE OBRAS	Mão de Obra	H	0,0540000	11,70	0,63	
Insumo	00010567	SINAPI	TABUA *2,5 X 23* CM EM PINUS, MISTA OU EQUIVALENTE DA REGIAO - BRUTA	Material	M	0,5250000	13,46	7,06	
				MO sem LS =>	4,23	LS =>	0,00	MO com LS =>	4,23
				Valor do BDI =>	9,07			Valor com BDI =>	43,77
				<b>Quant. =&gt;</b>	<b>20,0000000</b>	<b>Preço Total =&gt;</b>			<b>875,40</b>

6.2	Código	Banco	Descrição	Tipo	Und	Quant.	Valor Unit	Total	
Composição	92268	SINAPI	FABRICAÇÃO DE FÔRMA PARA LAJES, EM CHAPA DE MADEIRA COMPENSADA PLASTIFICADA, E = 18 MM. AF_09/2020	FUES - FUNDAÇÕES E ESTRUTURAS	m²	1,0000000	117,26	117,26	
Composição Auxiliar	88239	SINAPI	AJUDANTE DE CARPINTEIRO COM ENCARGOS COMPLEMENTARES	SEDI - SERVIÇOS DIVERSOS	H	0,0050000	17,94	0,08	
Composição Auxiliar	88262	SINAPI	CARPINTEIRO DE FORMAS COM ENCARGOS COMPLEMENTARES	SEDI - SERVIÇOS DIVERSOS	H	0,0050000	22,17	0,11	
Composição Auxiliar	91692	SINAPI	SERRA CIRCULAR DE BANCADA COM MOTOR ELÉTRICO POTÊNCIA DE 5HP, COM COIFA PARA DISCO 10" - CHP DIURNO. AF_08/2015	CHOR - CUSTOS HORÁRIOS DE MÁQUINAS E EQUIPAMENTOS	CHP	0,0050000	18,02	0,09	
Composição Auxiliar	91693	SINAPI	SERRA CIRCULAR DE BANCADA COM MOTOR ELÉTRICO POTÊNCIA DE 5HP, COM COIFA PARA DISCO 10" - CHI DIURNO. AF_08/2015	CHOR - CUSTOS HORÁRIOS DE MÁQUINAS E EQUIPAMENTOS	CHI	0,0220000	16,82	0,37	
Insumo	00001345	SINAPI	CHAPA/PAINEL DE MADEIRA COMPENSADA PLASTIFICADA (MADEIRITE PLASTIFICADO) PARA FORMA DE CONCRETO, DE 2200 X 1100 MM, E = *17* MM	Material	m²	1,0500000	111,06	116,61	
				MO sem LS =>	0,46	LS =>	0,00	MO com LS =>	0,46
				Valor do BDI =>	30,65			Valor com BDI =>	147,91
				<b>Quant. =&gt;</b>	<b>57,8600000</b>	<b>Preço Total =&gt;</b>			<b>8.558,07</b>

6.3	Código	Banco	Descrição	Tipo	Und	Quant.	Valor Unit	Total	
Composição	97093	SINAPI	ARMAÇÃO PARA EXECUÇÃO DE RADIER, PISO DE CONCRETO OU LAJE SOBRE SOLO, COM USO DE TELA Q-283. AF_09/2021	FUES - FUNDAÇÕES E ESTRUTURAS	KG	1,0000000	13,57	13,57	
Composição Auxiliar	88238	SINAPI	AJUDANTE DE ARMADOR COM ENCARGOS COMPLEMENTARES	SEDI - SERVIÇOS DIVERSOS	H	0,0070000	17,38	0,12	
Composição Auxiliar	88245	SINAPI	ARMADOR COM ENCARGOS COMPLEMENTARES	SEDI - SERVIÇOS DIVERSOS	H	0,0180000	22,35	0,40	
Insumo	00042407	SINAPI	TRELICA NERVURADA (ESPACADOR), ALTURA = 120,0 MM, DIAMETRO DOS BANZOS INFERIORES E SUPERIOR = 6,0 MM, DIAMETRO DA DIAGONAL = 4,2 MM	Material	M	0,2230000	6,67	1,48	
Insumo	00043127	SINAPI	TELA DE ACO SOLDADA NERVURADA, CA-60, Q-283 (4,48 KG/M2), DIAMETRO DO FIO = 6,0 MM, LARGURA = 2,45 X 6,00 M DE COMPRIMENTO, ESPACAMENTO DA MALHA = 10 X 10 CM	Material	m²	0,2720000	41,86	11,38	
Insumo	00043132	SINAPI	ARAME RECOZIDO 16 BWG, D = 1,65 MM (0,016 KGM) OU 18 BWG, D = 1,25 MM (0,01 KG/M)	Material	KG	0,0110000	17,38	0,19	
				MO sem LS =>	0,38	LS =>	0,00	MO com LS =>	0,38
				Valor do BDI =>	3,54			Valor com BDI =>	17,11
				<b>Quant. =&gt;</b>	<b>562,6900000</b>	<b>Preço Total =&gt;</b>			<b>9.627,62</b>

6.4	Código	Banco	Descrição	Tipo	Und	Quant.	Valor Unit	Total
Composição	97096	SINAPI	CONCRETAGEM DE RADIER, PISO DE CONCRETO OU LAJE SOBRE SOLO, FCK 30 MPA - LANÇAMENTO, ADENSAMENTO E ACABAMENTO. AF_09/2021	FUES - FUNDAÇÕES E ESTRUTURAS	m³	1,0000000	609,76	609,76
Composição Auxiliar	88309	SINAPI	PEDREIRO COM ENCARGOS COMPLEMENTARES	SEDI - SERVIÇOS DIVERSOS	H	0,4110000	22,51	9,25
Composição Auxiliar	88316	SINAPI	SERVENTE COM ENCARGOS COMPLEMENTARES	SEDI - SERVIÇOS DIVERSOS	H	0,4110000	17,39	7,14
Composição Auxiliar	90586	SINAPI	VIBRADOR DE IMERSÃO, DIÂMETRO DE PONTEIRA 45MM, MOTOR ELÉTRICO TRIFÁSICO POTÊNCIA DE 2 CV - CHP DIURNO. AF_06/2015	CHOR - CUSTOS HORÁRIOS DE MÁQUINAS E EQUIPAMENTOS	CHP	0,0530000	1,24	0,06
Composição Auxiliar	90587	SINAPI	VIBRADOR DE IMERSÃO, DIÂMETRO DE PONTEIRA 45MM, MOTOR ELÉTRICO TRIFÁSICO POTÊNCIA DE 2 CV - CHI DIURNO. AF_06/2015	CHOR - CUSTOS HORÁRIOS DE MÁQUINAS E EQUIPAMENTOS	CHI	0,0490000	0,49	0,02

Insumo	00001525	SINAPI	CONCRETO USINADO BOMBEAVEL, CLASSE DE RESISTENCIA C30, BRITA 0 E 1, SLUMP = 100 +/- 20 MM, COM BOMBEAMENTO (DISPONIBILIZACAO DE BOMBA), SEM O LANÇAMENTO (NBR 8953)	Material	m³	1,0600000	559,71	593,29	
				MO sem LS =>	11,86	LS =>	0,00	MO com LS =>	11,86
				Valor do BDI =>	159,39			Valor com BDI =>	769,15
						<b>Quant. =&gt;</b>	<b>11,8200000</b>	<b>Preço Total =&gt;</b>	<b>9,091,35</b>

6.5	Código	Banco	Descrição	Tipo	Und	Quant.	Valor Unit	Total	
Composição	COMP07	Próprio	FORNECIMENTO E MONTAGEM PERFIL TR-68	FUES - FUNDAÇÕES E ESTRUTURAS	M	1,0000000	562,93	562,93	
Composição Auxiliar	88316	SINAPI	SERVENTE COM ENCARGOS COMPLEMENTARES	SEDI - SERVIÇOS DIVERSOS	H	0,0150000	17,39	0,26	
Composição Auxiliar	88317	SINAPI	SOLDADOR COM ENCARGOS COMPLEMENTARES	SEDI - SERVIÇOS DIVERSOS	H	0,2500000	23,19	5,79	
Composição Auxiliar	90776	SINAPI	ENCARREGADO GERAL COM ENCARGOS COMPLEMENTARES	SEDI - SERVIÇOS DIVERSOS	H	0,2500000	27,07	6,76	
Composição Auxiliar	90778	SINAPI	ENGENHEIRO CIVIL DE OBRA PLENO COM ENCARGOS COMPLEMENTARES	SEDI - SERVIÇOS DIVERSOS	H	0,2500000	110,66	27,66	
Composição Auxiliar	7629	ORSE	Escoramento metálico para lajes e vigas, c/ escoras tubulares tipo "a" (h=2,08 a 3,20 m), com montagem e desmontagem	Escoramento em Edificações	m²	0,1500000	31,62	4,74	
Composição Auxiliar	98753	SINAPI	SOLDA DE TOPO EM CHAPA/PERFIL/TUBO DE AÇO CHANFRADO, ESPESURA=3/4". AF_06/2018	FUES - FUNDAÇÕES E ESTRUTURAS	M	0,6050000	178,92	108,24	
Insumo	M1606	SICRO3	Trilho TR68 em aço-carbono usado	Material	kg	74,8800000	5,47	409,48	
				MO sem LS =>	58,41	LS =>	0,00	MO com LS =>	58,41
				Valor do BDI =>	147,14			Valor com BDI =>	710,07
						<b>Quant. =&gt;</b>	<b>272,0000000</b>	<b>Preço Total =&gt;</b>	<b>193.139,04</b>

6.6	Código	Banco	Descrição	Tipo	Und	Quant.	Valor Unit	Total	
Composição	100764	SINAPI	VIGA METÁLICA EM PERFIL LAMINADO OU SOLDADO EM AÇO ESTRUTURAL, COM CONEXÕES SOLDADAS, INCLUSOS MÃO DE OBRA, TRANSPORTE E IÇAMENTO UTILIZANDO GUINDASTE - FORNECIMENTO E INSTALAÇÃO. AF_01/2020_PA	FUES - FUNDAÇÕES E ESTRUTURAS	KG	1,0000000	18,46	18,46	
Composição Auxiliar	100716	SINAPI	JATEAMENTO ABRASIVO COM GRANALHA DE AÇO EM PERFIL METÁLICO EM FÁBRICA. AF_01/2020	PINT - PINTURAS	m²	0,0358000	26,28	0,94	
Composição Auxiliar	100719	SINAPI	PINTURA COM TINTA ALQUÍDICA DE FUNDO (TIPO ZARCÃO) PULVERIZADA SOBRE PERFIL METÁLICO EXECUTADO EM FÁBRICA (POR DEMÃO). AF_01/2020_PE	PINT - PINTURAS	m²	0,0358000	10,53	0,37	
Composição Auxiliar	88240	SINAPI	AJUDANTE DE ESTRUTURA METÁLICA COM ENCARGOS COMPLEMENTARES	SEDI - SERVIÇOS DIVERSOS	H	0,0044000	13,03	0,05	
Composição Auxiliar	88278	SINAPI	MONTADOR DE ESTRUTURA METÁLICA COM ENCARGOS COMPLEMENTARES	SEDI - SERVIÇOS DIVERSOS	H	0,0140000	16,76	0,23	
Composição Auxiliar	88317	SINAPI	SOLDADOR COM ENCARGOS COMPLEMENTARES	SEDI - SERVIÇOS DIVERSOS	H	0,0181000	23,19	0,41	
Composição Auxiliar	93287	SINAPI	GUINDASTE HIDRÁULICO AUTOPROPULIDO, COM LANÇA TELESCÓPICA 40 M, CAPACIDADE MÁXIMA 60 T, POTÊNCIA 260 KW - CHP DIURNO. AF_03/2016	CHOR - CUSTOS HORÁRIOS DE MÁQUINAS E EQUIPAMENTOS	CHP	0,0040000	330,31	1,32	
Composição Auxiliar	93288	SINAPI	GUINDASTE HIDRÁULICO AUTOPROPULIDO, COM LANÇA TELESCÓPICA 40 M, CAPACIDADE MÁXIMA 60 T, POTÊNCIA 260 KW - CHI DIURNO. AF_03/2016	CHOR - CUSTOS HORÁRIOS DE MÁQUINAS E EQUIPAMENTOS	CHI	0,0037000	167,99	0,62	
Insumo	00004777	SINAPI	CANTONEIRA ACO ABAS IGUAIS (QUALQUER BITOLA), ESPESURA ENTRE 1/8" E 1/4"	Material	KG	0,0305480	10,43	0,31	
Insumo	00010997	SINAPI	ELETRODO REVESTIDO AWS - E7018, DIAMETRO IGUAL A 4,00 MM	Material	KG	0,0015000	25,00	0,03	
Insumo	00043082	SINAPI	PERFIL "T" DE ACO LAMINADO, ABAS PARALELAS, "W", QUALQUER BITOLA	Material	KG	1,0910000	13,00	14,18	
				MO sem LS =>	0,78	LS =>	0,00	MO com LS =>	0,78
				Valor do BDI =>	4,82			Valor com BDI =>	23,28
						<b>Quant. =&gt;</b>	<b>3.358,0000000</b>	<b>Preço Total =&gt;</b>	<b>78.174,24</b>

6.7	Código	Banco	Descrição	Tipo	Und	Quant.	Valor Unit	Total	
Composição	101010	SINAPI	CARGA, MANOBRA E DESCARGA DE PERFIL METÁLICO EM CAMINHÃO CARROCERIA COM GUINDAUTO (MUNCK) 11,7 TM. AF_07/2020	TRAN - TRANSPORTES, CARGAS E DESCARGAS	T	1,0000000	25,77	25,77	
Composição Auxiliar	5928	SINAPI	GUINDAUTO HIDRÁULICO, CAPACIDADE MÁXIMA DE CARGA 6200 KG, MOMENTO MÁXIMO DE CARGA 11,7 TM, ALCANCE MÁXIMO HORIZONTAL 9,70 M, INCLUSIVE CAMINHÃO TOCO PBT 16.000 KG, POTÊNCIA DE 189 CV - CHP DIURNO. AF_06/2014	CHOR - CUSTOS HORÁRIOS DE MÁQUINAS E EQUIPAMENTOS	CHP	0,0886000	259,83	23,02	
Composição Auxiliar	5930	SINAPI	GUINDAUTO HIDRÁULICO, CAPACIDADE MÁXIMA DE CARGA 6200 KG, MOMENTO MÁXIMO DE CARGA 11,7 TM, ALCANCE MÁXIMO HORIZONTAL 9,70 M, INCLUSIVE CAMINHÃO TOCO PBT 16.000 KG, POTÊNCIA DE 189 CV - CHI DIURNO. AF_06/2014	CHOR - CUSTOS HORÁRIOS DE MÁQUINAS E EQUIPAMENTOS	CHI	0,0380000	72,57	2,75	
				MO sem LS =>	3,21	LS =>	0,00	MO com LS =>	3,21
				Valor do BDI =>	6,73			Valor com BDI =>	32,50
						<b>Quant. =&gt;</b>	<b>3,3600000</b>	<b>Preço Total =&gt;</b>	<b>109,20</b>

6.7	Código	Banco	Descrição	Tipo	Und	Quant.	Valor Unit	Total	
Composição	COMP12	Próprio	GUARDA-CORPO DE AÇO GALVANIZADO DE 1,10M DE ALTURA. MONTANTES TUBULARES DE 3"ESPAÇADOS DE 1,20M, TRAVESSA SUPERIOR DE 2" SOLDADO EM ESTRUTURA METÁLICA	ASTU - ASSENTAMENTO DE TUBOS E PECAS	M	1,0000000	393,04	393,04	
Composição Auxiliar	88251	SINAPI	AUXILIAR DE SERRALHEIRO COM ENCARGOS COMPLEMENTARES	SEDI - SERVIÇOS DIVERSOS	H	4,7480000	18,07	85,79	
Composição Auxiliar	88315	SINAPI	SERRALHEIRO COM ENCARGOS COMPLEMENTARES	SEDI - SERVIÇOS DIVERSOS	H	5,7800000	22,35	129,18	
Insumo	00001332	SINAPI	CHAPA DE ACO GROSSA, ASTM A36, E = 3/8 " (9,53 MM) 74,69 KG/M2	Material	KG	0,8960000	9,08	8,13	
Insumo	00011002	SINAPI	ELETRODO REVESTIDO AWS - E6013, DIAMETRO IGUAL A 2,50 MM	Material	KG	0,0710000	24,00	1,70	
Insumo	00021015	SINAPI	TUBO ACO GALVANIZADO COM COSTURA, CLASSE LEVE, DN 80 MM ( 3"), E = 3,35 MM, *7,32* KG/M (NBR 5580)	Material	M	1,0290000	105,89	108,96	
Insumo	00021013	SINAPI	TUBO ACO GALVANIZADO COM COSTURA, CLASSE LEVE, DN 50 MM ( 2"), E = 3,00 MM, *4,40* KG/M (NBR 5580)	Material	M	0,9000000	65,87	59,28	
				MO sem LS =>	156,01	LS =>	0,00	MO com LS =>	156,01
				Valor do BDI =>	102,74			Valor com BDI =>	495,78
						<b>Quant. =&gt;</b>	<b>22,0000000</b>	<b>Preço Total =&gt;</b>	<b>10,907,16</b>

6.9	Código	Banco	Descrição	Tipo	Und	Quant.	Valor Unit	Total
Composição	COMP09	Próprio	FIXAÇÃO DO APOIO EXTREMO DA VIGA METÁLICA COM PILAR DE CONCRETO (0,50X0,50)	FUES - FUNDAÇÕES E ESTRUTURAS	UN	1,0000000	1.381,30	1.381,30

Composição Auxiliar	98751	SINAPI	SOLDA DE TOPO EM CHAPA/PERFIL/TUBO DE AÇO CHANFRADO, ESPESURA=1/2". AF_06/2018	FUES - FUNDAÇÕES E ESTRUTURAS	M	0,0600000	100,98	6,05	
Composição Auxiliar	88318	SINAPI	SOLDADOR A (PARA SOLDA A SER TESTADA COM RAIOS "X") COM ENCARGOS COMPLEMENTARES	SEDI - SERVIÇOS DIVERSOS	H	2,0000000	26,12	52,24	
Composição Auxiliar	88315	SINAPI	SERRALHEIRO COM ENCARGOS COMPLEMENTARES	SEDI - SERVIÇOS DIVERSOS	H	2,0000000	22,35	44,70	
Composição Auxiliar	88316	SINAPI	SERVENTE COM ENCARGOS COMPLEMENTARES	SEDI - SERVIÇOS DIVERSOS	H	2,0000000	17,39	34,78	
Composição Auxiliar	83766	SINAPI	GRUPO DE SOLDAGEM COM GERADOR A DIESEL 60 CV PARA SOLDA ELÉTRICA, SOBRE 04 RODAS, COM MOTOR 4 CILINDROS 600 A - CHI DIURNO. AF_02/2016	CHOR - CUSTOS HORÁRIOS DE MÁQUINAS E EQUIPAMENTOS	CHI	0,8000000	33,80	27,04	
Composição Auxiliar	83765	SINAPI	GRUPO DE SOLDAGEM COM GERADOR A DIESEL 60 CV PARA SOLDA ELÉTRICA, SOBRE 04 RODAS, COM MOTOR 4 CILINDROS 600 A - CHP DIURNO. AF_02/2016	CHOR - CUSTOS HORÁRIOS DE MÁQUINAS E EQUIPAMENTOS	CHP	1,4000000	85,02	119,02	
Insumo	00039746	SINAPI	CHUMBADOR DE ACO GALVANIZADO, 1" X 600 MM, PARA POSTES DE ACO COM BASE, INCLUSO PORCA E ARRUELA	Material	UN	8,0000000	94,44	755,52	
Insumo	00043667	SINAPI	CHAPA DE ACO GROSSA, ASTM A36, E = 1 " (25,40 MM) 199,18 KG/M2	Material	KG	31,8688000	10,73	341,95	
				MO sem LS =>	135,42	LS =>	0,00	MO com LS =>	135,42
				Valor do BDI =>	361,07	Valor com BDI =>		1.742,37	
<b>Quant. =&gt;</b>						<b>4,0000000</b>	<b>Preço Total =&gt;</b>		<b>6.969,48</b>

7									21.283,30
7.1	Código	Banco	Descrição	Tipo	Und	Quant.	Valor Unit	Total	
Composição	COMP14	Próprio	FORNECIMENTO E IMPLANTAÇÃO DE PLACA DE ADVERTÊNCIA EM CHAPA DE ALUMÍNIO - PELÍCULA RETRORREFLETIVA	SEES - SERVIÇOS ESPECIAIS	UN	1,0000000	1.154,83	1.154,83	
Composição Auxiliar	94964	SINAPI	CONCRETO FCK = 20MPA, TRAÇO 1:2,7:3 (EM MASSA SECA DE CIMENTO/ AREIA MÉDIA/ BRITA 1) - PREPARO MECÂNICO COM BETONEIRA 400 L. AF_05/2021	FUES - FUNDAÇÕES E ESTRUTURAS	m³	0,0960000	458,32	43,99	
Composição Auxiliar	88316	SINAPI	SERVENTE COM ENCARGOS COMPLEMENTARES	SEDI - SERVIÇOS DIVERSOS	H	2,0000000	17,39	34,78	
Insumo	00013356	SINAPI	TUBO ACO INDUSTRIAL DN 2" (50,8 MM) E=1,50MM, PESO= 1,8237 KG/M	Material	M	4,0000000	19,73	78,92	
Insumo	00013356	SINAPI	TUBO ACO INDUSTRIAL DN 2" (50,8 MM) E=1,50MM, PESO= 1,8237 KG/M	Material	M	4,0000000	19,73	78,92	
Insumo	00034723	SINAPI	PLACA DE SINALIZACAO EM CHAPA DE ACO NUM 16 COM PINTURA REFLETIVA	Material	m²	1,5900000	577,50	918,22	
				MO sem LS =>	28,66	LS =>	0,00	MO com LS =>	28,66
				Valor do BDI =>	301,87	Valor com BDI =>		1.456,70	
<b>Quant. =&gt;</b>						<b>2,0000000</b>	<b>Preço Total =&gt;</b>		<b>2.913,40</b>

7.2	Código	Banco	Descrição	Tipo	Und	Quant.	Valor Unit	Total		
Composição	3713606	SICRO3	Defensa semimaleável dupla - fornecimento e implantação		m	1,0000000	691,06	691,06		
A	Código	Banco	Equipamentos	Quantidade	Utilização Operativa	Improdutiva	Custo Operacional Operativa	Improdutiva	Custo Horário	
Insumo	E9082	SICRO3	Bate-estaca hidráulico para defensas montado em caminhão guindauto com capacidade de	1,0000000	1,00	0,00	338,9350	153,6924	338,9350	
<b>Custo Horário de Equipamentos =&gt;</b>									<b>338,9350</b>	
B	Código	Banco	Mão de Obra	Quantidade	Salário Hora				Custo Horário	
Insumo	P9801	SICRO3	Ajudante	3,0000000					18,8688	56,6064
Insumo	P9830	SICRO3	Montador	1,0000000					26,4519	26,4519

**Custo Horário da Mão de Obra =>** 83,0583  
**Adc.M.O. - Ferramentas (0,0%) =>** 0,0000  
**Custo Horário de Execução =>** 421,9933  
**Fator de Influência da Chuva - FIC =>** 0,0000  
**Custo do FIC =>** 0,0000  
**Produção de Equipe =>** 28,4600  
**Custo Unitário de Execução =>** 14,8276

C	Banco	Código	Material	Quantidade	Unidade	Preço Unitário	Custo Horário
Insumo	SICRO3	M1969	Defensa metálica semimaleável dupla	0,2500000	un	2.702,6409	675,6602
<b>Custo Total do Material =&gt;</b>							<b>675,6602</b>

E	Banco	Insumo	Tempos Fixos	Código	Quantidade	Unidade	Preço Unitário	Custo Horário
Tempo Fixo	SICRO3	M1969	Carga, manobra e descarga de materiais diversos em caminhão carroceria com capacidade de 7 t e com guindauto de 20 t.m	5915373	0,0331800	t	17,1300	0,5684
<b>Custo Total dos Tempos Fixos =&gt;</b>								<b>0,5684</b>

F	Banco	Insumo	Momento de Transporte	Quantidade	Unidade	Distância Média de Transporte (DMT)			Custo Horário
						LN	RP	P	
Momento de Transporte	SICRO3	M1969	Defensa metálica semimaleável dupla - Caminhão carroceria com guindauto com capacidade de 20 t.m - 136 kW	0,0331800	tkm	5914584 0,000 R\$ 2,62	5914599 0,000 R\$ 2,09	5914614 0,000 R\$ 1,70	0,0000
<b>Custo total dos Momentos de Transportes =&gt;</b>									<b>0,0000</b>
				MO sem LS =>	2,98	LS =>	0,00	MO com LS =>	2,98
				Valor do BDI =>	180,64	Valor com BDI =>		871,70	
<b>Quant. =&gt;</b>						<b>10,0000000</b>	<b>Preço Total =&gt;</b>		<b>8.717,00</b>

7.3	Código	Banco	Descrição	Tipo	Und	Quant.	Valor Unit	Total		
Composição	3713607	SICRO3	Ancoragem de defesa semimaleável dupla - fornecimento e implantação		m	1,0000000	765,26	765,26		
A	Código	Banco	Equipamentos	Quantidade	Utilização Operativa	Improdutiva	Custo Operacional Operativa	Improdutiva	Custo Horário	
Insumo	E9082	SICRO3	Bate-estaca hidráulico para defensas montado em caminhão guindauto com capacidade de	1,0000000	1,00	0,00	338,9350	153,6924	338,9350	
<b>Custo Horário de Equipamentos =&gt;</b>									<b>338,9350</b>	
B	Código	Banco	Mão de Obra	Quantidade	Salário Hora				Custo Horário	
Insumo	P9801	SICRO3	Ajudante	3,0000000					18,8688	56,6064
Insumo	P9830	SICRO3	Montador	1,0000000					26,4519	26,4519
<b>Custo Horário da Mão de Obra =&gt;</b>									<b>83,0583</b>	

Adc.M.O. - Ferramentas (0,0%) => **0,0000**  
 Custo Horário de Execução => **421,9933**  
 Fator de Influência da Chuva - FIC => **0,0000**  
 Custo do FIC => **0,0000**  
 Produção de Equipe => **4,7400**  
 Custo Unitário de Execução => **89,0281**

C	Banco	Código	Material	Quantidade	Unidade	Preço Unitário	Custo Horário
Insumo	SICRO3	M1969	Defensa metálica semimaleável dupla	0,2500000	un	2.702,6409	675,6602

**Custo Total do Material => 675,6602**

E	Banco	Insumo	Tempos Fixos	Código	Quantidade	Unidade	Preço Unitário	Custo Horário
Tempo Fixo	SICRO3	M1969	Carga, manobra e descarga de materiais diversos em caminhão carroceria com capacidade de 7 t e com guindauto de 20 t.m	5915373	0,0331800	t	17,1300	0,5684

**Custo Total dos Tempos Fixos => 0,5684**

F	Banco	Insumo	Momento de Transporte	Quantidade	Unidade	Distância Média de Transporte (DMT)			Custo Horário
						LN	RP	P	
Momento de Transporte	SICRO3	M1969	Defensa metálica semimaleável dupla - Caminhão carroceria com guindauto com capacidade de 20 t.m - 136 kW	0,0331800	tkm	5914584 0,000 R\$ 2,62	5914599 0,000 R\$ 2,09	5914614 0,000 R\$ 1,70	0,0000

**Custo total dos Momentos de Transportes => 0,0000**

MO sem LS => 17,58 LS => 0,00 MO com LS => 17,58

Valor do BDI => 200,03 Valor com BDI => 965,29

**Quant. => 10,0000000 Preço Total => 9,652,90**

8	SERVIÇOS COMPLEMENTARES							2,956,94
---	-------------------------	--	--	--	--	--	--	----------

8.1	Código	Banco	Descrição	Tipo	Und	Quant.	Valor Unit	Total	
Composição	100752	SINAPI	PINTURA COM TINTA EPOXÍDICA DE ACABAMENTO APLICADA A ROLO OU PINCEL SOBRE PERFIL METÁLICO EXECUTADO EM FÁBRICA (02 DEMÃOS). AF_01/2020	PINT - PINTURAS	m²	1,0000000	44,97	44,97	
Composição Auxiliar	88312	SINAPI	PINTOR PARA TINTA EPÓXI COM ENCARGOS COMPLEMENTARES	SEDI - SERVIÇOS DIVERSOS	H	0,4298000	24,61	10,57	
Insumo	00005330	SINAPI	DILUENTE EPOXI	Material	L	0,0606000	46,91	2,84	
Insumo	00007304	SINAPI	TINTA EPOXI BASE AGUA PREMIUM, BRANCA	Material	L	0,4039000	78,15	31,56	
				MO sem LS =>	7,59	LS =>	0,00	MO com LS =>	7,59
				Valor do BDI =>	11,75			Valor com BDI =>	56,72
				<b>Quant. =&gt;</b>	<b>50,7500000</b>	<b>Preço Total =&gt;</b>	<b>2,878,54</b>		

8.2	Código	Banco	Descrição	Tipo	Und	Quant.	Valor Unit	Total	
Composição	99814	SINAPI	LIMPEZA DE SUPERFÍCIE COM JATO DE ALTA PRESSÃO. AF_04/2019	SEDI - SERVIÇOS DIVERSOS	m²	1,0000000	1,56	1,56	
Composição Auxiliar	88316	SINAPI	SERVENTE COM ENCARGOS COMPLEMENTARES	SEDI - SERVIÇOS DIVERSOS	H	0,0890000	17,39	1,54	
Composição Auxiliar	99833	SINAPI	LAVADORA DE ALTA PRESSAO (LAVA-JATO) PARA AGUA FRIA. PRESSAO DE OPERACAO ENTRE 1400 E 1900 LIB/POL2, VAZAO MAXIMA ENTRE 400 E 700 L/H - CHP DIURNO. AF_05/2023	CHOR - CUSTOS HORÁRIOS DE MÁQUINAS E EQUIPAMENTOS	CHP	0,0150000	1,87	0,02	
				MO sem LS =>	1,06	LS =>	0,00	MO com LS =>	1,06
				Valor do BDI =>	0,40			Valor com BDI =>	1,96
				<b>Quant. =&gt;</b>	<b>40,0000000</b>	<b>Preço Total =&gt;</b>	<b>78,40</b>		

**Total sem BDI 541.667,68**  
**Total do BDI 141.377,12**  
**Total Geral 683.044,80**

PROponente: PREFEITURA MUNICIPAL DE PIO XII/MA.  
 Objeto: EXECUÇÃO DE PONTE EM CONCRETO ARMADO LOCALIZADO NO POVOADO FAZENDA NOVA, ZONA RURAL DO MUNICÍPIO DE PIO XII-MA. BANCOS: SINAPI - 08/2023, SICRO3- 04/2023, ORSE-08/2023, SEINFRA-027. COM DESONERAÇÃO.

BDI: 26,14%

ENCARGOS SOCIAIS  
 HOTISTA: 47,70%  
 MENSALISTA: 84,61%

Curva ABC de Serviços									
Código	Banco	Descrição	Tipo	Und	Quant.	Valor Unit	Total	Peso (%)	Peso Acumulado (%)
COMP07	Próprio	FORNECIMENTO E MONTAGEM PERFIL TR-68	FUES - FUNDAÇÕES E ESTRUTURAS	M	272,0	710,07	193.139,04	28,28	28,28
COMP05	Próprio	ESTACA METÁLICA PARA FUNDAÇÃO, UTILIZANDO PERFIL TR-68(EXCLUSIVE MOBILIZAÇÃO E DESMOBILIZAÇÃO)	FUES - FUNDAÇÕES E ESTRUTURAS	KG	17.408,0	8,48	147.619,84	21,61	49,89
100764	SINAPI	VIGA METÁLICA EM PERFIL LAMINADO OU SOLDADO EM AÇO ESTRUTURAL, COM CONEXÕES SOLDADAS, INCLUSOS MÃO DE OBRA, TRANSPORTE E IÇAMENTO UTILIZANDO GUINDASTE - FORNECIMENTO E INSTALAÇÃO. AF_01/2020_PA	FUES - FUNDAÇÕES E ESTRUTURAS	KG	3.358,0	23,28	78.174,24	11,44	61,33
COMP01	Próprio	ADMINISTRAÇÃO DA OBRA	SERP - SERVIÇOS PRELIMINARES	MÊS	3,0	9.070,67	27.212,01	3,98	65,32
93584	SINAPI	EXECUÇÃO DE DEPÓSITO EM CANTEIRO DE OBRA EM CHAPA DE MADEIRA COMPENSADA, NÃO INCLUSO MOBILIÁRIO. AF_04/2016	CANT - CANTEIRO DE OBRAS	m²	20,0	1.203,59	24.071,80	3,52	68,84
96535	SINAPI	FABRICAÇÃO, MONTAGEM E DESMONTAGEM DE FÔRMA PARA SAPATA, EM MADEIRA SERRADA, E=25 MM, 4 UTILIZAÇÕES. AF_06/2017	FUES - FUNDAÇÕES E ESTRUTURAS	m²	125,62	180,98	22.734,70	3,33	72,17
96556	SINAPI	CONCRETAGEM DE SAPATAS, FCK 30 MPA, COM USO DE JERICA – LANÇAMENTO, ADENSAMENTO E ACABAMENTO. AF_06/2017	FUES - FUNDAÇÕES E ESTRUTURAS	m³	18,45	941,82	17.376,57	2,54	74,71
COMP02	Próprio	PLACA DE OBRA EM CHAPA DE AÇO GALVANIZADO	SERP - SERVIÇOS PRELIMINARES	M²	30,0	465,04	13.951,20	2,04	76,76
100349	SINAPI	CONCRETAGEM DE CORTINA DE CONTENÇÃO, ATRÁVÉS DE BOMBA – LANÇAMENTO, ADENSAMENTO E ACABAMENTO. AF_07/2019	DROP - DRENAGEM/OBRAS DE CONTENÇÃO / POÇOS DE VISITA E CAIXAS	m³	16,44	809,79	13.312,94	1,95	78,71
COMP12	Próprio	GUARDA-CORPO DE AÇO GALVANIZADO DE 1,10M DE ALTURA, MONTANTES TUBULARES DE 3"ESPAÇADOS DE 1,20M, TRAVESSA SUPERIOR DE 2" SOLDADO EM ESTRUTURA METÁLICA	ASTU - ASSENTAMENTO DE TUBOS E PECAS	M	22,0	495,78	10.907,16	1,60	80,30
100345	SINAPI	ARMAÇÃO DE CORTINA DE CONTENÇÃO EM CONCRETO ARMADO, COM AÇO CA-50 DE 12,5 MM - MONTAGEM. AF_07/2019	DROP - DRENAGEM/OBRAS DE CONTENÇÃO / POÇOS DE VISITA E CAIXAS	KG	888,0	12,14	10.780,32	1,58	81,88
96544	SINAPI	ARMAÇÃO DE BLOCO, VIGA BALDRAME OU SAPATA UTILIZANDO AÇO CA-50 DE 6,3 MM - MONTAGEM. AF_06/2017	FUES - FUNDAÇÕES E ESTRUTURAS	KG	567,0	18,85	10.687,95	1,56	83,45
3713607	SICRO3	Ancoragem de defesa semimaleável dupla - fornecimento e implantação		m	10,0	965,29	9.652,90	1,41	84,86
97093	SINAPI	ARMAÇÃO PARA EXECUÇÃO DE RADIER, PISO DE CONCRETO OU LAJE SOBRE SOLO, COM USO DE TELA Q-283. AF_09/2021	FUES - FUNDAÇÕES E ESTRUTURAS	KG	562,69	17,11	9.627,62	1,41	86,27
97096	SINAPI	CONCRETAGEM DE RADIER, PISO DE CONCRETO OU LAJE SOBRE SOLO, FCK 30 MPA - LANÇAMENTO, ADENSAMENTO E ACABAMENTO. AF_09/2021	FUES - FUNDAÇÕES E ESTRUTURAS	m³	11,82	769,15	9.091,35	1,33	87,60
3713606	SICRO3	Defesa semimaleável dupla - fornecimento e implantação		m	10,0	871,70	8.717,00	1,28	88,88
92268	SINAPI	FABRICAÇÃO DE FÔRMA PARA LAJES, EM CHAPA DE MADEIRA COMPENSADA PLASTIFICADA, E = 18 MM. AF_09/2020	FUES - FUNDAÇÕES E ESTRUTURAS	m²	57,86	147,91	8.558,07	1,25	90,13
COMP09	Próprio	FIXAÇÃO DO APOIO EXTREMO DA VIGA METÁLICA COM PILAR DE CONCRETO (0,50X0,50)	FUES - FUNDAÇÕES E ESTRUTURAS	UN	4,0	1.742,37	6.969,48	1,02	91,15
96548	SINAPI	ARMAÇÃO DE BLOCO, VIGA BALDRAME OU SAPATA UTILIZANDO AÇO CA-50 DE 16 MM - MONTAGEM. AF_06/2017	FUES - FUNDAÇÕES E ESTRUTURAS	KG	488,0	12,34	6.021,92	0,88	92,03
100341	SINAPI	FABRICAÇÃO, MONTAGEM E DESMONTAGEM DE FÔRMA PARA CORTINA DE CONTENÇÃO, EM CHAPA DE MADEIRA COMPENSADA PLASTIFICADA, E = 18 MM, 10 UTILIZAÇÕES. AF_07/2019	DROP - DRENAGEM/OBRAS DE CONTENÇÃO / POÇOS DE VISITA E CAIXAS	m²	109,62	48,03	5.265,04	0,77	92,80
96523	SINAPI	ESCAVAÇÃO MANUAL PARA BLOCO DE COROAMENTO OU SAPATA (INCLUINDO ESCAVAÇÃO PARA COLOCAÇÃO DE FÔRMAS). AF_06/2017	MOVT - MOVIMENTO DE TERRA	m³	46,14	100,72	4.647,22	0,68	93,48
100342	SINAPI	ARMAÇÃO DE CORTINA DE CONTENÇÃO EM CONCRETO ARMADO, COM AÇO CA-50 DE 6,3 MM - MONTAGEM. AF_07/2019	DROP - DRENAGEM/OBRAS DE CONTENÇÃO / POÇOS DE VISITA E CAIXAS	KG	269,0	16,89	4.543,41	0,67	94,15
96546	SINAPI	ARMAÇÃO DE BLOCO, VIGA BALDRAME OU SAPATA UTILIZANDO AÇO CA-50 DE 10 MM - MONTAGEM. AF_06/2017	FUES - FUNDAÇÕES E ESTRUTURAS	KG	266,0	15,56	4.138,96	0,61	94,75
96545	SINAPI	ARMAÇÃO DE BLOCO, VIGA BALDRAME OU SAPATA UTILIZANDO AÇO CA-50 DE 8 MM - MONTAGEM. AF_06/2017	FUES - FUNDAÇÕES E ESTRUTURAS	KG	234,0	17,50	4.095,00	0,60	95,35
00006081	SINAPI	ARGILA OU BARRO PARA ATERRO/REATERRO (COM TRANSPORTE ATE 10 KM)	Material	m³	55,83	64,48	3.599,91	0,53	95,88
COMP14	Próprio	FORNECIMENTO E IMPLANTAÇÃO DE PLACA DE ADVERTÊNCIA EM CHAPA DE ALUMÍNIO - PELÍCULA RETORREFLETIVA	SEES - SERVIÇOS ESPECIAIS	UN	2,0	1.456,70	2.913,40	0,43	96,31
100752	SINAPI	PINTURA COM TINTA EPOXÍDICA DE ACABAMENTO APLICADA A ROLO OU PINCEL SOBRE PERFIL METÁLICO EXECUTADO EM FÁBRICA (02 DEMÃOS). AF_01/2020	PINT - PINTURAS	m²	50,75	56,72	2.878,54	0,42	96,73
93588	SINAPI	TRANSPORTE COM CAMINHÃO BASCULANTE DE 10 M³, EM VIA URBANA EM LEITO NATURAL (UNIDADE: M3XKM). AF_07/2020	TRAN - TRANSPORTES, CARGAS E DESCARGAS	M3XKM	735,35	3,78	2.779,62	0,41	97,13
98562	SINAPI	IMPERMEABILIZAÇÃO DE FLOREIRA OU VIGA BALDRAME COM ARGAMASSA DE CIMENTO E AREIA, COM ADITIVO IMPERMEABILIZANTE, E = 2 CM. AF_06/2018	IMPE - IMPERMEABILIZAÇÕES E PROTEÇÕES DIVERSAS	m²	42,87	51,90	2.224,95	0,33	97,46
92411	SINAPI	MONTAGEM E DESMONTAGEM DE FÔRMA DE PILARES RETANGULARES E ESTRUTURAS SIMILARES, PÉ-DIREITO SIMPLES, EM MADEIRA SERRADA, 2 UTILIZAÇÕES. AF_09/2020	FUES - FUNDAÇÕES E ESTRUTURAS	m²	10,44	200,08	2.088,83	0,31	97,77
100346	SINAPI	ARMAÇÃO DE CORTINA DE CONTENÇÃO EM CONCRETO ARMADO, COM AÇO CA-50 DE 16 MM - MONTAGEM. AF_07/2019	DROP - DRENAGEM/OBRAS DE CONTENÇÃO / POÇOS DE VISITA E CAIXAS	KG	151,0	11,55	1.744,05	0,26	98,02
92780	SINAPI	ARMAÇÃO DE PILAR OU VIGA DE UMA ESTRUTURA CONVENCIONAL DE CONCRETO ARMADO EM UMA EDIFICAÇÃO TÉRREA OU SOBRADO UTILIZANDO AÇO CA-50 DE 16,0 MM - MONTAGEM. AF_12/2015	FUES - FUNDAÇÕES E ESTRUTURAS	KG	123,6	12,14	1.500,50	0,22	98,24
100573	SINAPI	EXECUÇÃO E COMPACTAÇÃO DE BASE E OU SUB-BASE PARA PAVIMENTAÇÃO DE SOLO (PREDOMINANTEMENTE ARGILOSO) BRITA - 50/50 - EXCLUSIVE SOLO, ESCAVAÇÃO, CARGA E TRANSPORTE. AF_11/2019	PAVI - PAVIMENTAÇÃO	m³	12,76	103,66	1.322,70	0,19	98,43
96619	SINAPI	LASTRO DE CONCRETO MAGRO, APLICADO EM BLOCOS DE COROAMENTO OU SAPATAS, ESPESSURA DE 5 CM. AF_08/2017	FUES - FUNDAÇÕES E ESTRUTURAS	m²	35,31	36,17	1.277,16	0,19	98,62
COMP04	Próprio	LOCACAO DA OBRA, COM USO DE EQUIPAMENTOS TOPOGRAFICOS, INCLUSIVE NIVELADOR	CHOR - CUSTOS HORÁRIOS DE MÁQUINAS E EQUIPAMENTOS	m²	40,0	30,90	1.236,00	0,18	98,80
92776	SINAPI	ARMAÇÃO DE PILAR OU VIGA DE UMA ESTRUTURA CONVENCIONAL DE CONCRETO ARMADO EM UMA EDIFICAÇÃO TÉRREA OU SOBRADO UTILIZANDO AÇO CA-50 DE 6,3 MM - MONTAGEM. AF_12/2015	FUES - FUNDAÇÕES E ESTRUTURAS	KG	58,4	19,22	1.122,44	0,16	98,97
COMP06	Próprio	ARRASAMENTO MECÂNICO DE ESTACA METÁLICA, PERFIL LAMINADO	SEOP - SERVIÇOS OPERACIONAIS	UN	32,0	34,48	1.103,36	0,16	99,13

92779	SINAPI	ARMAÇÃO DE PILAR OU VIGA DE UMA ESTRUTURA CONVENCIONAL DE CONCRETO ARMADO EM UMA EDIFICAÇÃO TÉRREA OU SOBRADO UTILIZANDO AÇO CA-50 DE 12,5 MM - MONTAGEM. AF_12/2015	FUES - FUNDAÇÕES E ESTRUTURAS	KG	74,0	13,01	962,74	0,14	99,27
3473	ORSE	Escoramento em madeira p/ edificações c/ vigas e lajes maciças, 02 usos	Cimbramentos de Grandes Estruturas	m²	20,0	43,77	875,40	0,13	99,40
100981	SINAPI	CARGA, MANOBRA E DESCARGA DE ENTULHO EM CAMINHÃO BASCULANTE 6 M³ - CARGA COM ESCAVADEIRA HIDRÁULICA (CAÇAMBA DE 0,80 M³ / 111 HP) E DESCARGA LIVRE (UNIDADE: M3). AF_07/2020	TRAN - TRANSPORTES, CARGAS E DESCARGAS	m³	73,54	11,18	822,17	0,12	99,52
94966	SINAPI	CONCRETO FCK = 30MPA, TRAÇO 1:2,1:2,5 (EM MASSA SECA DE CIMENTO/ AREIA MÉDIA/ BRITA 1) - PREPARO MECÂNICO COM BETONEIRA 400 L. AF_05/2021	FUES - FUNDAÇÕES E ESTRUTURAS	m³	1,08	638,60	689,68	0,10	99,62
97053	SINAPI	SINALIZAÇÃO COM FITA FIXADA EM CONE PLÁSTICO, INCLUINDO CONE. AF_11/2017	SEDI - SERVIÇOS DIVERSOS	M	50,0	10,97	548,50	0,08	99,70
96547	SINAPI	ARMAÇÃO DE BLOCO, VIGA BALDRAME OU SAPATA UTILIZANDO AÇO CA-50 DE 12,5 MM - MONTAGEM. AF_06/2017	FUES - FUNDAÇÕES E ESTRUTURAS	KG	31,0	13,10	406,10	0,06	99,76
COMP03	Próprio	DEMOLIÇÃO MECÂNICA DE ESTRUTURA EXISTENTE, COM ESCAVADEIRA HIDRÁULICA COM MARTELO HIDRÁULICO - SEM REAPROVEITAMENTO	CANT - CANTEIRO DE OBRAS	m³	4,0	100,15	400,60	0,06	99,82
101144	SINAPI	ESCAVAÇÃO HORIZONTAL, INCLUINDO CARGA, DESCARGA E TRANSPORTE EM SOLO DE 1ª CATEGORIA COM TRATOR DE ESTEIRAS (100HP/LÂMINA: 2,19M3) E CAMINHÃO BASCULANTE DE 14M3, DMT ATÉ 200M. AF_07/2020	MOVMT - MOVIMENTO DE TERRA	m³	19,14	17,91	342,79	0,05	99,87
98524	SINAPI	LIMPEZA MANUAL DE VEGETAÇÃO EM TERRENO COM ENXADA. AF_05/2018	URBA - URBANIZAÇÃO	m²	90,0	3,14	282,60	0,04	99,91
92873	SINAPI	LANÇAMENTO COM USO DE BALDES, ADENSAMENTO E ACABAMENTO DE CONCRETO EM ESTRUTURAS. AF_12/2015	FUES - FUNDAÇÕES E ESTRUTURAS	m³	1,08	227,26	245,44	0,04	99,94
97051	SINAPI	SINALIZAÇÃO COM FITA FIXADA NA ESTRUTURA. AF_11/2017	SEDI - SERVIÇOS DIVERSOS	M	54,0	2,87	154,98	0,02	99,97
101010	SINAPI	CARGA, MANOBRA E DESCARGA DE PERFIL METÁLICO EM CAMINHÃO CARROCERIA COM GUINDAUTO (MUNCK) 11,7 TM. AF_07/2020	TRAN - TRANSPORTES, CARGAS E DESCARGAS	T	3,36	32,50	109,20	0,02	99,98
99814	SINAPI	LIMPEZA DE SUPERFÍCIE COM JATO DE ALTA PRESSÃO. AF_04/2019	SEDI - SERVIÇOS DIVERSOS	m²	40,0	1,96	78,40	0,01	99,99
99058	SINAPI	LOCAÇÃO DE PONTO PARA REFERÊNCIA TOPOGRÁFICA. AF_10/2018	SERT - SERVIÇOS TÉCNICOS	UN	4,0	9,75	39,00	0,01	100,00

<b>Total sem BDI</b>	<b>541.667,68</b>
<b>Total do BDI</b>	<b>141.377,12</b>
<b>Total Geral</b>	<b>683.044,80</b>



PROponente: PREFEITURA MUNICIPAL DE PIO XII/MA.

Objeto: EXECUÇÃO DE PONTE EM CONCRETO ARMADO LOCALIZADO NO POVOADO FAZENDA NOVA, ZONA RURAL DO MUNICÍPIO DE PIO XII-MA. BANCOS: SINAPI - 08/2023, SICRO3- 04/2023, ORSE-08/2023, SEINFRA-027. COM DESONERAÇÃO.

BDI: 26,14%

ENCARGOS SOCIAIS

HOTISTA: 47,70%

MENSALISTA: 84,61%

Cronograma Físico e Financeiro

Item	Descrição	Total Por Etapa	30 DIAS	60 DIAS	90 DIAS	120 DIAS
1	ADMINISTRAÇÃO DA OBRA E IMPLANTAÇÃO DE CANTEIROS	100,00% 65.938,49	25,00% 16.484,62	25,00% 16.484,62	25,00% 16.484,62	25,00% 16.484,62
2	SERVIÇOS PRELIMINARES	100,00% 3.300,06	100,00% 3.300,06			
3	MOVIMENTAÇÃO DE TERRA	100,00% 12.172,55	50,00% 6.086,28	50,00% 6.086,28		
4	INFRAESTRUTURA	100,00% 217.686,51	50,00% 108.843,26	50,00% 108.843,26		
5	MESOESTRUTURA	100,00% 42.255,39			50,00% 21.127,70	50,00% 21.127,70
6	SUPRAESTRUTURA	100,00% 317.451,56				100,00% 317.451,56
7	SINALIZAÇÃO VERTICAL	100,00% 21.283,30				100,00% 21.283,30
8	SERVIÇOS COMPLEMENTARES	100,00% 2.956,94				100,00% 2.956,94
Porcentagem			19,72%	19,24%	5,51%	55,53%
Custo			134.714,21	131.414,15	37.612,32	379.304,12
Porcentagem Acumulado			19,72%	38,96%	44,47%	100,0%
Custo Acumulado			134.714,21	266.128,36	303.740,68	683.044,80

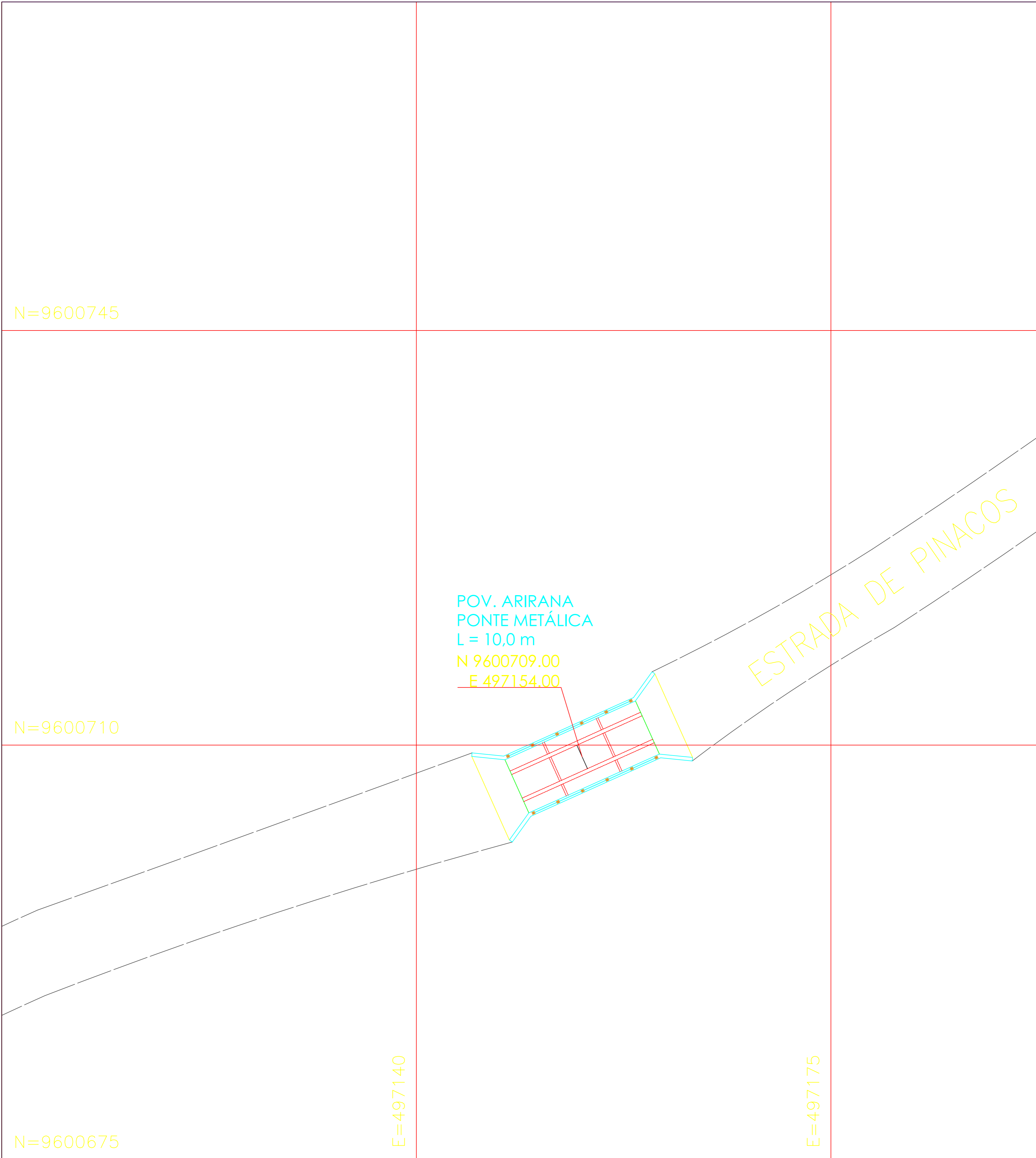

REV	DATA	VER	APPR	DESCRIÇÃO DAS REVISÕES
01	18/10/2023	BRENNNA K.	BRENNNA K.	EMISSÃO INICIAL

REVISÕES

	DES.: CKCN	DISCIPLINA: OBRAS DE ARTE ESPECIAIS PONTE NAS DIMENSÕES 10,00X4,00M
	ESC.: 1/1000	AUTOR DO PROJ./ RESP. TÉC.:
	DATA: OUTUBRO/2023	

CLIENTE: PREFEITURA MUNICIPAL DE PIO-XII - MA	LOGRADOURO: POVOADO FAZENDA NOVA	
OBJETO: OBRAS DE ARTE ESPECIAIS PONTE EM ESTRUTURA METÁLICA E CONCRETO ARMADO	EXTENSÃO TOTAL: -	FOLHA Nº: <b>01/05</b>
TÍTULO: GEORREFERENCIAMENTO / LOCALIZAÇÃO		

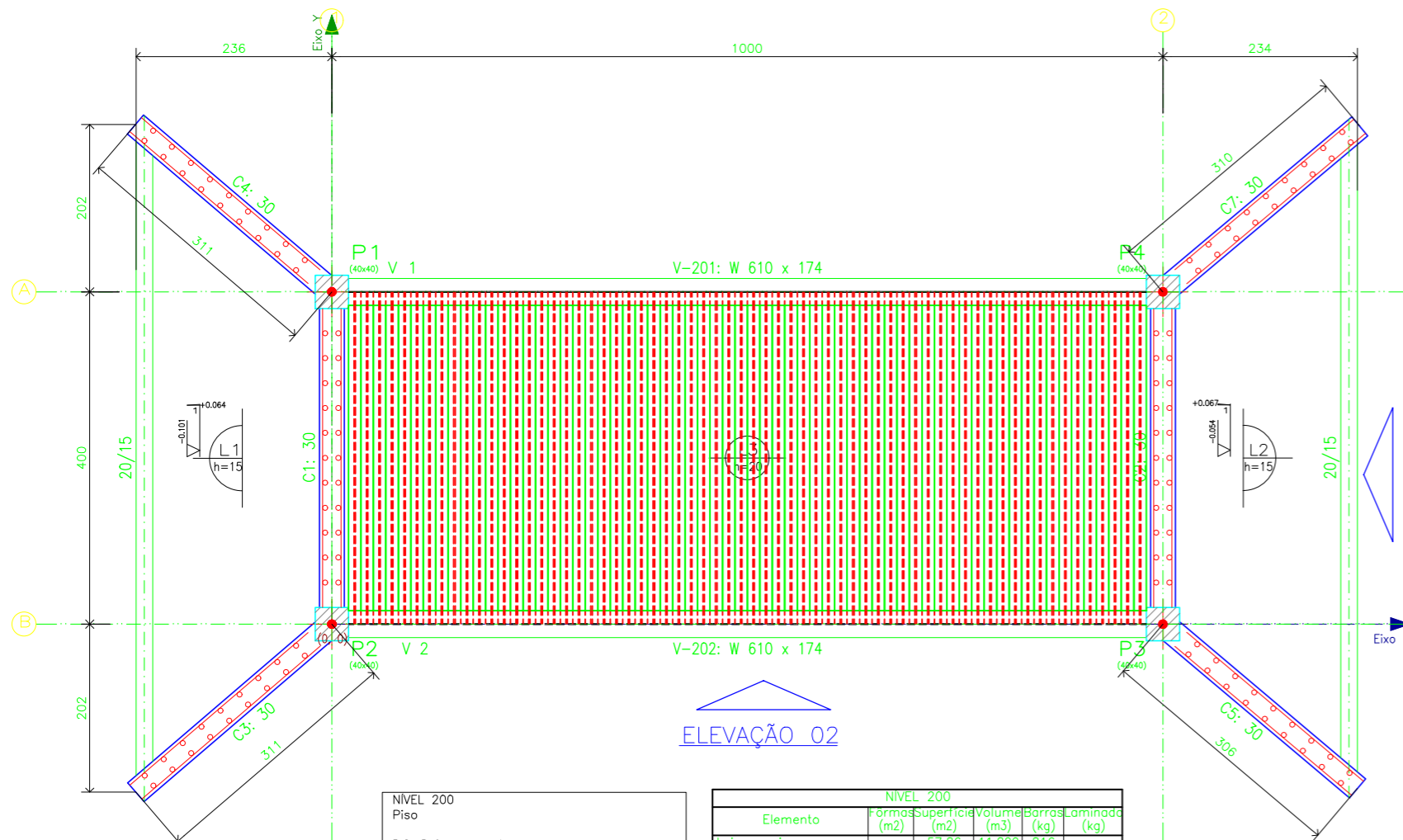

NIVEL 200  
Piso  
R.3. Reforço superior  
R.1. Reforço inferior  
Consulte os detalhes construtivos correspondentes à ligação das vigas metálicas com lajes  
Sobrecarga = 0,15 t/m<sup>2</sup>  
Carga permanente = 0,2 t/m<sup>2</sup>  
Escala: 1:50

Elemento	Quantidade	Comprimento (m)	Volume (m <sup>3</sup> )	Peso (kg)
Lajes maciças	1	47,86	11,200	816
Vigas	8,87	14,78	0,450	3358
Muros de concreto armado	-	109,62	16,443	1308
Pilares	10,44	1,050	1,47	1108
<b>Total</b>			<b>29,163</b>	<b>2372</b>
Índice (kg/m <sup>2</sup> )			0,208	15,93
Superfície total				1138 m <sup>2</sup>

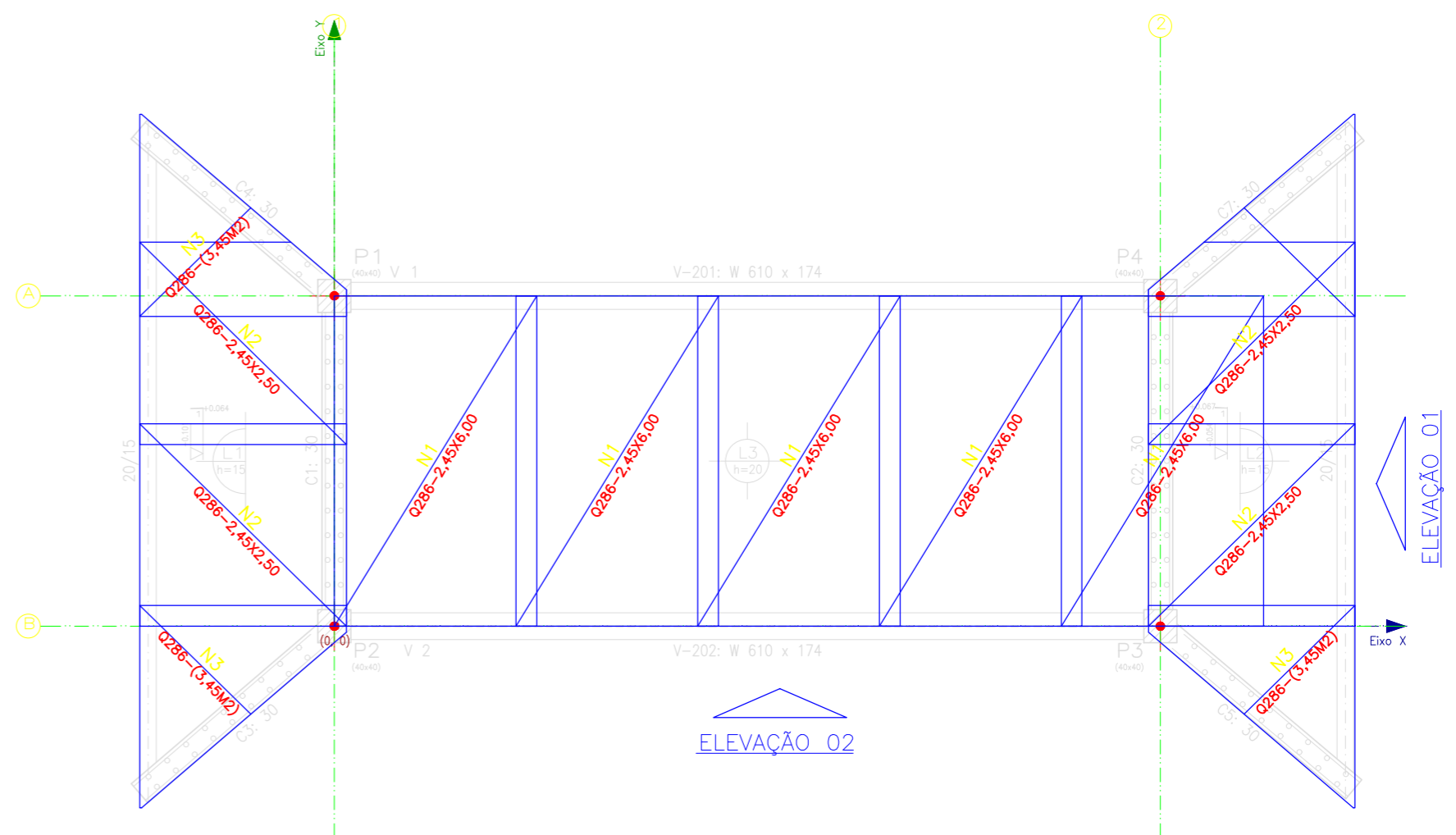

DETALHE-2  
TRANSPOSSO DA TELA NO PISO -1,40 e -1,00  
ESCALA: 5/1

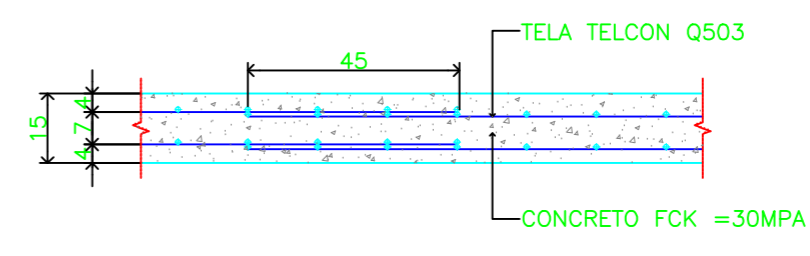

ESPECIFICAÇÃO TÉCNICA DAS TELAS

Nº	TIPO DE TELA	EL-ESPAÇ (mm)	FT-ESPAÇ (mm)	DIMENSÕES (cm)	PESO (kg/m <sup>2</sup> )	QUANT.	PESO (kg)
1	Q286	6 / 10	6 / 10	245X400	4,48	5	219,52
2	Q286	6 / 10	6 / 10	245X250	4,48	5	219,52
3	Q286	6 / 10	6 / 10	3,45X42	4,48	8	123,65
<b>PESO TOTAL</b>							<b>562,69</b>

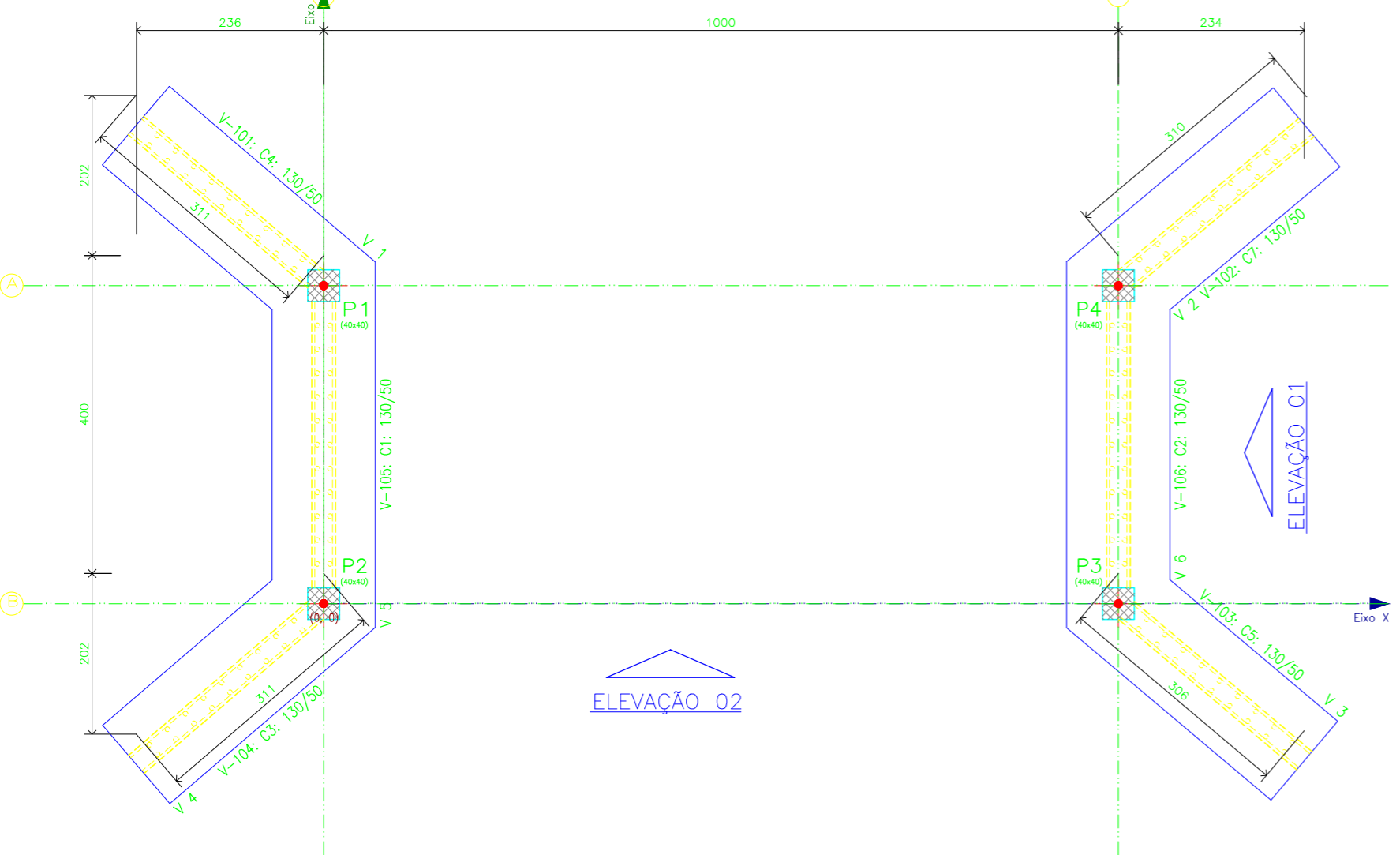

NIVEL 100  
Piso  
Sobrecarga = 0,15 t/m<sup>2</sup>  
Carga permanente = 0,2 t/m<sup>2</sup>  
Escala: 1:50

Elemento	Quantidade	Comprimento (m)	Volume (m <sup>3</sup> )	Peso (kg)
Lajes maciças	1	22,97	25,84	13.960
Vigas	10,40	12,00	0,200	1.500
Muros	10,00	25,84	14,000	840
Índice (kg/m <sup>2</sup> )			0,529	31,00
Superfície total				648 m <sup>2</sup>

REVISÃO

REV.	DATA	VER.	APP.	DESCRIÇÃO DAS REVISÕES
01				

CLIENTE: PREFEITURA MUNICIPAL DE PIO XII - MA  
OBJETO: OBRAS DE ARTE ESPALHOS - PONTE EM ESTRUTURA METÁLICA E CONCRETO ARMADO  
PROJETO: FORMAS E ARMADA DA LAJE  
DATA: 03/05

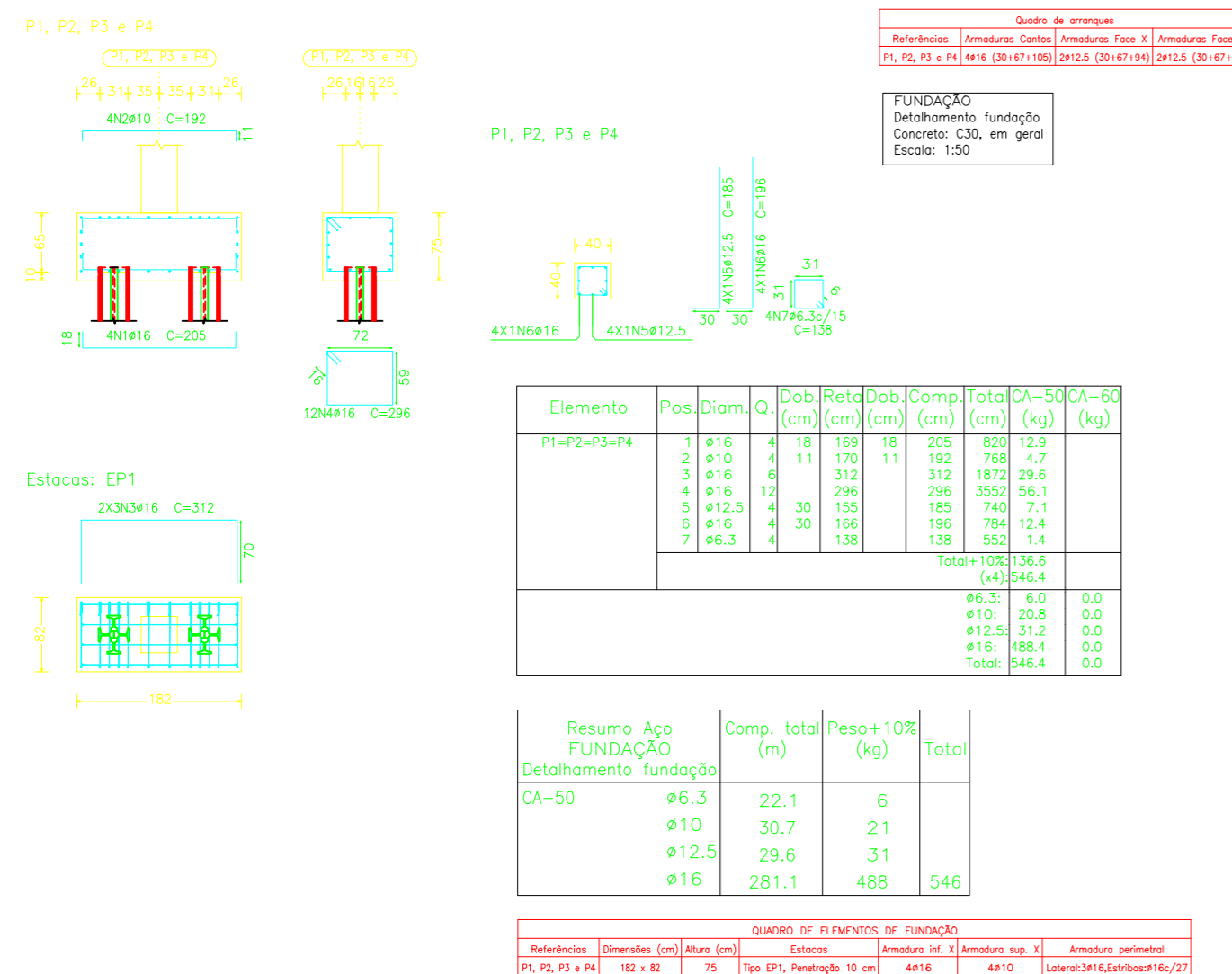

Elemento	Pos.	Diam.	Dob.	Rel.	Dob.	Comp.	Total	CA-50	CA-60
P1=P2=P3=P4	1	Ø18	4	18	180	18	205	820	120
	2	Ø10	4	11	110	11	121	750	4,7
	3	Ø16	4	312	312	312	1872	29,6	
	4	Ø16	12	296	296	3552	56,1		
	5	Ø12,5	4	30	155	185	740	7,1	
	6	Ø16	4	166	166	784	12,4		
	7	Ø6,3	4	138	138	552	1,4		
<b>TOTAL</b>									<b>1368</b>
									<b>(x)3=464,4</b>
									<b>Ø6,3: 6,0 0,0</b>
									<b>Ø10: 20,8 0,0</b>
									<b>Ø12,5: 31,2 0,0</b>
									<b>Ø16: 488,4 0,0</b>
									<b>Total: 546,4 0,0</b>

Resumo Aço FUNDAÇÃO

Comp. total (m)	Peso+10% (kg)	Total
22,1	6	
Ø6,3	2,1	
Ø12,5	3,1	
Ø16	488	546

QUADRO DE ELEMENTOS DE FONDAÇÃO

Referência	Dimensão (cm)	Área (cm <sup>2</sup> )	Entoso	Área (cm <sup>2</sup> )	Área (cm <sup>2</sup> )	Área (cm <sup>2</sup> )
P1, P2, P3 e P4	18 x 82	75	Ø16	Ø10	Ø12,5	Ø16

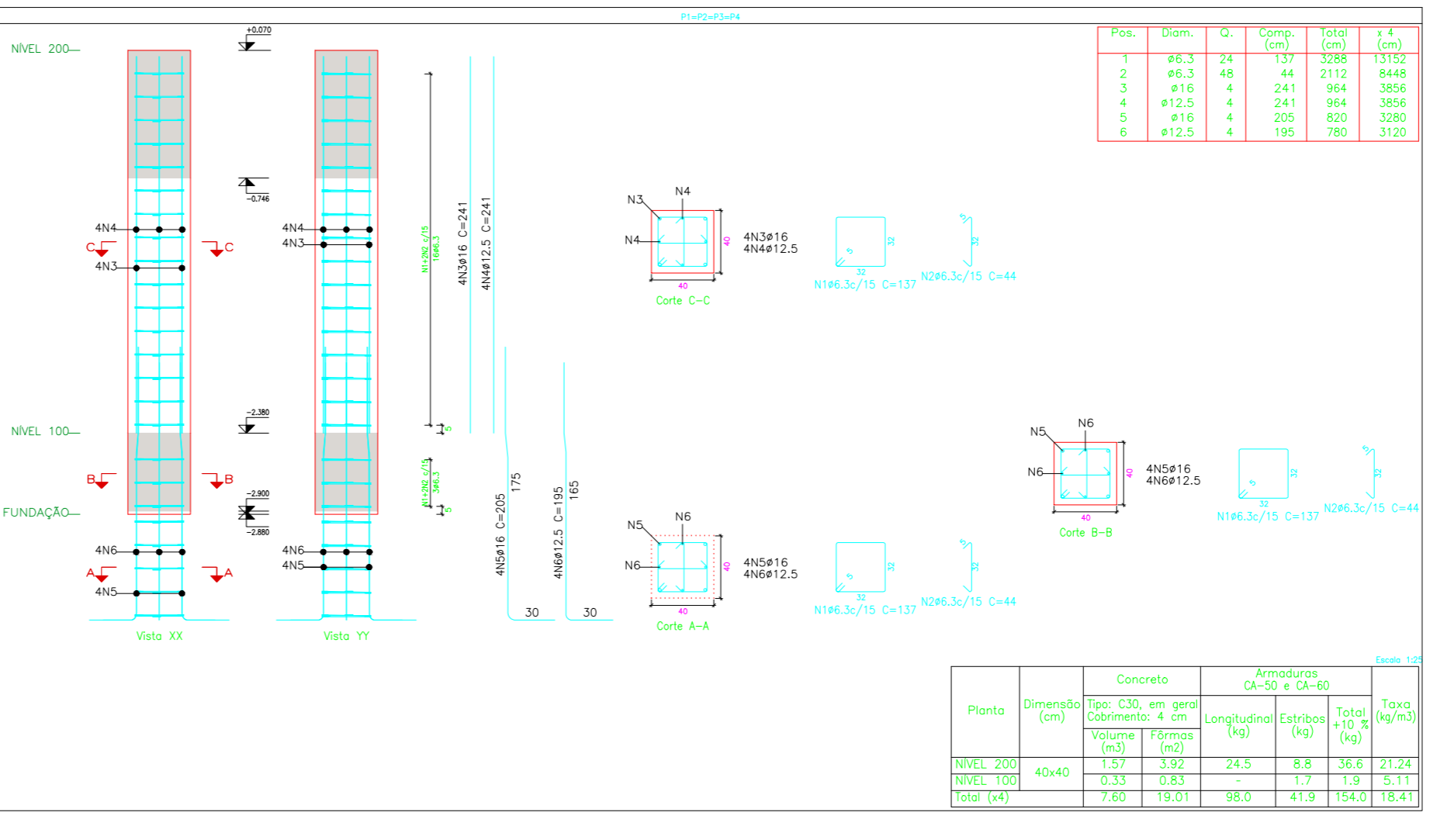

Planta	Dimensão (cm)	Concreto	Armadura CA-50 e CA-60	Volume (m <sup>3</sup> )	Esforço (kg)	Total (kg)	Taxa (kg/m <sup>3</sup> )
NIVEL 200	40x40	1,37	3,92	24,5	8,8	36,0	21,24
NIVEL 100	40x40	0,33	0,83	-	1,7	1,9	5,11
TOTAL (kg)		7,00	13,01	98,0	41,9	159,0	18,41

Elemento	Pos.	Diam.	Q.	Esquema (cm)	Comp. (cm)	Total (cm)	CA-50 (kg)	CA-60 (kg)
P1=P2=P3=P4	1	Ø6,3	24	18	137	3288	6,1	
	2	Ø6,3	48	18	44	2112	5,2	
	3	Ø16	4	312	312	1248		29,6
	4	Ø12,5	4	30	155	740		7,1
	5	Ø16	4	166	166	784		12,4
	6	Ø12,5	4	30	155	740		7,1
<b>TOTAL</b>							<b>108,4</b>	<b>47,0</b>
							<b>(x)3=325,2</b>	<b>141,0</b>
							<b>Ø6,3: 58,4 0,0</b>	
							<b>Ø12,5: 74,0 0,0</b>	
							<b>Ø16: 123,6 0,0</b>	
							<b>Total: 256,0 0,0</b>	

Resumo Aço Pilares

Comp. total (m)	Peso+10% (kg)	Total
216,0	58	
Ø12,5	69,8	74
Ø16	71,4	124
		258

Pilares que nascem em NIVEL 100 e chegam em NIVEL 200  
Concreto: C30, em geral  
Aço das barras: CA-50 e CA-60  
Aço dos estribos: CA-50 e CA-60

Implantação de pilares - FUNDAÇÃO

Pilar	Dimensão (cm)	Coordenada X (cm)	Coordenada Y (cm)	Comp. (cm)	Total (cm)	CA-50 (kg)	CA-60 (kg)
P1	40x40	0	0	400	0	0	0
P2	40x40	0	0	1000	0	0	0
P3	40x40	1000	0	400	0	0	0
P4	40x40	1000	0	400	0	0	0

Cota de arranque dos pilares: -2,90 m

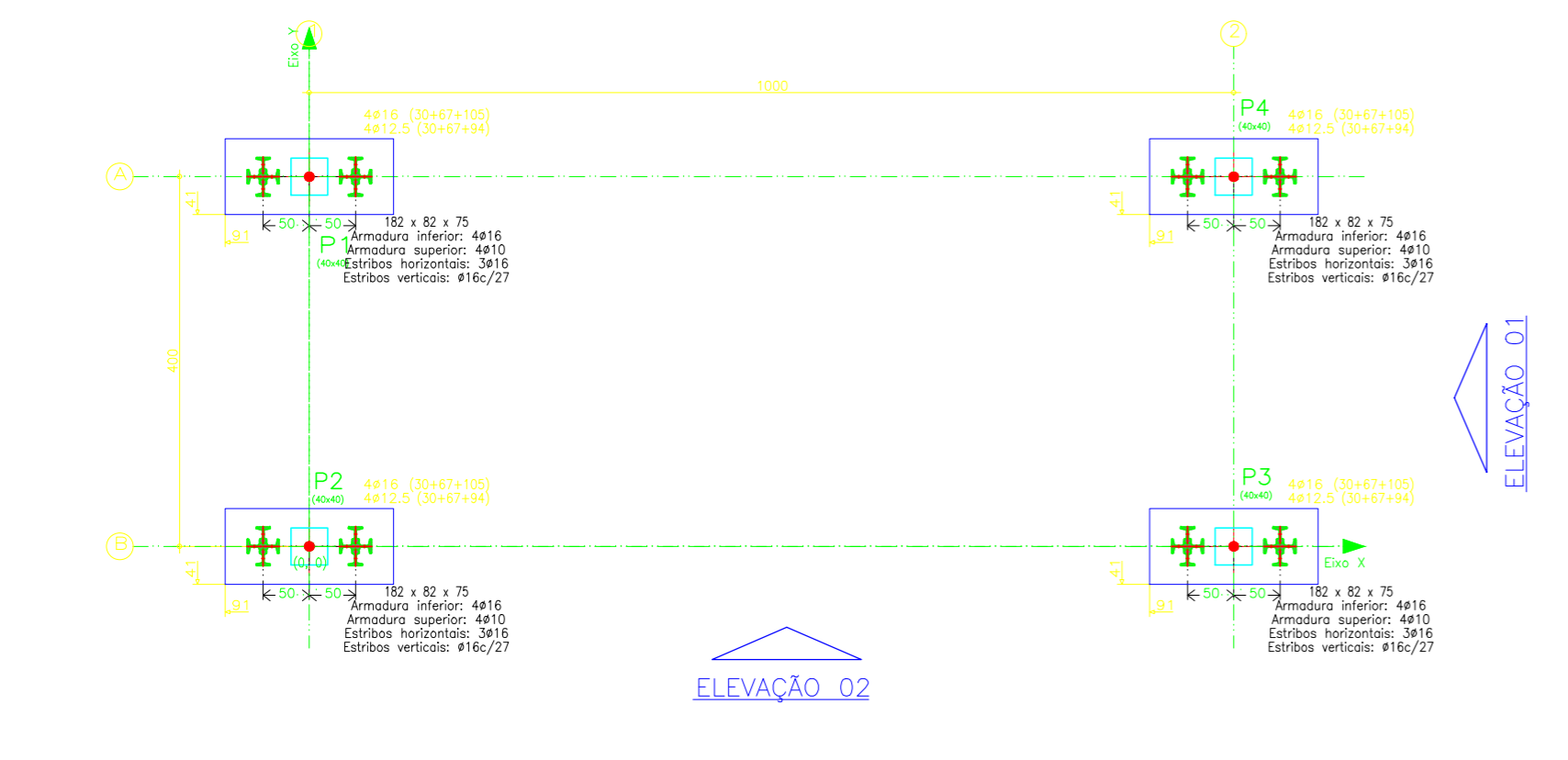
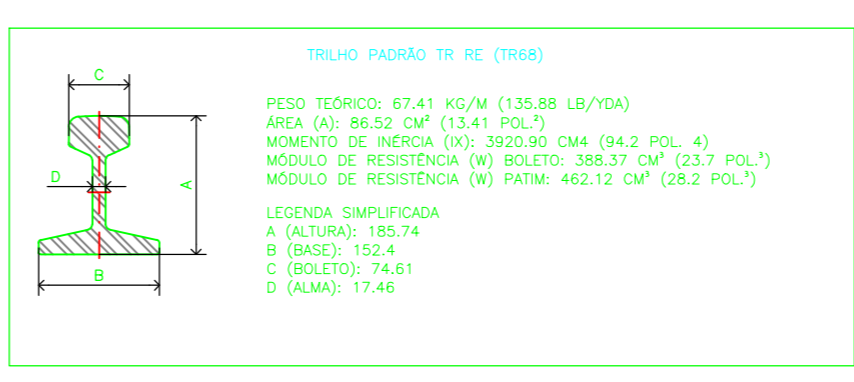

REVISÃO

REV.	DATA	VER.	APP.	DESCRIÇÃO DAS REVISÕES
01				

CLIENTE: PREFEITURA MUNICIPAL DE PIO XII - MA  
OBJETO: OBRAS DE ARTE ESPALHOS - PONTE EM ESTRUTURA METÁLICA E CONCRETO ARMADO  
PROJETO: LOCALIZAÇÃO DE FUNDAÇÃO/ARMADA DOS BLOCOS DE ANCORAGEM E ARMADA DE PILARES  
DATA: 02/05



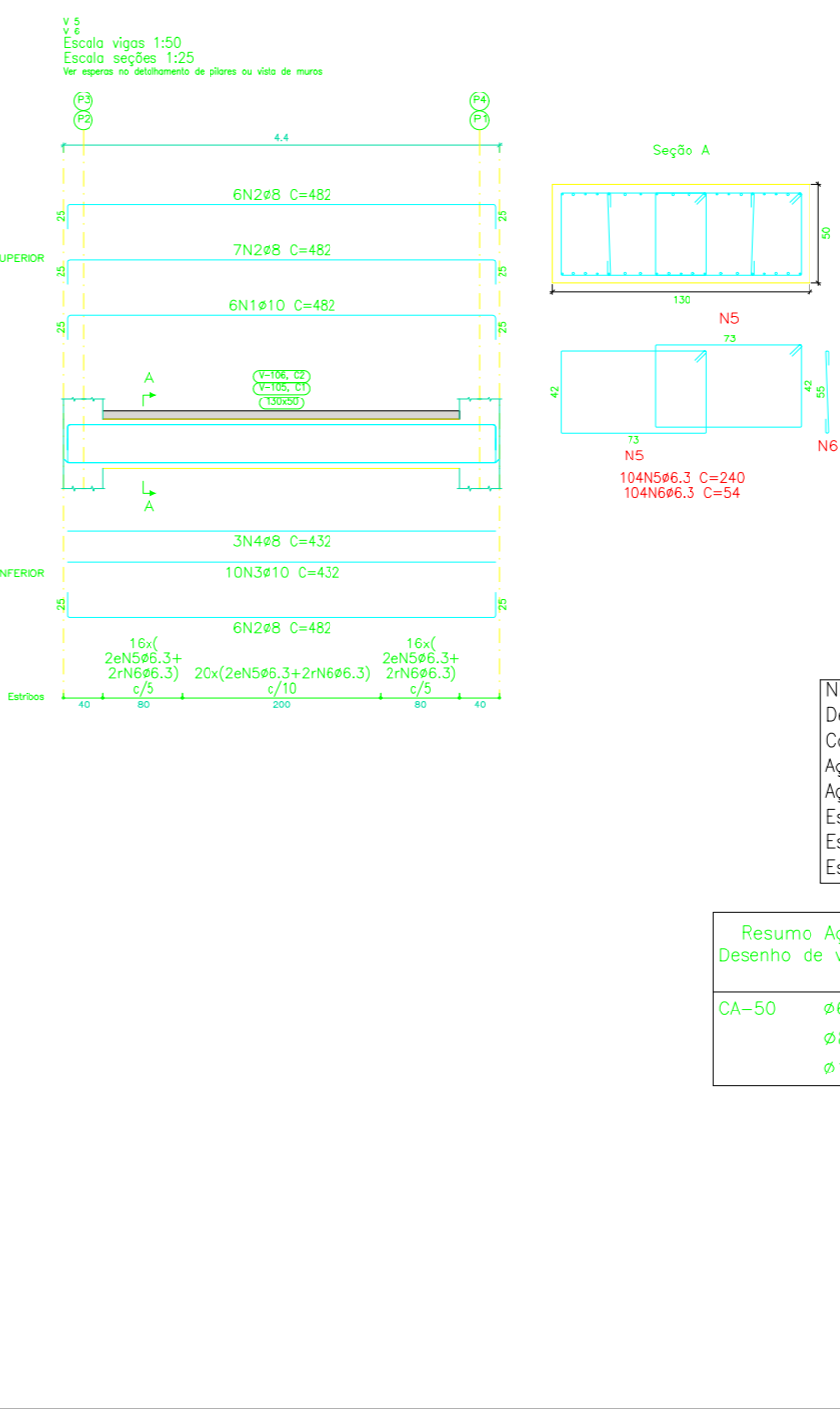
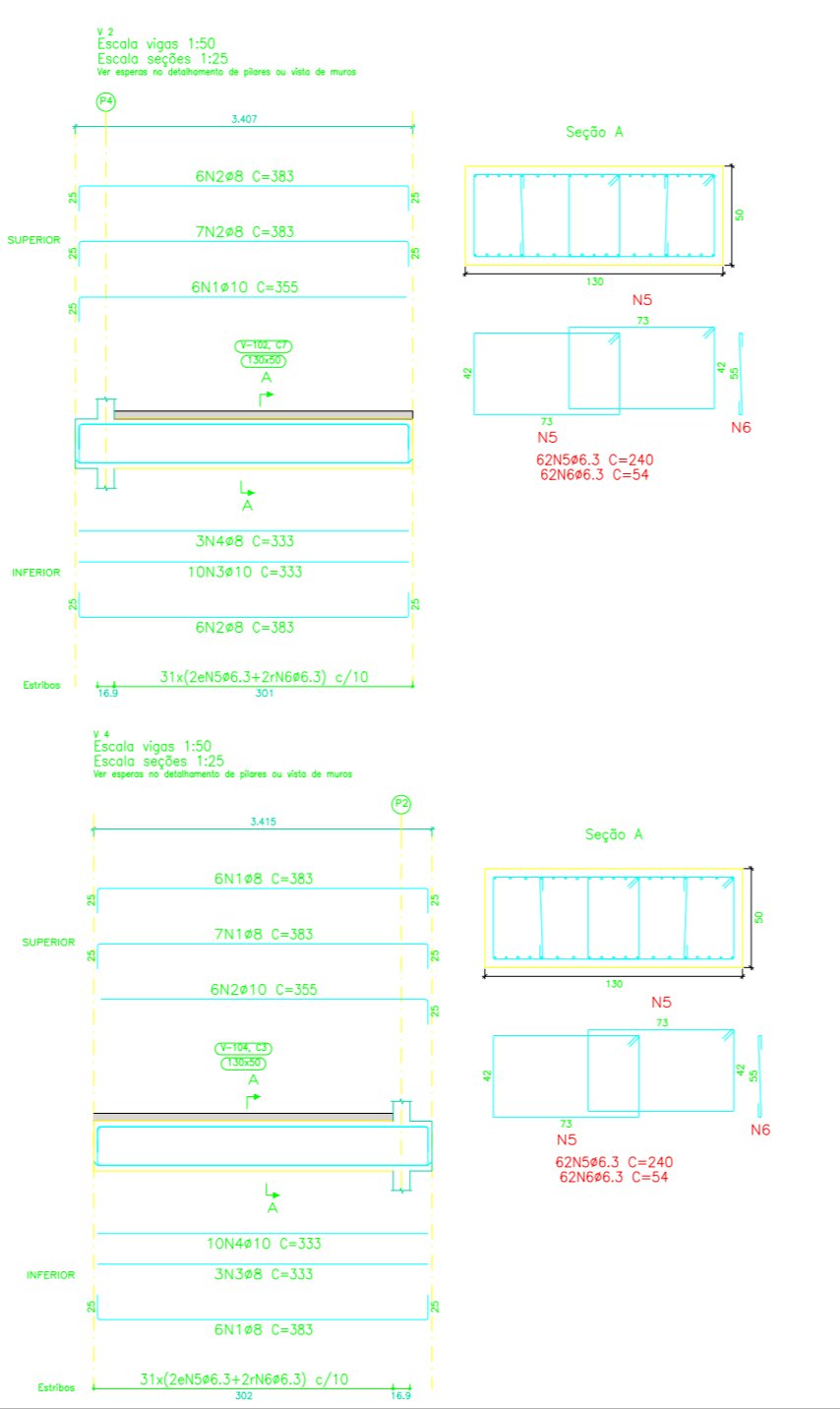
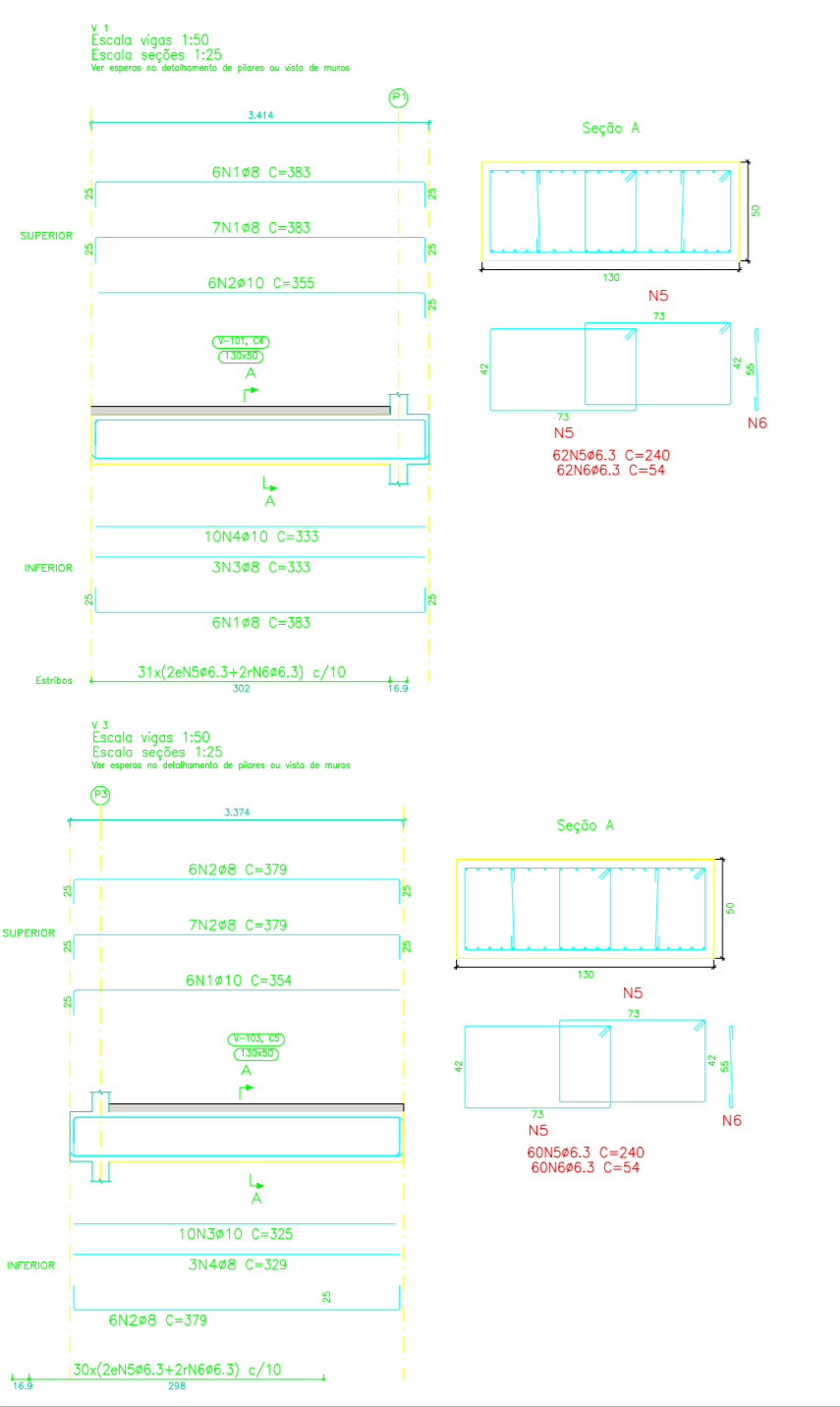

Elemento	Pos	Diam	Q	Esquema (cm)	Comp (cm)	Total (cm)	CA-50 (kg)	CA-60 (kg)
V.1	1	Ø8	18	300	383	7277	28,7	
	2	Ø10	4	300	355	2130	13,1	
	3	Ø8	18	300	333	999	3,9	
	4	Ø10	10	300	333	333	20,5	
	5	Ø6,3	62	41	241	14942	36,6	
	6	Ø6,3	62	41	54	3348	8,2	
Total: 1058122,1								
V.2	1	Ø10	4	300	355	2130	13,1	
	2	Ø8	18	300	383	7277	28,7	
	3	Ø10	10	300	333	999	3,9	
	4	Ø8	18	300	333	999	3,9	
	5	Ø6,3	62	41	241	14942	36,6	
	6	Ø6,3	62	41	54	3348	8,2	
Total: 1058122,1								
V.3	1	Ø10	4	300	354	2124	13,1	
	2	Ø8	18	300	379	7293	28,4	
	3	Ø10	10	300	325	975	20,0	
	4	Ø8	18	300	329	987	3,9	
	5	Ø6,3	60	41	241	14460	35,4	
	6	Ø6,3	60	41	54	3240	7,9	
Total: 1058122,1								
V.4	1	Ø8	18	300	383	7277	28,7	
	2	Ø10	4	300	355	2130	13,1	
	3	Ø8	18	300	333	999	3,9	
	4	Ø10	10	300	333	333	20,5	
	5	Ø6,3	62	41	241	14942	36,6	
	6	Ø6,3	62	41	54	3348	8,2	
Total: 1058122,1								
V.5V.6	1	Ø10	4	300	482	2892	17,8	
	2	Ø8	18	300	482	9158	36,2	
	3	Ø10	10	300	432	4320	26,6	
	4	Ø8	18	300	432	1296	5,1	
	5	Ø6,3	104	41	241	25064	61,4	
	6	Ø6,3	104	41	54	5616	13,8	
Total: 1058122,1								

**NIVEL 100**  
 Desenho de vigas  
 Concreto: C30, em geral  
 Aço das barras: CA-50 e CA-60  
 Aço das estacas: CA-50 e CA-60  
 Escala vigas 1:50  
 Escala seções 1:25

Resumo Aço	Comp. total (cm)	Peso+10% (kg)	Total
CA-50	Ø6.3 1339.3	361	
	Ø8 539.2	234	
	Ø10 361.8	245	840

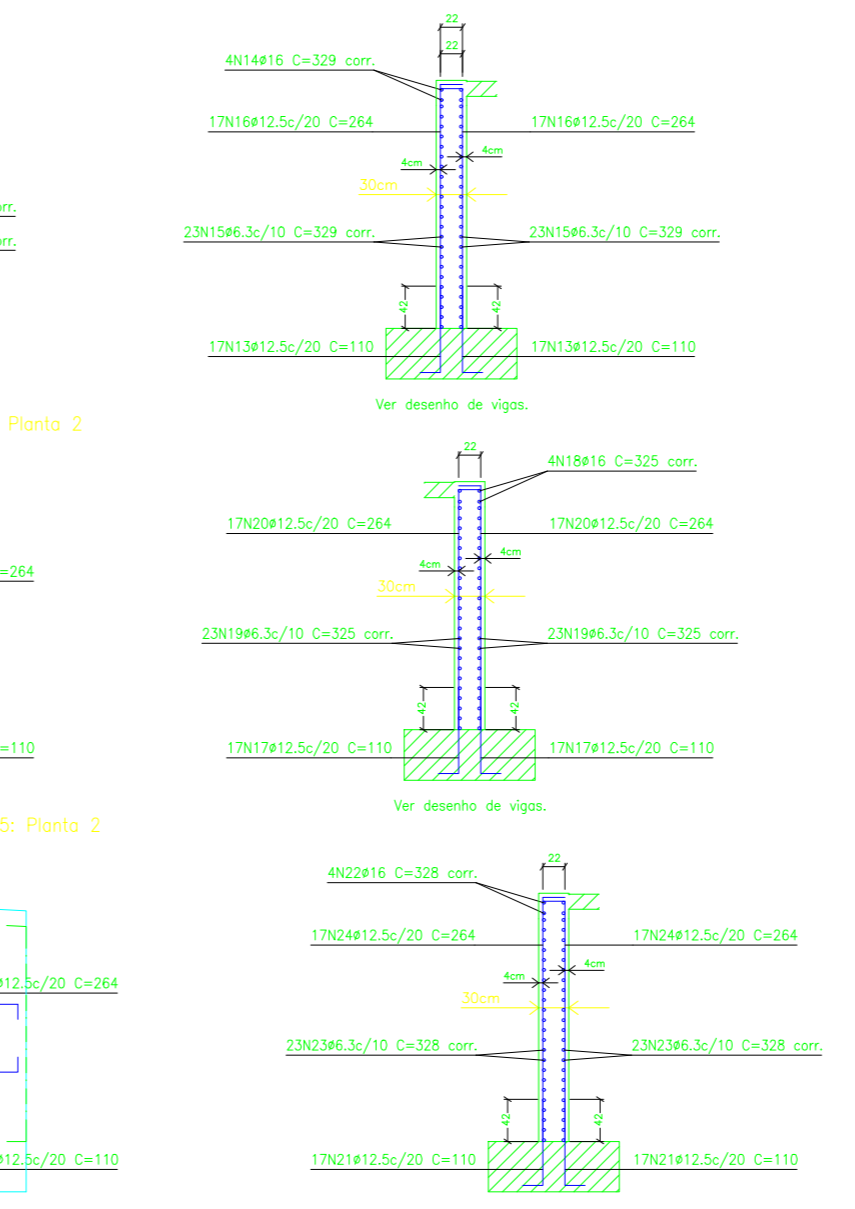
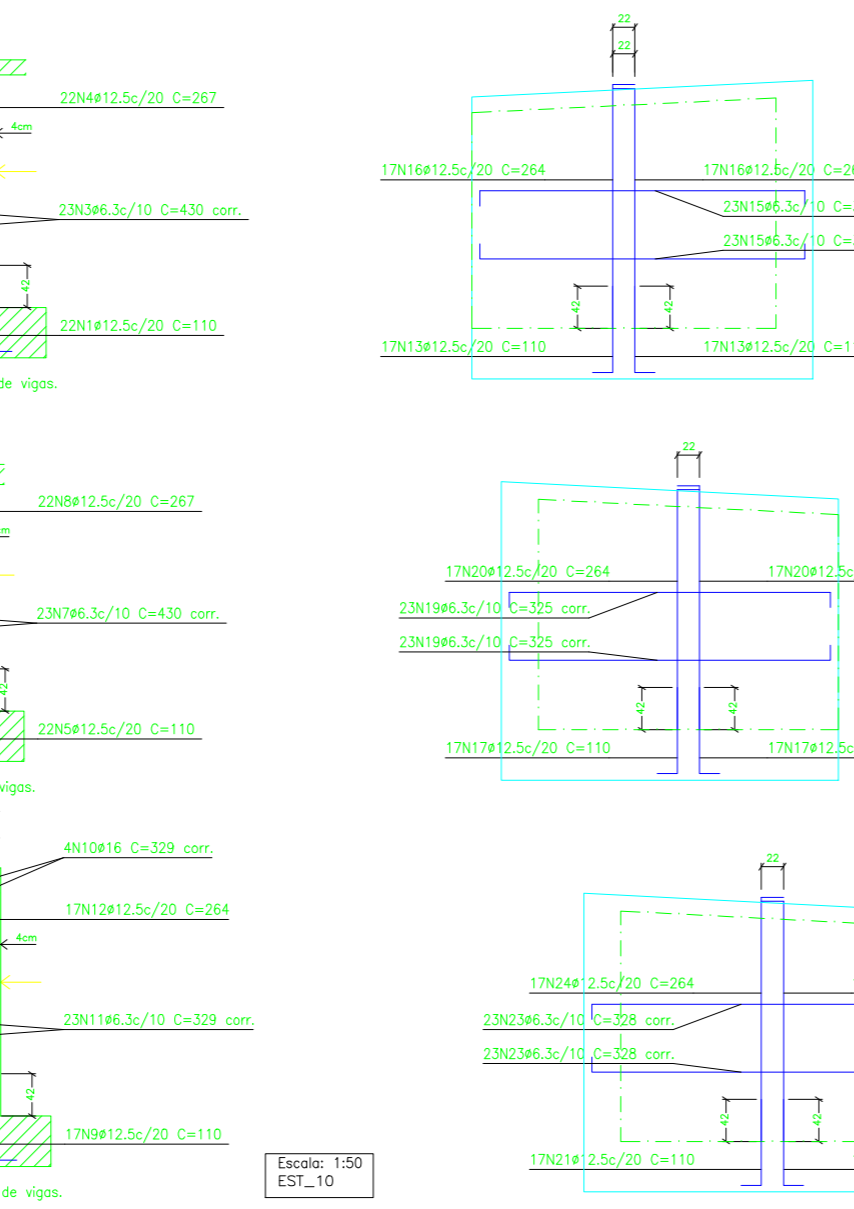
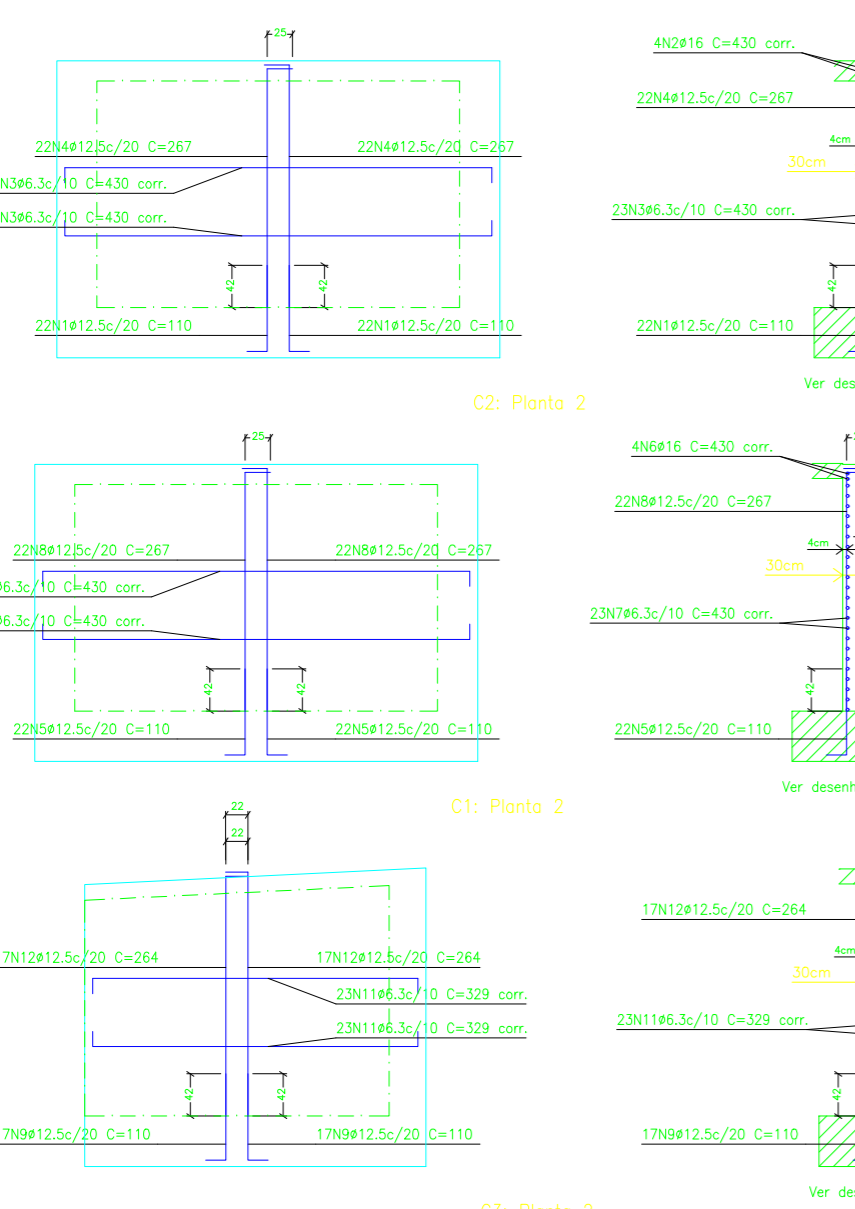

**Resumo Aço**  
 Muros de concreto armado

Comp. total (cm)	Peso+10% (kg)	Total
Ø6.3 998.7	269	
Ø12.5 838.2	888	
Ø16 86.8	151	1308

Elemento	Pos	Diam	Q	Ret (cm)	Comp (cm)	Total (cm)	CA-50 (kg)	CA-60 (kg)
C2	1	Ø12.5	44	20	89	109	4794	46,2
	2	Ø16	4	VAR.	VAR.	1720	27,2	
	3	Ø6,3	46	25	242	19784	48,4	
	4	Ø12.5	44	25	242	267	11748	113,3
Total: 1058122,1								
C1	5	Ø12.5	44	20	89	109	4794	46,2
	6	Ø16	4	VAR.	VAR.	1720	27,2	
	7	Ø6,3	46	25	242	19784	48,4	
	8	Ø12.5	44	25	242	267	11748	113,3
Total: 1058122,1								
C3	9	Ø12.5	34	20	89	109	3704	35,7
	10	Ø16	4	VAR.	VAR.	1310	20,5	
	11	Ø6,3	46	22	242	15134	37,1	
	12	Ø12.5	34	22	242	284	8978	86,5
Total: 1058122,1								
C4	13	Ø12.5	34	20	89	109	3704	35,7
	14	Ø16	4	VAR.	VAR.	1310	20,5	
	15	Ø6,3	46	22	242	15134	37,1	
	16	Ø12.5	34	22	242	284	8978	86,5
Total: 1058122,1								
C5	17	Ø12.5	34	20	89	109	3704	35,7
	18	Ø16	4	VAR.	VAR.	1310	20,5	
	19	Ø6,3	46	22	242	15134	37,1	
	20	Ø12.5	34	22	242	284	8978	86,5
Total: 1058122,1								
C7	21	Ø12.5	34	20	89	109	3704	35,7
	22	Ø16	4	VAR.	VAR.	1310	20,5	
	23	Ø6,3	46	22	242	15134	37,1	
	24	Ø12.5	34	22	242	284	8978	86,5
Total: 1058122,1								

REVISÃO

REV.	DATA	VER.	APR.	DESCRIÇÃO DAS REVISÕES

CLIENTE: PREFEITURA MUNICIPAL DE PIO XII - MA  
 PROJETO: OBRAS DE ABRE ESPAÇOS PARA A INSTALAÇÃO DE ESTRUTURA METÁLICA E CONCRETO ARMADO  
 DATA: 05/05

Apóio simples no extremo do vão.  
 Viga metálica sobre pilar de concreto sem continuidade.

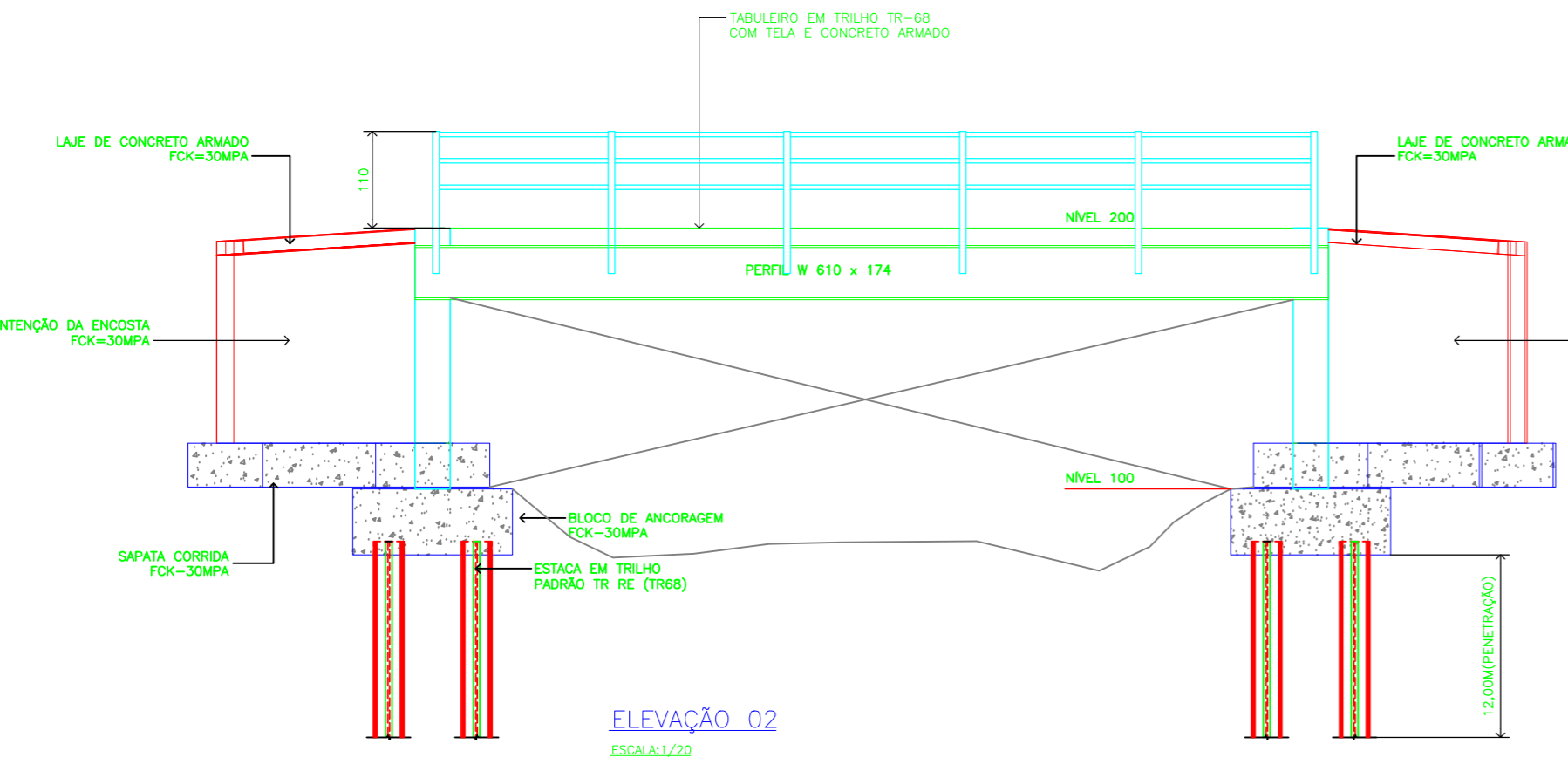
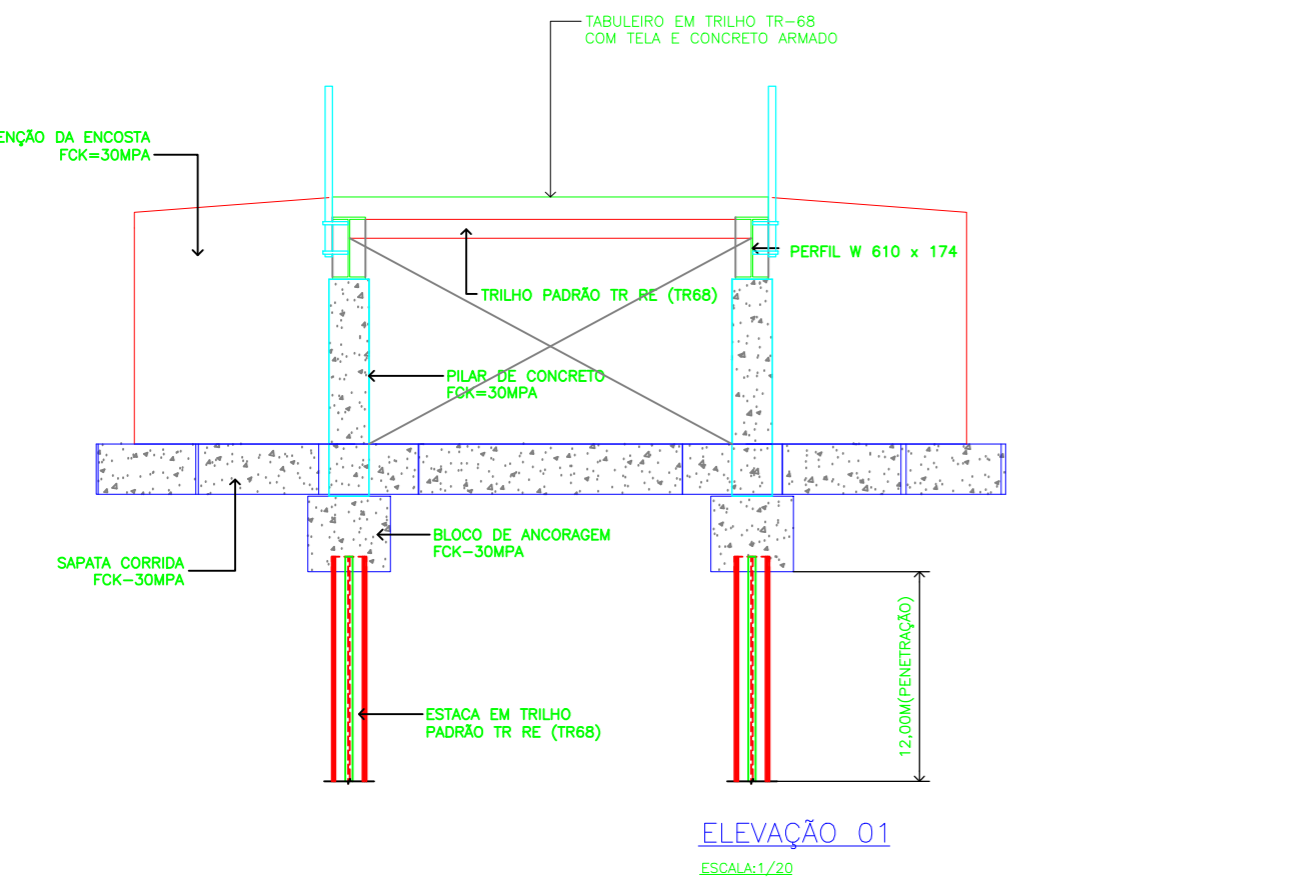
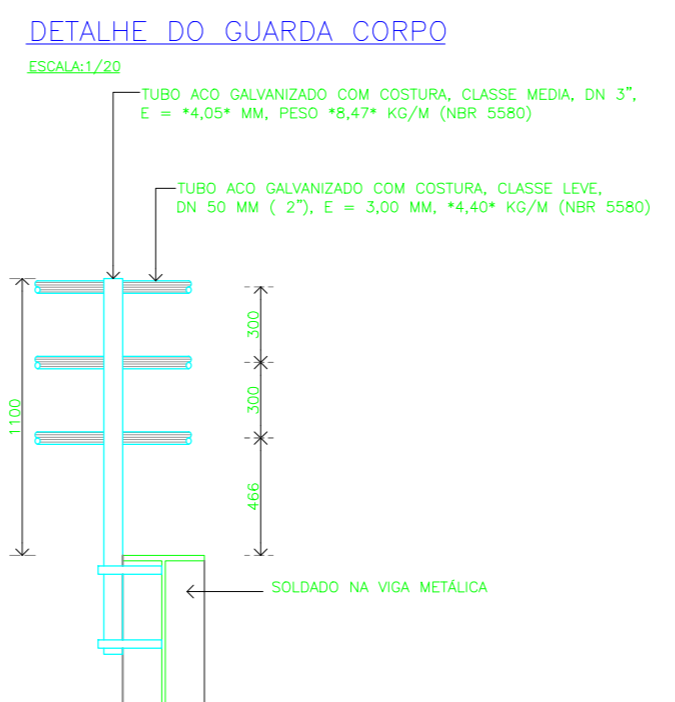
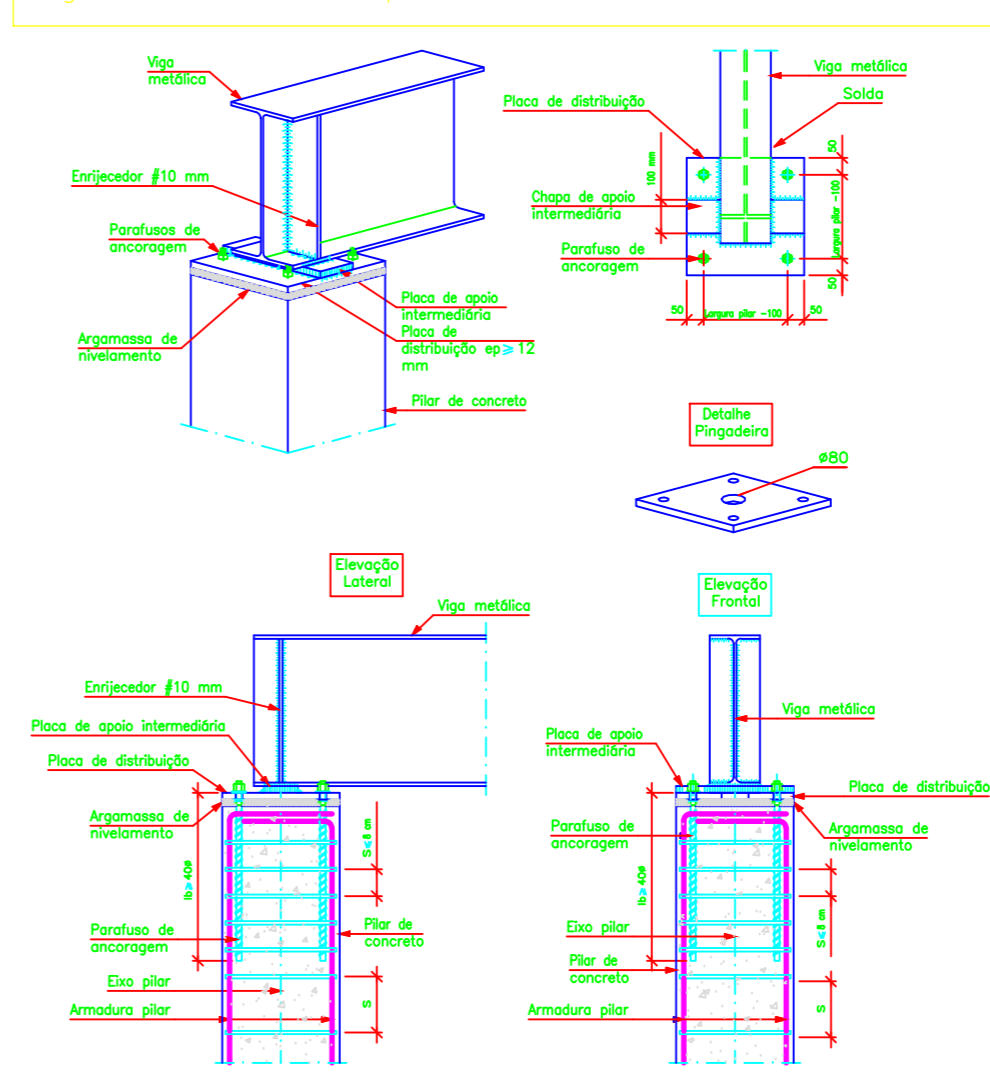

**NIVEL 200**  
 Desenho de vigas  
 Aço laminado em perfis: A-36  
 Escala vigas 1:50  
 Escala seções 1:25

REVISÃO

REV.	DATA	VER.	APR.	DESCRIÇÃO DAS REVISÕES

CLIENTE: PREFEITURA MUNICIPAL DE PIO XII - MA  
 PROJETO: OBRAS DE ABRE ESPAÇOS PARA A INSTALAÇÃO DE ESTRUTURA METÁLICA E CONCRETO ARMADO  
 DATA: 04/05



**Anotação de Responsabilidade Técnica - ART**  
**Lei nº 6.496, de 7 de dezembro de 1977**

**CREA-MA**

**ART OBRA / SERVIÇO**  
**Nº MA20230702290**

**Conselho Regional de Engenharia e Agronomia do Estado do Maranhão**

INICIAL

**1. Responsável Técnico**

**BRENNA KEROLAYNNE OLIVEIRA DE SOUSA MARTINS**

Título profissional: **ENGENHEIRA CIVIL**

RNP: **1121087000**

Registro: **121087000MA**

**2. Dados do Contrato**

Contratante: **Prefeitura Municipal de Pio XII**

**RUA Dr. José Buornet**

Complemento: **Próximo a Praça do Gavião**

Cidade: **PIO XII**

Bairro: **Centro**

UF: **MA**

CPF/CNPJ: **06.447.833/0001-81**

Nº: **S/N**

CEP: **65707000**

Contrato: **Não especificado**

Celebrado em: **27/10/2023**

Valor: **R\$ 700.409,13**

Tipo de contratante: **Pessoa Juridica de Direito Público**

Ação Institucional: **Agricultura familiar**

**3. Dados da Obra/Serviço**

**RUA Dr. José Buornet**

Complemento: **Próximo a Praça do Gavião**

Cidade: **PIO XII**

Data de Início: **30/10/2023**

Previsão de término: **30/04/2024**

Coordenadas Geográficas: **-3.820932, -45.243103**

Finalidade:

Código: **Não Especificado**

Proprietário: **Prefeitura Municipal de Pio XII**

CPF/CNPJ: **06.447.833/0001-81**

**4. Atividade Técnica**

	Quantidade	Unidade
14 - Elaboração		
80 - Projeto > ESTRUTURAS > ESTRUTURAS DE CONCRETO E ARGAMASSA ARMADA > #2.1.1 - DE ESTRUTURA DE CONCRETO ARMADO	1,00	un
80 - Projeto > ESTRUTURAS > OBRAS DE ARTE > #2.6.1 - DE PONTES	1,00	un
35 - Elaboração de orçamento > ESTRUTURAS > ESTRUTURAS DE CONCRETO E ARGAMASSA ARMADA > #2.1.1 - DE ESTRUTURA DE CONCRETO ARMADO	1,00	un
35 - Elaboração de orçamento > ESTRUTURAS > OBRAS DE ARTE > #2.6.1 - DE PONTES	1,00	un

Após a conclusão das atividades técnicas o profissional deve proceder a baixa desta ART

**5. Observações**

ART DE ORÇAMENTO E PROJETO DE PONTE DE CONCRETO ARMADO NO POVOADO FAZENDA NOVA ZONA RURAL DO MUNICÍPIO DE PIO XII-MA.

**6. Declarações**

- Declaro que estou cumprindo as regras de acessibilidade previstas nas normas técnicas da ABNT, na legislação específica e no decreto n. 5296/2004.

- Cláusula Compromissória: Qualquer conflito ou litígio originado do presente contrato, bem como sua interpretação ou execução, será resolvido por arbitragem, de acordo com a Lei no. 9.307, de 23 de setembro de 1996, por meio do Centro de Mediação e Arbitragem - CMA vinculado ao Crea-MA, nos termos do respectivo regulamento de arbitragem que, expressamente, as partes declaram concordar.

**7. Entidade de Classe**

SEM INDICACAO DE ENTIDADE DE CLASSE

**BRENNA KEROLAYNNE OLIVEIRA DE SOUSA MARTINS:05756158340**

Assinado de forma digital por BRENNA KEROLAYNNE OLIVEIRA DE SOUSA MARTINS:05756158340

Dados: 2023.11.07 12:26:10 -03'00'

**8. Assinaturas**

Declaro serem verdadeiras as informações acima

**BRENNA KEROLAYNNE OLIVEIRA DE SOUSA MARTINS - CPF: 057.561.583-40**

AURELIO PEREIRA DE ASSINADO DE FORMA DIGITAL POR AURELIO PEREIRA DE SOUSA:83314440359

057.561.583-40

Dados: 2023.11.08 08:08:31 -03'00'

\_\_\_\_\_, \_\_\_\_\_ de \_\_\_\_\_ de \_\_\_\_\_  
 Local data

**Prefeitura Municipal de Pio XII - CNPJ: 06.447.833/0001-81**

**9. Informações**

\* A ART é válida somente quando quitada, mediante apresentação do comprovante do pagamento ou conferência no site do Crea.

**10. Valor**

Valor da ART: **R\$ 254,59**

Registrada em: **31/10/2023**

Valor pago: **R\$ 254,59**

Nosso Número: **8305046044**

A autenticidade desta ART pode ser verificada em: <https://crea-ma.sitac.com.br/publico/>, com a chave: AcZWZ  
 Impresso em: 07/11/2023 às 12:21:25 por: , ip: 45.70.162.22

