

TOMADA DE PREÇOS Nº 005/2023

REGIDO PELA LEI Nº. 8.666/93 E SUAS ALTERAÇÕES, LEI COMPLEMENTAR Nº 123/2006, LEI COMPLEMENTAR Nº 147/2014, LEI COMPLEMENTAR Nº 155/2016 E DECRETO FEDERAL Nº 9.412/2018 E DEMAIS LEGISLAÇÕES PERTINENTES.

ÓRGÃO INTERESSADO:

SECRETARIA MUNICIPAL DE EDUCAÇÃO

PROCESSO ADMINISTRATIVO Nº

0000000330/2023

TIPO DE LICITAÇÃO:

MENOR VALOR POR LOTE

REGIME DE EXECUÇÃO:

Execução Indireta

OBJETO:

Contratação de empresa especializada para construção de escolas no Município de Pio XII/MA.
Lote I – Escola de 01 (uma) sala: R\$ 232.521,89 (quinhentos e trinta e dois mil quinhentos e vinte e um reais e oitenta e nove centavos);

Lote II – Escola de 01 (uma) sala: R\$ 232.521,89 (quinhentos e trinta e dois mil quinhentos e vinte e um reais e oitenta e nove centavos);

Lote III – Escola de 02 (duas) salas: R\$ 414.204,86 (quinhentos e trinta e dois mil quinhentos e vinte e um reais e oitenta e nove centavos);

Valor Global: R\$ R\$ 879.248,64 (Oitocentos e setenta e nove mil duzentos e quarenta e oito reais e sessenta e quatro centavos)

LOCAL E DATA DO RECEBIMENTO E ABERTURA DOS ENVELOPES DE PROPOSTAS DE PREÇOS E DOCUMENTAÇÃO DE HABILITAÇÃO:

LOCAL: Sala de Licitações da Prefeitura Municipal de Pio XII/MA, localizada na **Rua Senador Vitorino Freire, s/nº, Centro.**

DATA: 21/08/2023 (Abertura da Sessão)

HORA: 10:00hs (dez horas) horário local.

SE NO DIA SUPRACITADO NÃO HOUVER EXPEDIENTE, O RECEBIMENTO E O INÍCIO DA ABERTURA DOS ENVELOPES REFERENTES A ESTA TOMADA DE PREÇOS SERÃO REALIZADOS NO PRIMEIRO DIA ÚTIL DE FUNCIONAMENTO DA PREFEITURA MUNICIPAL DE PIO XII/MA, QUE SE SEGUIR.

DIA, HORÁRIO, LOCAL E MEIO DE COMUNICAÇÃO PARA OBTENÇÃO DO EDITAL.

DIA: Segunda a Sexta-feira

HORÁRIO: das 08:00hs às 12:00hs (horário local).

LOCAL: Sala de Licitações da Prefeitura Municipal de Pio XII, localizada na **Rua Senador Vitorino Freire, s/nº, Centro.**



Gestão que Realiza

ESTADO DO MARANHÃO
PREFEITURA MUNICIPAL DE PIO XII – MARANHÃO
SECRETARIA MUNICIPAL DE EDUCAÇÃO
CNPJ 30.422.126/0001-15

EDITAL DA TOMADA DE PREÇOS Nº 005/2023

A Prefeitura Municipal de Pio XII/MA, por intermédio da Secretaria Municipal de Administração, torna público, para conhecimento dos interessados, que fará realizar no dia **21 de agosto de 2023, às 10h:00min**, na sala de sessão da Comissão Permanente de Licitação – CPL, localizada na **Rua Senador Vitorino Freire, SN, Centro** – Pio XII/MA, a licitação na modalidade **TOMADA DE PREÇOS nº 005/2023**, na forma de execução indireta, sob regime de empreitada por **PREÇO POR LOTE**, do tipo **MENOR PREÇO**, instaurada por meio do processo administrativo nº 0000000330/2023, devidamente autorizado, regida pela Lei Federal nº 8.666/1993, Lei Complementar nº 123/2006, Lei Complementar nº 147/2014, Lei Complementar nº 155/2016, Decreto Federal nº 9.412/2018 e demais legislações pertinentes, bem como pelas disposições deste Edital.

No dia, hora e local acima indicado, a Comissão receberá os envelopes contendo a documentação de habilitação e proposta de preços dos licitantes interessados e dará início à abertura da sessão pública.

1. OBJETO

1.1. Contratação de empresa especializada para construção de escolas no Município de Pio XII/MA, conforme, conforme especificações e condições no **ANEXO I** do presente Edital (**PROJETO BÁSICO**).

1.2. O valor total máximo desta licitação é de **R\$ 879.248,64 (Oitocentos e setenta e nove mil duzentos e quarenta e oito reais e sessenta e quatro centavos)**, conforme planilhas orçamentárias, parte integrante do Projeto Básico do presente Edital.

Lote I – Escola de 01 (uma) sala: R\$ 232.521,89 (quinhentos e trinta e dois mil quinhentos e vinte e um reais e oitenta e nove centavos);

Lote II – Escola de 01 (uma) sala: R\$ 232.521,89 (quinhentos e trinta e dois mil quinhentos e vinte e um reais e oitenta e nove centavos);

Lote III – Escola de 02 (duas) salas: R\$ 414.204,86 (quinhentos e trinta e dois mil quinhentos e vinte e um reais e oitenta e nove centavos);

2. IMPUGNAÇÃO AO EDITAL

2.1. Qualquer cidadão poderá impugnar o presente Edital, por irregularidade na aplicação da Lei, devendo protocolar o pedido em até 02 (dois) dias úteis antes da data fixada para recebimento dos envelopes “Documentação” e “Proposta”, devendo a Comissão Permanente de Licitação julgar e responder à impugnação em até 03 (três) dias úteis.

2.2. Decairá do direito de impugnar os termos deste edital perante a Prefeitura Municipal de Pio XII, o licitante que não o fizer até o segundo dia útil que anteceder à data marcada para

recebimento dos envelopes “Documentação” e “Proposta”, apontando as falhas ou irregularidades que o viciariam, hipótese em que tal comunicação não terá efeito de recurso.

2.3. A impugnação feita tempestivamente pelo licitante não o impedirá de participar desta Licitação, até o trânsito em julgado da decisão a ela pertinente, sendo-lhe defeso oferecer impugnação fora do prazo estabelecido no § 2º do art. 41 da Lei n.º 8.666/93.

2.4. A impugnação interposta deverá ser entregue no Serviço de Protocolo da Prefeitura Municipal de Pio XII/MA, mediante registro no livro de protocolo, ou em segunda via, no horário das 8:00hs às 12:00hs (horário local).

3. CONDIÇÕES DE PARTICIPAÇÃO

3.1 A licitante interessada em participar do certame, prestará garantia para habilitação, em favor da Prefeitura Municipal de Pio XII/MA, CNPJ nº 06.447.833/0001-81, em valor correspondente a **1% (um por cento)** do total orçado da contratação, em caução em dinheiro ou em títulos da dívida pública, seguro-garantia ou fiança bancária, conforme disposto no “caput” e § 1º do Art. 56, da Lei Federal nº 8.666/93.

a) Caução em dinheiro ou Títulos da Dívida Pública

a.1 Se a opção da garantia for **Título da Dívida Pública**, estes deverão ser emitidos sob a forma escritural, mediante registro em sistema centralizado de liquidação e de custódia autorizado pelo Banco Central do Brasil e avaliados pelos seus valores econômicos, conforme definido pelo Ministério da Fazenda.

a.2 Se a opção da garantia for **Caução em Dinheiro**, o depósito do valor correspondente à garantia deverá ser efetuado em conta corrente da PMMN - Prefeitura Municipal de Pio XII, Estado do Maranhão na **CONTA CORRENTE: 1621-7, AGÊNCIA: 2452-X, PM PIO XII TRIBUTOS MUN. BANCO DO BRASIL.**

b) Seguro Garantia, mediante entrega da competente apólice, no original, emitida por entidade em funcionamento no País, em nome da Prefeitura Municipal de Pio XII, Estado do Maranhão, cobrindo o risco de quebra do Contrato, devendo conter expressamente cláusula de atualização financeira, de imprescritibilidade, inalienabilidade e de irrevogabilidade, assim como prazo de validade de no mínimo 120 (cento e vinte) dias.

c) Fiança Bancária, mediante entrega da competente carta de fiança bancária, no original, emitida por entidade em funcionamento no País, em nome da Prefeitura Municipal de Pio XII, Estado do Maranhão, devendo conter expressamente Cláusula de atualização financeira, de imprescritibilidade, inalienabilidade e de irrevogabilidade, assim como prazo de validade de no mínimo 120 (cento e vinte) dias.

d) A garantia, independente da modalidade efetuada, deverá estar contida no Envelope n. 01 Documentos de Habilitação.

3.2. A licitante interessada em participar desta TOMADA DE PREÇOS deverá:

3.3. Além das vedações previstas no Art. 9º da Lei nº 8.666/93, não poderão participar, direta ou indiretamente, desta licitação:

3.3.1. Empresa que se encontra sob falência, recuperação judicial ou extrajudicial que impossibilite o cumprimento do contrato, concurso de credores, dissolução ou liquidação.

3.1.1.1 Somente será aceita a participação de empresa em recuperação judicial e extrajudicial, desde que apresente o Plano de Recuperação homologado pelo juízo competente e em pleno vigor, sem prejuízo de atendimento a todos os requisitos de habitação econômico-financeira estabelecidos no edital.

3.3.2. Empresas em regime de consórcio, qualquer que seja sua forma de constituição, pessoas jurídicas que explorem ramo de atividade incompatível com o objeto desta licitação e com sócios comuns concorrendo entre si, empresas estrangeiras que não funcionem no país, nem aqueles que tenham sido declarados inidôneos para licitar ou contratar com a Administração Pública ou punidos com suspensão do direito de licitar e contratar com a Prefeitura Municipal de Pio XII/MA.

3.3.3. Cooperativas de mão-de-obra tendo em vista que a execução do objeto desta licitação demanda a prestação de serviços de forma habitual e pessoal, mediante subordinação hierárquica do trabalhador à empresa contratada.

3.4. A simples apresentação da proposta implica, por parte da licitante, de que inexistem fatos que impeçam a sua participação, eximindo assim a Comissão de Licitação do disposto no art. 97 da Lei nº 8.666/93.

4. CREDENCIAMENTO

4.1. As empresas licitantes que quiserem se fazer representar nesta Licitação, além dos envelopes, deverão apresentar junto à Comissão de Licitação, no início dos trabalhos, credencial do seu representante legal acompanhada de documento oficial com foto, com a respectiva qualificação civil, que tanto poderá ser procuração passada por Instrumento Público, quanto por Carta Credencial, assinada pelo representante da empresa com firma reconhecida, nos termos do modelo do **Anexo II** deste Edital.

4.1.1. O instrumento de credenciamento deverá estar acompanhado de cópia do Ato Constitutivo ou Contrato Social da empresa com suas eventuais alterações, desde que consolidada, que identifiquem seus sócios e estejam expressos seus poderes para exercerem direitos e assumir obrigações em decorrência de tal investidura.

4.1.2. O credenciamento é facultativo, porém sua ausência impedirá que o representante da licitante se manifeste ou responda pela empresa durante o processo licitatório.

4.1.3. A licitante que comparecer representada por seu sócio ou dirigente, se credenciará comprovando esta qualidade através do Contrato Social, Estatuto ou documento equivalente, acompanhado de documento de identidade.

4.1.4. A Microempresa e Empresa de Pequeno Porte que desejar usufruir do tratamento diferenciado previsto na Lei Complementar nº 123/2006, no presente certame deve apresentar juntamente com o documento de credenciamento, a declaração de que atende aos requisitos estabelecidos no artigo 3º da Lei Complementar, conforme **Anexo III**.

4.1.4.1. A declaração mencionada no subitem 4.1.4 terá presunção relativa de veracidade, podendo ser contestada por qualquer interessado, que terá o ônus de comprovar suas alegações.

4.1.5. Nenhuma pessoa natural poderá representar mais de uma licitante.

4.1.6. Não serão consideradas propostas apresentadas por telex, telegrama, internet ou fac-símile.

4.2. Os documentos necessários ao credenciamento poderão ser apresentados em original, por qualquer processo de cópia, desde que autenticada por Cartório competente ou por membro da Comissão, ou por publicação em órgão de Imprensa Oficial.

4.3. Não será admitida a participação de 02 (dois) representantes para a mesma empresa e nem de um mesmo representante para mais de uma empresa.

4.4. Na hipótese de suspensão dos trabalhos, a licitante será representada na sessão de reabertura pelo mesmo ou em caso de novo representante, este deverá atender às exigências previstas no item 4.

4.5. Não será aceita, em qualquer hipótese, a participação de **licitante** retardatária, exceto como ouvinte.

5. DOCUMENTAÇÃO E PROPOSTA

5.1. No dia, hora e local indicados no preâmbulo deste Edital, os interessados entregarão, através de seu representante legal ou pessoa credenciada, à Comissão, devidamente lacrados, 02 (dois) envelopes, a saber:

ENVELOPE Nº 01 - com as seguintes indicações obrigatórias na parte externa:

Nome e endereço do licitante

TOMADA DE PREÇOS nº 005/2023 – Data: 21/08/2023.

“DOCUMENTOS DE HABILITAÇÃO”

ENVELOPE Nº 02 - com as seguintes indicações obrigatórias na parte externa:

Nome e endereço do licitante

TOMADA DE PREÇOS nº 005/2023 – Data: 21/08/2023.

“PROPOSTA DE PREÇOS”

5.1.1. As empresas poderão enviar seus envelopes através de remessa postal através do endereço Rua Senador Vitorino Freire, SN, Centro, Pio XII/MA, CEP 65.707-000.

5.2. DOCUMENTAÇÃO DE HABILITAÇÃO:

A documentação de habilitação deverá ser apresentada em original ou em qualquer processo de cópia autenticada por Cartório, membro da Comissão ou publicação em órgão de imprensa oficial, **excetuando-se os emitidos pela Internet, cuja validação esteja condicionada a sua verificação no respectivo Sítio**, que poderão ser apresentados em cópia simples, os seguintes documentos:

5.2.1. HABILITAÇÃO JURÍDICA:

- a) Registro comercial, no caso de empresa individual;

- b) Ato constitutivo, estatuto ou contrato social em vigor, com todas as suas eventuais alterações, ou ato constitutivo consolidado, com todas suas alterações posteriores, devidamente registrados na Junta Comercial, em se tratando de sociedades empresárias e, no caso de sociedades por ações, acompanhado de documentos de eleição de seus atuais administradores;
- c) Inscrição do ato constitutivo, no caso de sociedades simples, acompanhada de prova da diretoria em exercício e do contrato social registrado no Registro Civil das Pessoas Jurídicas;
- d) Decreto de autorização, em se tratando de empresa ou sociedade estrangeira em funcionamento no país e ato de registro ou autorização para funcionamento, expedido pelo órgão competente, quando a atividade assim o exigir;

5.2.2. REGULARIDADE FISCAL E TRABALHISTA:

- a) Prova de inscrição no Cadastro Nacional de Pessoa Jurídica (CNPJ);
- b) Prova de inscrição no cadastro de contribuintes municipal, relativo ao domicílio ou sede do licitante;
- c) Prova de regularidade com a **Fazenda Pública Federal e Seguridade Social**, mediante apresentação da:
 - c.1.) Prova de regularidade com a Fazenda Pública Federal e Seguridade Social, Pessoa Jurídica, mediante apresentação da: Certidão de Débitos Relativos a Créditos Tributários Federais e à Dívida Ativa da União, conforme portaria PGFN/RFB nº 1751, de 02 de outubro de 2014.
- d) Prova de regularidade com a **Fazenda Pública Estadual** do domicílio ou sede do licitante, mediante apresentação da:
 - a. Certidão Negativa de Débitos, ou Certidão Positiva com efeitos de Negativa;
 - b. Certidão Negativa, ou Certidão Positiva com efeitos de Negativa, quanto à Dívida Ativa.
- e) Prova de regularidade com a **Fazenda Municipal**, através de:
 - a. Certidão Negativa de Débitos Fiscais;
 - b. Certidão Negativa de Inscrição de Débitos na Dívida Ativa.
- f) Certificado de Regularidade do **FGTS – CRF**, emitido pela Caixa Econômica Federal – CEF, comprovando a regularidade perante o Fundo de Garantia por Tempo de Serviço.
- g) Prova de inexistência de débitos inadimplidos perante a Justiça do Trabalho, mediante a apresentação de **Certidão Negativa de Débitos Trabalhistas – CNDT**.

5.2.3. QUALIFICAÇÃO TÉCNICA:

- a) Prova de inscrição ou registro do licitante junto ao Conselho Regional de Engenharia e Agronomia-CREA competente e/ou Conselho Regional de Arquitetura e Urbanismo/CAU competente, que comprove atividade relacionada com o objeto;
- b) Prova de inscrição ou registro do responsável técnico junto ao Conselho Regional de Engenharia e Agronomia-CREA competente e/ou Conselho Regional de

Arquitetura e Urbanismo/CAU competente, que comprove atividade relacionada com o objeto.

- c) A comprovação do vínculo empregatício do Responsável Técnico será feita mediante cópia do contrato de Prestação de Serviços, em que conste o profissional como responsável técnico, que demonstre a identificação do profissional, ou mediante ART de Cargo e Função ou quando vier expressamente na Certidão de Quitação Pessoa Física e Jurídica ou através de Declaração de contratação futura mediante anuência do responsável técnico.

c.1) Quando se tratar de dirigente ou sócio da empresa licitante, tal comprovação será feita através do Ato Constitutivo da mesma ou Certidão do CREA e/ou Certidão do CAU, devidamente atualizados

- d) Para atendimento à **qualificação técnico-profissional**: profissional de nível superior, ENGENHEIRO, reconhecido pelo CREA e/ou CAU, Atestado de Capacidade Técnica acompanhado da respectiva Certidão de Acervo Técnico – CAT, expedidas pelo CREA e/ou CAU, comprovando ter executado para órgão ou entidade da administração pública direta ou indireta, federal, estadual, municipal ou do Distrito Federal, ou ainda, para empresa privada, serviços compatíveis com o objeto da presente licitação.

d.1) no caso de dois ou mais licitantes apresentarem atestados de um mesmo profissional como responsável técnico, como comprovação de qualificação técnica, todos os licitantes portadores desse atestado serão inabilitados.

d.2) a empresa contratada para execução do objeto desta licitação, somente poderá substituir o responsável técnico por novo profissional, com a prévia e escrita anuência da Prefeitura Municipal de Pio XII mediante a apresentação de acervo técnico comprovando que possui experiência profissional equivalente ou superior.

- e) **Atestado de Capacidade Técnica-Operacional**, fornecido por pessoa jurídica de direito público ou privado, que comprove que a empresa executou serviços semelhantes ao objeto.

5.2.4. QUALIFICAÇÃO ECONÔMICO-FINANCEIRA:

a) **Balanco patrimonial** e demonstrações contábeis do último exercício social **incluindo suas notas explicativas**, já exigíveis e apresentados na forma da lei, que comprovem a boa situação financeira da empresa, vedada a sua substituição por balancetes ou balanços provisórios, podendo ser atualizados, quando encerrados há mais de 3 (três) meses da data de apresentação da proposta.

a.1) serão considerados aceitos como na forma da lei o balanço patrimonial e demonstrações contábeis assim apresentados:

a.1.1) sociedades regidas pela Lei n.º 6.404/76 (sociedade anônima):

- Publicados em Diário Oficial; ou
- Publicados em jornal de grande circulação; ou

- Por fotocópia registrada ou autenticada na Junta Comercial da sede ou domicílio do licitante.
- a.1.2) sociedades por cota de responsabilidade limitada (LTDA):
 - Por fotocópia do livro Diário, inclusive com os Termos de Abertura e de Encerramento, devidamente autenticado na Junta Comercial da sede ou domicílio do licitante ou em outro órgão equivalente; ou
 - Por fotocópia do Balanço e das Demonstrações Contábeis devidamente registrados ou autenticados na Junta Comercial da sede ou domicílio do licitante.
- a.1.3) sociedade criada no exercício em curso:
 - Fotocópia do Balanço de Abertura, devidamente registrado ou autenticado na Junta Comercial da sede ou domicílio do licitante;
- a.1.4) o balanço patrimonial e as demonstrações contábeis deverão estar assinados por Contador ou por outro profissional equivalente, devidamente registrado no Conselho Regional de Contabilidade;
- a.2) A boa situação financeira será avaliada pelos Índices de Liquidez Geral (LG), Solvência Geral (SG) e Liquidez Corrente (LC), que deverão apresentar o valor mínimo igual a 1 (um), resultantes da aplicação das seguintes fórmulas:

$$\text{LG} = \frac{\text{ATIVO CIRCULANTE} + \text{REALIZÁVEL A LONGO PRAZO}}{\text{PASSIVO CIRCULANTE} + \text{EXIGÍVEL A LONGO PRAZO}}$$
$$\text{SG} = \frac{\text{ATIVO TOTAL}}{\text{PASSIVO CIRCULANTE} + \text{EXIGÍVEL A LONGO PRAZO}}$$
$$\text{LC} = \frac{\text{ATIVO CIRCULANTE}}{\text{PASSIVO CIRCULANTE}}$$

- a.2.1) As fórmulas deverão estar devidamente aplicadas em memorial de cálculos juntado ao balanço;
 - a.2.1.1) caso o memorial não seja apresentado, a **Comissão** reserva-se o direito de efetuar os cálculos;
 - a.3) se necessária a atualização do balanço e do capital social, deverá ser apresentado, juntamente com os documentos em apreço, o memorial de cálculo correspondente.
- b) Certidão negativa de falência ou concordata**, expedida pelo distribuidor da sede da pessoa jurídica, emitida até 60 (sessenta) dias consecutivos antes do recebimento dos envelopes, quando não vier expresso o prazo de validade.
- b.1)** As empresas em recuperação judicial deverão apresentar certidão emitida pelo juízo em que tramita o procedimento da recuperação judicial no qual certifique-se que a empresa está apta, econômica e financeiramente, a suportar o cumprimento do contrato.

5.2.5. OUTROS DOCUMENTOS DE HABILITAÇÃO:

a) **Declaração do licitante, na forma do ANEXO V**, de que não possui, em seu quadro de pessoal, empregado (s) com menos de 18 (dezoito) anos em trabalho noturno perigoso ou insalubre e de 16 (dezesesseis) anos em qualquer trabalho salvo na condição de aprendiz a partir dos 14 (catorze) anos, cumprindo o disposto no inciso XXXIII, art.7º, da Constituição Federal de 1988.

5.2.6. A autenticação de cópias de documentos pela Comissão Permanente de Licitação - CPL poderá ser efetuada no dia da sessão, mediante a apresentação dos originais para confronto.

5.2.7. Para a habilitação, as ME e EPP deverão apresentar toda a documentação exigida que será devidamente conferida pela Comissão. Havendo alguma restrição na comprovação da regularidade fiscal e trabalhista, será assegurado o prazo de 05 (cinco) dias úteis, cujo termo inicial corresponderá ao momento em que o proponente ME ou EPP for declarado vencedor do certame, prorrogável por igual período, para a regularização da documentação.

5.3. PROPOSTA

5.3.1. O envelope nº 02 conterá, em 01 (uma) via, proposta impressa em papel timbrado do licitante, na língua portuguesa, devidamente datada e assinada pelo representante legal, e deverá conter:

- a) **Resumo da Proposta**, consoante modelo proposto no **ANEXO VI** do Edital, indicado em moeda corrente nacional, expresso em algarismos e por extenso, inclusas todas as despesas necessárias à execução completa do objeto ora licitado;
- b) **Planilha Orçamentária**, de acordo com as planilhas constantes dos Projetos Básicos - ANEXOS I.I, I.II E I.III do Edital, com preços unitários, parciais e totais;
- c) **Cronograma Físico-Financeiro**, de acordo com os cronogramas constantes dos Projeto Básico - ANEXO I.I, I.II E I.III do Edital;
- d) O prazo de execução do objeto é de:
 - d.1.) Lote I – Escola de 01 (uma) sala: R\$ 232.521,89 (quinhentos e trinta e dois mil quinhentos e vinte e um reais e oitenta e nove centavos, 06 (seis) meses;
 - d.2.) Lote II – Escola de 01 (uma) sala: R\$ 232.521,89 (quinhentos e trinta e dois mil quinhentos e vinte e um reais e oitenta e nove centavos, 06 (seis) meses;
 - d.3.) Lote III – Escola de 02 (duas) salas: R\$ 414.204,86 (quinhentos e trinta e dois mil quinhentos e vinte e um reais e oitenta e nove centavos, 06 (seis) meses.
- e) Prazo de validade da proposta de, no mínimo, 60 (sessenta) dias contados da data-limite prevista para entrega das propostas, conforme art. 64, § 3º, da Lei Federal nº 8.666/1993;
- f) **Composição de BDI**, conforme modelo apresentado no **Anexo IX**, ou modelo próprio desde que contenha todas as informações solicitadas.

- f.1) O BDI, que incidirá sobre o somatório dos custos totais de cada item de serviço, deverá estar apresentado à parte, ao final da planilha, sendo ali necessariamente detalhada sua composição.
- f.2) Cada licitante apresentará sua composição de BDI com base em fórmula sugerida no Anexo IX, levando em conta que nesta taxa deverão estar considerados, além dos impostos, as despesas indiretas não explicitadas na planilha orçamentária e o lucro.
- g) **Composições de Preços Unitários**, de acordo com o especificado no Orçamento Analítico da obra, constando unidades e insumos com respectivos consumos. Apresentar, discriminadamente, percentuais de BDI e Encargos Sociais aplicados. Poderá ser utilizado o modelo apresentado no **Anexo IX**, ou modelo próprio, desde que contenha todas as informações solicitadas.
- h) **Composição de Encargos Sociais** – conforme modelo sugerido no **Anexo X** ou modelo próprio desde que contenha todas as informações solicitadas.
- h.1) Os itens constantes no anexo Modelo de Composição de encargos sociais não são exaustivos, logo, a planilha a ser apresentada deverá ser aquela que corresponda aos encargos da empresa licitante.
- i) **Curva ABC de insumos e de serviços.**
- j) Na composição do BDI, percentual de ISS compatível com a legislação tributária do Município de Pio XII, observando a forma de definição da base de cálculo do tributo prevista na legislação municipal e, sobre esta, a respectiva alíquota do ISS, que será um percentual proporcional entre o limite máximo de 5% estabelecido no art. 8º, inciso II, da Lei Complementar nº 116/2003 e o limite mínimo de 2% fixado pelo art. 88 do Ato das Disposição Constitucionais Transitórias. (Acórdão nº 2622/2013 – TCU – Plenário).**
- k) As empresas sujeitas ao regime de tributação de incidência não cumulativa de PIS e COFINS apresentem demonstrativo de apuração de contribuições sociais comprovando que os percentuais dos referidos tributos adotados na taxa de BDI correspondem à média dos percentuais efetivos recolhidos em virtude do direito de compensação dos critérios previstos no art. 3º das Lei ns. 10.637/2002 e 10.833/2003, de forma a garantir que os preços contratados pela Administração Pública reflitam os benefícios tributários pela legislação tributária. (Acórdão nº 2622/2013 – TCU – Plenário).**
- l) As empresas optantes pelo Simples Nacional deverão apresentar os percentuais de ISS, PIS e COFINS discriminados na composição do BDI que sejam compatíveis com as alíquotas a que a empresa está obrigada a recolher, previstas no Anexo I da Lei Complementar nº 123/2006, bem como que a composição de encargos sociais não inclua os gastos relativos às contribuições que essas empresas estão dispensadas de recolhimento (Sesi, Senai, Sebrae etc.), conforme dispõe o art. 13, §3º da referida Lei Complementar. (Acórdão nº 2622/2013 – TCU – Plenário).**

5.3.1.2. Os documentos exigidos nas alíneas “b”, “c”, “f” e “g” e “h”, serão assinados pelo representante legal da empresa e responsável técnico indicado no item 5.2.3,

alínea “b” do presente Edital, conforme determina a Lei Federal nº 5.194, de 24 de dezembro de 1966, e Resolução nº 282/CONFEA, de 24 de agosto de 1983.

5.3.2. Em caso de erro de cálculo na planilha ou divergência entre o total da proposta em algarismos e por extenso prevalecerá sempre o valor correto, apurado pela Comissão, tomando-se por base os quantitativos constantes da planilha orçamentária do **ANEXO I** deste Edital e os preços unitários propostos pela licitante.

5.3.3. Não serão consideradas as propostas apresentadas fora do prazo bem como aquelas que contiverem rasuras, emendas, borrões ou entrelinhas de modo a ensejar dubiedade, principalmente em relação a preços unitários.

5.3.3.1. Para os fins deste item, entende-se como:

- a) Rasura: palavra(s) ou qualquer (quaisquer) sinal(is) gráfico(s) riscado(a)(s) ou raspado(a)(s) de modo que sua leitura se torne impossível ou incompreensível;
- b) Emenda: alteração ou modificação do que já foi escrito;
- c) Entrelinha: palavra(s) ou frase(s) escritas no espaçamento entre uma e outra linha do texto da proposta.

5.3.4. A proposta, uma vez aberta, vincula a licitante, obrigando-a a contratação caso lhe seja adjudicado o objeto.

5.3.5. Não se considerará qualquer oferta de vantagem não prevista no Edital, nem preço ou vantagem baseada nas ofertas das demais licitantes.

5.3.6. Considerar-se-á que os preços fixados pela licitante são completos e suficientes para assegurar a justa remuneração do objeto contratado incluindo todos os tributos e demais despesas, seja qual for o seu título ou natureza, tais como fretes, encargos sociais, trabalhistas e fiscais, despesas de viagem, locomoção, estadia, alimentação e quaisquer outras, segundo a legislação em vigor.

5.3.7. Considera-se sempre que a licitante dispõe da totalidade dos conhecimentos técnicos, gerenciais e administrativos e dos meios de produção necessários, suficientes e adequados à execução dos serviços para a realização do objeto, a qual deverá mobilizar e empregar com eficiência e eficácia no cumprimento do Contrato que celebrar. Não caberá qualquer pleito de alteração dos valores contratados pela substituição de métodos e meios de produção incompatíveis com o conjunto dos serviços a realizar nas quantidades, prazos e qualidade requeridos.

5.3.8. As composições de custos unitários elaboradas pela Prefeitura Municipal de Pio XII/MA são instrumentos para a elaboração do orçamento estimativo. Cada licitante deve elaborar suas composições de custos incluindo todos os materiais, equipamentos e mão de obra que entenderem necessário para a conclusão do serviço de acordo com a especificação técnica. Não poderá haver nenhum pleito de alteração de valores do CONTRATADO em função das composições apresentadas pela contratante.

5.3.9. Em circunstâncias excepcionais, a Prefeitura Municipal de Pio XII poderá solicitar às licitantes a prorrogação do prazo de validade das propostas, sendo facultado à licitante aceitar ou recusar. Tanto a solicitação da prorrogação quanto a resposta da licitante deverão ser expressas.

5.3.10. As licitantes deverão apresentar as propostas de preços com o mesmo CNPJ constante nos documentos de Habilitação.

5.3.11. Caso os prazos não estejam expressamente indicados na proposta ou estejam superiores ao indicado neste edital, prevalecerá o estabelecido neste.

6. DO JULGAMENTO

6.1. Julgamento da Habilitação

6.1.1. O julgamento iniciar-se-á com a abertura do envelope nº 1, contendo os documentos de habilitação, os quais poderão ser analisados pelas licitantes pelo prazo estabelecido pela Comissão Permanente de Licitação, podendo aquelas, inclusive, apresentar alegações sobre a documentação das demais licitantes.

6.1.2. Após a apreciação dos documentos, a Comissão declarará habilitadas as licitantes que apresentaram os documentos na forma indicada neste edital e inabilitadas as que não atenderam a essas exigências.

6.1.3. Constatada falsidade em declaração ou documentação, após diligência pela Comissão Permanente de Licitação, a licitante será inabilitada ou desclassificada, conforme o caso, sem prejuízo de outras penalidades.

6.1.4. Havendo restrição na comprovação da regularidade fiscal e trabalhista da microempresa ou empresa de pequeno porte, serão adotados os procedimentos previstos no Art. 43, §1º da Lei Complementar nº. 123/2006.

6.1.5. Proferida a decisão, as licitantes poderão, unanimemente, renunciar ao direito de interpor recurso, o que constará em ata, procedendo-se à abertura do envelope n.º 02 das concorrentes habilitadas.

6.1.6. Não havendo desistência do direito de recorrer, na forma do subitem 6.1.5, a Comissão suspenderá a sessão, lavrando ata circunstanciada dos trabalhos até então executados e comunicará, por escrito, com antecedência mínima de 48 horas, às licitantes habilitadas, a data, hora e local de sua reabertura. Nessa hipótese, os envelopes n.º 02, devidamente fechados e rubricados pelos presentes, permanecerão até que se reabra a sessão, sob a guarda e responsabilidade da Comissão Permanente de Licitação.

6.1.7. Ao final da fase de habilitação, serão devolvidos, fechados, os envelopes contendo as propostas de preços às empresas inabilitadas.

6.1.8. Envelopes não reclamados no prazo de 30 (trinta) dias a contar da data da adjudicação, serão destruídos, independentemente de notificação à interessada.

6.1.9. Quando todas as licitantes forem inabilitadas, a Comissão poderá, a seu critério, fixar o prazo de 08 (oito) dias úteis para a apresentação de nova documentação ou de novas propostas escoimadas das causas que ensejaram a inabilitação, conforme disposto no §3, do art. 48, da Lei Federal nº 8.666/1993.

6.2. Julgamento das Propostas

6.2.1 Ultrapassada a fase de habilitação, serão abertos os Envelopes nº 02 apenas das licitantes habilitadas, sendo divulgadas às licitantes presentes, as condições oferecidas pelas participantes habilitadas, e facultada a verificação das propostas destas às licitantes presentes para manifestação.

6.2.2. O julgamento das propostas será levado a efeito pela Comissão Permanente de Licitação, considerando o critério de MENOR PREÇO POR LOTE, entre as licitantes que cumprirem integralmente as exigências deste edital desde que nenhum preço unitário da planilha orçamentária da licitante seja superior aos preços máximos estabelecidos na planilha orçamentária da Prefeitura Municipal de Pio XII/MA, constante no Anexo I deste Edital.

6.2.3. Verificando-se discordância entre o preço unitário e o total do item, prevalecerá o primeiro, sendo corrigido o preço total; ocorrendo divergência entre o valor constante da Composição de Custos unitários do serviço e o expresso na Planilha Orçamentária, prevalecerá o primeiro; ocorrendo divergência entre os valores numéricos e os por extenso predominarão os últimos. Se a licitante não aceitar a correção de tais erros, sua proposta será desclassificada.

6.2.4. A licitante assume os preços ofertados na sua proposta para cada serviço, etapa e o total do serviço e se obriga a executá-los integralmente pelo preço ofertado, não tendo direito a aditivos, de preços por divergências das quantidades constantes na planilha da sua proposta com as dimensões, cotas de nível e volumes indicados nos desenhos e detalhes, e de acordo com as especificações dos materiais.

6.2.5. Em caso de absoluta igualdade de preços entre duas ou mais propostas e, conferido o direito de preferência previsto no art. 3º, § 2º da Lei n.º 8.666/93, ainda permanecer o empate, será efetuado sorteio em ato público, para o qual todas as licitantes serão convocadas.

6.2.6. No caso de empate previsto na LC nº 123/06, assim considerado quando as propostas apresentadas pelas microempresas e/ou empresas de pequeno porte forem iguais ou superiores em até 10 % (dez por cento) da proposta classificada em primeiro lugar, será concedido o direito de preferência, no prazo de 20 minutos, nos termos do Art. 44, §1º e Art. 45, Inciso I da Lei Complementar nº 123/2006.

6.2.7. Serão desclassificadas as propostas que:

6.2.7.1. Após análise, com base no artigo 48, incisos I e II da Lei n.º 8.666/93:

a) Não atendam às exigências deste edital;

b) Apresentarem valor global superior ao limite estabelecido ou com preços manifestamente inexequíveis, assim considerados aqueles que não venham a ter demonstrada sua viabilidade por meio de documentação que comprove que os custos dos insumos são coerentes com os de mercado e que os coeficientes de produtividade são compatíveis com a execução do objeto;

c) Apresentarem preços unitários superiores aos constantes na planilha orçamentária constante do Anexo I do Presente Edital;

6.2.7.2. O ônus da prova da exequibilidade dos preços cotados incumbe ao autor da proposta, no prazo determinado pela Comissão Permanente de Licitação.

6.2.7.3. Consideram-se manifestamente inexequíveis as propostas cujos valores sejam inferiores a 70% (setenta por cento) do menor dos seguintes valores:

a) média aritmética dos valores das propostas superiores a 50% (cinquenta por cento) do valor orçado pela Administração; ou

b) valor orçado pela Administração.

6.2.7.4. Dos licitantes classificados na forma do item 6.2.7.3, cujo valor global da proposta for inferior a 80% (oitenta por cento) do menor valor a que se referem os subitens a e b, será exigida, para assinatura do contrato, prestação de garantia adicional, dentre as modalidades previstas no § 1º do art. 56 da Lei 8.666/93, igual à diferença entre o valor resultante do item 6.2.7.3 e o valor da correspondente proposta.

6.2.7.5. Quando todos os licitantes forem inabilitados ou todas as propostas forem desclassificadas, a Comissão Permanente de Licitação poderá fixar o prazo de 08 (oito) dias úteis para apresentação, pelos licitantes, de nova documentação ou de outras propostas escoimadas das causas de inabilitação ou desclassificação.

6.2.7.6. É facultada à Comissão de Licitação, em qualquer fase da licitação, a promoção de diligência destinada a esclarecer ou a complementar a instrução do processo, vedada a inclusão posterior de documento;

6.2.7.7. Será declarada vencedora a licitante que oferecer o MENOR PREÇO GLOBAL, dentro das condições exigidas neste Edital;

6.2.7.8. Colocar-se-ão à disposição dos interessados o resultado da licitação e os mapas de apuração e classificação elaborados segundo a ordem crescente de preço global;

7. ADJUDICAÇÃO E HOMOLOGAÇÃO

7.1. O resultado desta licitação será divulgado de acordo com o que estabelece o § 1º do art. 109 da Lei Federal nº 8.666/1993.

7.2. Não havendo interposição de recurso quanto ao resultado da licitação, ou após o seu julgamento, será lavrada Ata circunstanciada, cabendo à Comissão Permanente de Licitação adjudicar o objeto da licitação globalmente ao vencedor, submetendo tal decisão à Autoridade Superior do Município de Pio XII, Estado do Maranhão para, se for o caso, proceder à homologação.

7.3. A autoridade superior da Prefeitura Municipal de Pio XII, poderá revogar a licitação por razões de interesse público, devendo anulá-la, de ofício ou por provocação de terceiros, quando o motivo assim justificar.

8. RECURSOS ADMINISTRATIVOS

8.1. Dos atos da Administração referentes a esta licitação cabem:

8.1.1. Recurso, no prazo de 05 (cinco) dias úteis, a contar da intimação do ato ou lavratura da Ata, nos casos de:

- a) Habilitação ou inabilitação do licitante;
- b) Julgamento das propostas;
- c) Anulação ou revogação da licitação.

8.1.2. Representação, no prazo de 05 (cinco) dias úteis da intimação da decisão relacionada com o objeto da licitação, de que não caiba recurso hierárquico;

8.1.3. Pedido de reconsideração de decisão da autoridade superior da Prefeitura Municipal de Pio XII, na hipótese do § 3º do art. 87 da Lei Federal nº 8.666/1993, no prazo de 10 (dez) dias úteis da intimação do ato.

8.2. O recurso será dirigido à autoridade superior por intermédio da que praticou o ato recorrido.

9. CONTRATAÇÃO E ORDEM DE SERVIÇOS

9.1. Autorizada a contratação, a Prefeitura Municipal de Pio XII/MA convocará a licitante vencedora para assinar o termo de contrato, visando a execução do objeto da presente licitação, nos termos da minuta do contrato constante do **Anexo VIII** deste Edital.

9.2. A licitante vencedora terá o prazo de 5 (cinco) dias úteis, contados da convocação, para assinar o Contrato, o qual poderá ser prorrogado uma vez, por igual período, quando solicitado pela licitante vencedora durante o seu transcurso e desde que ocorra motivo justificado, aceito pela Prefeitura Municipal de Pio XII/MA.

9.3. A recusa injustificada do adjudicatário em assinar o Contrato, dentro do prazo estabelecido no item 9.2, caracteriza o desatendimento total da obrigação por ele assumida, acarretando a nulidade da adjudicação, sujeitando-o às penalidades cabíveis, caso em que a Prefeitura Municipal de Pio XII convocará, segundo a ordem de classificação, outras licitantes, mantidas as cotações da licitante vencedora, se não decidir proceder à nova licitação.

9.4. A vigência do contrato, bem como os prazos de início de etapas de execução, de conclusão e de entrega, poderá ser prorrogada, em conformidade e desde que atendidos os requisitos dispostos no art. 57 da Lei nº 8.666/93.

9.5. A solicitação de prorrogação deverá ser formulada por escrito e encaminhada com antecedência mínima de 30 (trinta) dias do vencimento, anexando-se documento comprobatório do alegado pela Contratada.

9.6. O contratado fica obrigado a aceitar, nas mesmas condições contratuais, os acréscimos ou supressões que se fizerem nos serviços, serviços ou compras, até 25% (vinte e cinco por cento) do valor inicial atualizado do contrato.

9.7. A CONTRATADA é obrigada a manter, durante toda a execução do contrato, as condições de habilitação e qualificação exigidas na licitação.

9.8. O prazo para a execução dos serviços será de acordo com o subitem **5.3.1, letra “d”** do presente Edital, contados a partir do recebimento da Ordem de Serviços.

9.9. O prazo de vigência do contrato será até 31 de dezembro do exercício vigente.

10. DA FISCALIZAÇÃO DOS SERVIÇOS

10.1. Sem prejuízo da plena responsabilidade da Contratada, o contrato será fiscalizado pela Prefeitura Municipal de Pio XII/MA, através de equipe composta de engenheiros, arquitetos e técnicos nomeados pela Autoridade Superior da Prefeitura Municipal de Pio XII/MA, para acompanhar a realização dos serviços.

10.2. Durante a vigência deste contrato, o Contratado deve manter preposto, aceito pela Administração, para representá-lo.

10.3. As atribuições da fiscalização do contrato são aquelas previstas neste edital e seus anexos, além das estabelecidas na legislação em vigor.

10.4. As decisões e providências que ultrapassarem a competência do Fiscal, deverão ser solicitadas a seus superiores em tempo hábil para a adoção das medidas convenientes.

10.5. O fiscalizador do contrato pode sustar qualquer trabalho que esteja sendo executado em desacordo com o especificado, sempre que essa medida se tornar necessária, bem como adotar as providências e exercer as competências da FISCALIZAÇÃO previstas neste Edital e seus anexos.

11. PAGAMENTO

11.1. O pagamento será efetuado por meio de ordem bancária emitida em nome do proponente vencedor, para crédito na conta corrente por ele indicada, em moeda corrente nacional, em até 30 (trinta) dias, contados da data da entrada no protocolo desta Prefeitura da Nota Fiscal emitida com base na medição previamente aprovada pela Fiscalização.

11.2. As medições serão realizadas a cada 30 dias corridos de serviços, sendo considerado o início da contagem do prazo a data de recebimento da ordem de serviço.

11.3. A contratada deverá dar entrada no boletim de medição dos serviços executados com base no cronograma aprovado vigente, no setor de protocolo da Prefeitura Municipal de Pio XII - MA, acompanhada da solicitação de pagamento (**Anexo VII**), e das certidões negativas de débito junto ao INSS, FGTS, Certidões Estaduais e Municipais, Fazenda Federal e Certidão Negativa de Débitos Trabalhistas, para análise e ateste da Fiscalização, sendo aberto um processo administrativo específico para os pagamentos relativos ao contrato.

11.4. A aprovação da medição deverá ser efetuada pela Prefeitura de Pio XII por meio do setor competente no prazo máximo de 5(cinco) dias a contar da data de entrada no protocolo desta Prefeitura Municipal do boletim de medição dos serviços executados.

11.5. Aprovada a medição, a Contratada será convocada para dar entrada no protocolo para juntada aos autos da sua Nota Fiscal em duas vias, que será encaminhada à Secretaria Municipal de Finanças, para que conduza o processo de pagamento.

11.6. Além dos documentos exigidos no item 11.3, para a primeira medição do serviço, deverão ser juntados ainda os seguintes documentos:

- a) Registro no CREA/MA (Anotação de Responsabilidade Técnica – ART);
- b) Uma cópia do Contrato;
- c) Uma cópia da planilha orçamentária;
- d) Uma cópia da ordem de serviço;

11.7. A última medição somente será paga após o recebimento provisório do serviço objeto desta licitação e contra a apresentação das CNDs do INSS e da Fazenda Federal, bem como do Certificado de Regularidade junto ao FGTS e a Certidão Negativa de Débitos Trabalhistas, Certidões Estaduais e Municipais.

11.8. No valor da nota fiscal, já deverão estar descontadas as eventuais multas e outros descontos decorrentes de retenções de valores previstos no contrato, se for o caso.

11.9. Os serviços executados que caracterizarem adiantamento de serviços, em relação ao cronograma físico-financeiro aprovado, não representam direito antecipado de recebimento do CONTRATADO, podendo, no entanto, serem pagos, a critério exclusivo da Administração e mediante disponibilidade financeira.

11.10. Nos casos de eventuais atrasos de pagamento, desde que a CONTRATADA não tenha concorrido de alguma forma para tanto, fica convencionado que a taxa de atualização financeira devida pelo CONTRATANTE, entre a data acima referida e a correspondente ao efetivo adimplemento da parcela, terá a aplicação da seguinte fórmula:

$$EM = I \times N \times VP$$

Onde:

EM = Encargos moratórios;

N = Número de dias entre a data prevista para o pagamento e a do efetivo pagamento;

VP = Valor da parcela a ser paga.

I = Índice de atualização financeira = 0,0001644, assim apurado:

$$I = \frac{TX}{100} \quad I = \frac{6}{100} \quad I = 0,0001644$$

TX = Percentual da taxa anual = 2%.

11.11. A atualização financeira prevista nesta cláusula, se for o caso, será incluída na fatura/nota fiscal seguinte ao da ocorrência.

11.12. Não será aplicada a taxa de atualização financeira prevista no subitem 11.10 acima, quando o atraso de pagamento se der em função de atrasos na liberação dos recursos pelo órgão concedente responsável pela transferência dos recursos financeiros para custeio do objeto da presente licitação.

12. INADIMPLEMENTO E SANÇÕES

12.1. A inexecução parcial ou total do objeto deste contrato e a prática de qualquer dos atos indicados na Tabela 1 abaixo, verificado o nexos causal devido à ação ou à omissão da CONTRATADA, relativamente às obrigações contratuais em questão, torna passível a aplicação das sanções previstas na legislação vigente e nesse contrato, observando-se o contraditório e a ampla defesa, conforme listado a seguir:

a) advertência;

b) multa;

c) suspensão temporária de participação em licitação e impedimento de contratar com a Prefeitura Municipal de Pio XII, Estado do Maranhão, por prazo não superior a 02 (dois) anos;

d) declaração de inidoneidade para licitar ou contratar com a Administração Pública.

12.2. Poderá ser aplicada a sanção de **advertência** nas seguintes condições:

a) descumprimento parcial das obrigações e responsabilidades assumidas contratualmente, e nas situações que ameacem a qualidade dos serviços, ou a integridade patrimonial ou humana, desde que não caiba a aplicação de sanção mais grave;

b) outras ocorrências que possam acarretar transtornos ao desenvolvimento dos serviços da Prefeitura Municipal de Pio XII/MA, a critério do Fiscal do Contrato, desde que não caiba a aplicação de sanção mais grave;

c) na primeira ocorrência das infrações relacionadas na Tabela 1 abaixo;

d) a qualquer tempo, se constatado atraso dos serviços de até 5 (cinco) dias, comparando-se o que foi efetivamente executado pela empresa e o cronograma físico financeiro apresentado e aprovado pela FISCALIZAÇÃO.

12.3. Poderá ser aplicada **multa** nas seguintes condições:

a) Caso haja a **inexecução parcial do objeto** será aplicada multa de até 10% (dez por cento) sobre o saldo contratual ou R\$ 22.000,00, o que for maior. Para **inexecução total**, a multa aplicada será de até 10% (dez por cento) sobre o valor total do contrato. Para o **atraso injustificado** na execução do objeto será aplicada a multa correspondente a R\$ 0,05% (cinco centésimos por cento) por dia de atraso.

12.4. Poderá ser configurada a **inexecução parcial** do objeto quando:

12.4.a.1. Ocorrer atraso injustificado dos serviços por prazo superior a 30 (trinta) dias.

12.4.a.2. Ocorrer o descumprimento ou cumprimento irregular de cláusulas contratuais.

12.5. Poderá ser configurada a **inexecução total** do objeto quando o adjudicatário se recusar a assinar o contrato ou receber a ordem de serviço e ainda quando houver atraso injustificado para início dos serviços por mais de 30 (trinta) dias após a emissão da ordem de serviço.

12.6. Poderá ser configurado **atraso injustificado** na execução dos serviços, quando:

a) Ocorrer atraso injustificado dos serviços por prazo superior a 5 (cinco) dias e inferior a 30 (trinta) dias. Após o trigésimo dia de atraso e a critério da Administração, poderá ser considerada inexecução parcial da obrigação assumida, sem prejuízo da rescisão unilateral da avença.

b) A CONTRATADA deixar de cumprir quaisquer outros prazos estabelecidos neste edital e no contrato.

12.7. Caberá ainda à Contratada, nos casos de reincidência nas infrações previstas na Tabela 1, as multas previstas na Tabela 2 abaixo:

TABELA 1

INFRAÇÃO		GRAU
ITEM	DESCRIÇÃO	
1	Permitir a presença de empregado sem uniforme, mal apresentado, por ocorrência.	01
2	Manter funcionário sem qualificação para a execução dos serviços - por ocorrência.	01
3	Não cumprir horário estabelecido pelo contrato ou determinado pela FISCALIZAÇÃO - por ocorrência.	01
4	Não cumprir determinação da FISCALIZAÇÃO para controle de acesso de seus funcionários - por ocorrência.	01
5	Executar serviço sem a utilização de equipamentos de proteção individual (EPI), quando necessários - por ocorrência.	02
6	Não iniciar execução de serviço nos prazos estabelecidos pela FISCALIZAÇÃO, observados os limites mínimos estabelecidos pelo contrato – por ocorrência.	02
7	Executar serviço incompleto, paliativo substitutivo como por caráter permanente, ou deixar de providenciar recomposição complementar -	02

	por ocorrência.	
8	Utilizar material ou mão de obra inadequada na execução dos serviços - por ocorrência.	03
9	Suspender ou interromper, salvo motivo de força maior ou caso fortuito, os serviços contratuais – por ocorrência.	03
10	Reutilizar material, peça ou equipamento sem anuência da FISCALIZAÇÃO - por ocorrência.	03
11	Destruir ou danificar documentos ou bens por culpa ou dolo de seus agentes - por ocorrência.	03
12	Não substituir empregado que tenha conduta inconveniente ou incompatível com suas atribuições – por ocorrência.	03
13	Não refazer serviço rejeitado pela FISCALIZAÇÃO, nos prazos estabelecidos no contrato ou determinado pela FISCALIZAÇÃO - por ocorrência.	04
14	Não manter nos locais de serviço em tempo integral, durante toda a execução do contrato o engenheiro indicado na assinatura do contrato e previamente aprovado pela FISCALIZAÇÃO – por ocorrência.	04
15	Utilizar as dependências da CONTRATANTE para fins diversos do objeto do contrato - por ocorrência.	05
16	Recusar-se a executar serviço ou cumprir determinações da FISCALIZAÇÃO, sem motivo justificado - por ocorrência.	05
17	Permitir situação que crie a possibilidade de causar ou cause danos físico, lesão corporal ou consequências letais - por ocorrência.	06

TABELA 2

GRAU	CORRESPONDÊNCIA
1	R\$ 200,00
2	R\$ 400,00
3	R\$ 500,00
4	R\$ 1.000,00
5	R\$ 3.000,00
6	R\$ 5.000,00

12.8. O somatório de todas as multas aplicadas ao longo da execução contratual não poderá ultrapassar o percentual de 10% (dez por cento) sobre o valor total do contrato. Atingido este limite, a Administração poderá declarar a inexecução total do contrato.

12.9. Suspensão temporária de participar em licitação e impedimentos de contratar com a Prefeitura Municipal de Pio XII/MA:

12.9.1 A sanção de suspensão do direito de licitar e de contratar com a Prefeitura Municipal de Pio XII/MA, de que trata o inciso III, art. 87, da Lei n.º 8.666/93, poderá ser aplicada à CONTRATADA, por culpa ou dolo, por até 2 (dois) anos, no caso de inexecução parcial do objeto, conforme previsto no item 12.4 desta cláusula.

12.10. Declaração de Inidoneidade para licitar ou contratar com a Administração Pública:



Gestão que Realiza

ESTADO DO MARANHÃO
PREFEITURA MUNICIPAL DE PIO XII – MARANHÃO
SECRETARIA MUNICIPAL DE EDUCAÇÃO
CNPJ 30.422.126/0001-15

12.10.1 A sanção de declaração de Inidoneidade para licitar ou contratar com a Administração Pública, prevista no inciso IV, art. 87, da Lei n.º 8.666/93, poderá ser aplicada, dentre outros casos, quando a Contratada:

- a) tiver sofrido condenação definitiva por ter praticado, por meios dolosos, fraude fiscal no recolhimento de quaisquer tributos;
- b) praticar atos ilícitos, visando frustrar os objetivos da licitação;
- c) demonstrar, a qualquer tempo, não possuir idoneidade para licitar ou contratar com a Prefeitura Municipal de Pio XII/MA, em virtude de atos ilícitos praticados;
- d) reproduzir, divulgar ou utilizar, em benefício próprio ou de terceiros, quaisquer informações de que seus empregados tenham tido conhecimento em razão da execução do contrato, sem consentimento prévio da Prefeitura Municipal de Pio XII/MA;
- e) ocorrer em ato capitulado como crime pela Lei n.º. 8.666/93, praticado durante o procedimento licitatório, que venha ao conhecimento da CONTRATANTE após a assinatura do contrato;
- f) apresentar, à CONTRATANTE, qualquer documento falso ou falsificado, no todo ou em parte, com o objetivo de participar da licitação ou para comprovar, durante a execução do contrato, a manutenção das condições apresentadas na habilitação;
- g) cometer inexecução total do objeto, conforme previsto no item 12.5 desta cláusula.

12.11 As sanções de advertência, de suspensão temporária do direito de participar de licitação ou de contratar com a Prefeitura Municipal de Pio XII, Estado do Maranhão e de declaração de inidoneidade para licitar ou contratar com a Administração Pública poderão ser aplicadas à Contratada juntamente com a de multa.

12.12 O valor da multa, aplicada após o regular processo administrativo, será descontado de pagamentos eventualmente devidos pela Prefeitura Municipal de Pio XII, Estado do Maranhão à Contratada.

12.13 Se o valor do pagamento for insuficiente, fica a Contratada obrigada a recolher a importância devida no prazo de 15 (quinze) dias, a partir da notificação, através de DAM, devendo ser apresentado o comprovante de pagamento a esta Prefeitura, sob pena de cobrança judicial.

12.14 Esgotados os meios administrativos para cobrança do valor devido pela Contratada ao Contratante, esta será encaminhada para inscrição em dívida ativa.

12.15 A aplicação das penalidades será precedida da concessão da oportunidade de contraditória e ampla defesa por parte do adjudicatário, na forma da lei.

13. FONTE DE RECURSO E DOTAÇÃO ORÇAMENTÁRIA

13.1 As despesas decorrentes do objeto desta licitação correrão à conta da seguinte dotação orçamentária:

02 13 FUNDEB

02 13 00 FUNDEB

12 Educação

12 361 Ensino Fundamental

12 361 0071 PROGRAMA DESENVOLVIMENTO E EXPANSÃO DA REDE ESCOLAR
12 361 0071 1042 0000 CONSTR., AMPLIAÇÃO, REFORMA DE UNIDADES ESCOLARES
4.4.90.51.00 Obras E Instalações

14. DA VISTORIA

14.1 A critério do licitante o mesmo poderá vistoriar o local onde será executadas os serviços objeto desta licitação para inteirar-se das condições e graus de dificuldades existentes, podendo tal vistoria ser realizada até o segundo dia útil anterior ao da apresentação das propostas, em companhia de servidor(a) da SECRETARIA MUNICIPAL DE OBRAS PÚBLICAS da Prefeitura Municipal de Pio XII, Estado do Maranhão.

14.2 A Prefeitura Municipal de Pio XII coloca-se à disposição para agendamento de visitas ao local dos serviços, o qual deverá ser previamente solicitado à SECRETARIA MUNICIPAL DE OBRAS PÚBLICAS, das 08 às 12 horas (horário local).

14.3 Tendo em vista a não obrigatoriedade da realização da vistoria, a simples participação nesta licitação já indica que os participantes conhecem todas as condições locais para execução dos serviços e estão de acordo com todas as condições estabelecidas no edital, razão pela qual, os licitantes não poderão alegar o desconhecimento das condições e grau de dificuldades existentes como justificativa para se eximirem das obrigações assumidas ou em favor de eventuais pretensões de acréscimos de preços em decorrência da execução do objeto desta licitação.

15. GARANTIA DE EXECUÇÃO

15.1 Será exigida da contratada a apresentação ao setor de Contratos, no prazo máximo de 15 (quinze) dias úteis, contados da data de assinatura do contrato, comprovante de prestação da garantia de execução no valor correspondente a **2% (dois por cento)** do valor global do contrato, a qual deverá ser prestada em uma das formas previstas abaixo:

15.2 Caberá à adjudicatária optar por uma das modalidades previstas no art. 56, § 1º, da Lei nº 8.666/93, abaixo descritas, apresentadas nas condições seguintes:

a) Caução em dinheiro ou Títulos da Dívida Pública

a.1 Se a opção da garantia for **Título da Dívida Pública**, estes deverão ser emitidos sob a forma escritural, mediante registro em sistema centralizado de liquidação e de custódia autorizado pelo Banco Central do Brasil e avaliados pelos seus valores econômicos, conforme definido pelo Ministério da Fazenda.

a.2 Se a opção da garantia for **Caução em Dinheiro**, o depósito do valor correspondente à garantia deverá ser efetuado em conta corrente da PMPX - Prefeitura Municipal de Pio XII, Estado do Maranhão na **CONTA CORRENTE: 1621-7, AGÊNCIA: 2452-X, PREF MUN. PIO XII - TRIBUTOS, BANCO DO BRASIL.**

b) Seguro Garantia, mediante entrega da competente apólice, no original, emitida por entidade em funcionamento no País, em nome da Prefeitura Municipal de Pio XII, Estado do Maranhão, cobrindo o risco de quebra do Contrato, devendo conter expressamente cláusula de atualização financeira, de imprescritibilidade, inalienabilidade e de irrevogabilidade, assim como prazo de validade de no mínimo 120 (cento e vinte) dias além do fim do prazo de vigência do contrato.

c) Fiança Bancária, mediante entrega da competente carta de fiança bancária, no original, emitida por entidade em funcionamento no País, em nome da Prefeitura Municipal de Pio XII, Estado do Maranhão, devendo conter expressamente Cláusula de atualização financeira, de imprescritibilidade, inalienabilidade e de irrevogabilidade, assim como prazo de validade de no mínimo 120 (cento e vinte) dias além do fim do prazo de vigência do contrato.

15.3 A Prefeitura Municipal de Pio XII, Estado do Maranhão poderá descontar do valor da garantia de execução toda e qualquer importância que lhe for devida, a qualquer título, pela Contratada, inclusive multas.

15.4 Utilizada a garantia, a Contratada obriga-se a integralizá-la no prazo de 15 (quinze) dias úteis contados da data em que for notificada formalmente pelo CONTRATANTE, sob pena de ser descontada na fatura seguinte.

15.5 Será considerada extinta a garantia:

a) com a devolução da apólice, carta fiança ou autorização para o levantamento de importâncias depositadas em dinheiro a título de garantia, acompanhada de declaração da Administração, mediante termo circunstanciado, de que o CONTRATADO cumpriu todas as cláusulas do contrato;

b) no término da vigência do contrato, caso a Administração não comunique a ocorrência de sinistros.

16. RECEBIMENTO DO OBJETO DO CONTRATO

16.1. Concluída os serviços, esta será recebida provisoriamente, pelo responsável por seu acompanhamento e fiscalização, mediante termo circunstanciado, assinado pelas partes, em até 15 (quinze) dias da comunicação escrita do Contratado.

16.2. A FISCALIZAÇÃO poderá recusar o recebimento provisório dos serviços, caso haja inconformidades significativas quanto às especificações.

16.3. No caso de inconformidades que não impeçam o recebimento provisório, estas serão relacionadas em documento anexo ao termo circunstanciado e deverão estar corrigidas até o recebimento definitivo.

16.4. O recebimento definitivo dos serviços será efetuado por servidor ou comissão designada pela autoridade competente, mediante termo circunstanciado, assinado pelas partes, após o decurso do prazo de observação, ou vistoria, que será de até 60 (sessenta) dias contados a partir do recebimento provisório, que comprove a adequação do objeto aos termos contratuais, observado o disposto no art. 69 da Lei n.º 8.666/93.

16.5. O recebimento, provisório ou definitivo, não eximirá a Contratada da responsabilidade civil pela solidez e segurança dos serviços, nem da ético-profissional, pela perfeita execução do contrato.

17. SUBCONTRATAÇÕES

17.1. Será permitida a subcontratação de partes dos serviços, mediante prévia autorização expressa da Prefeitura Municipal de Pio XII/MA.

17.2. Toda e qualquer subcontratação deverá ser solicitada, por escrito, à Prefeitura Municipal de Pio XII/MA, pelo representante legal da contratada, na qual constará a

descrição dos serviços a serem subcontratados, bem como a indicação da empresa a ser subcontratada, que deverá comprovar no mínimo a sua regularidade fiscal e trabalhista.

17.3. Os subcontratados deverão cumprir e fazer cumprir, por seus prepostos ou conveniados, leis, regulamentos e posturas, bem como quaisquer determinações emanadas das autoridades competentes, pertinentes à matéria objeto da contratação, cabendo-lhe a responsabilidade pelas consequências de qualquer transgressão de seus prepostos ou convenientes.

17.4. Não poderá ser subcontratada a totalidade do objeto contratado.

18. DISPOSIÇÕES GERAIS

18.1. Ocorrendo feriado ou ponto facultativo na data da licitação, a sessão pública será realizada no primeiro dia útil subsequente, no mesmo horário e local.

18.2. Os participantes desta licitação sujeitam-se a todos os seus termos, condições, normas, especificações e detalhes do presente Edital, comprometendo-se a cumpri-los plenamente, decaindo do direito de impugná-los o licitante que, tendo-os aceito sem objeção, vier, após julgamento desfavorável, apresentar falhas e irregularidades que os viciem.

18.3. Enquanto perdurarem os motivos determinantes de punições ou até que seja promovida a reabilitação, não poderão participar da presente licitação as empresas que tenham sofrido penalidade resultante de contratos firmados anteriormente com a Administração, na condição de prestadoras de serviços, fornecedoras ou empreiteiras.

18.4. A Administração poderá, a seu critério, inspecionar as instalações das licitantes, assim como verificar a exatidão das informações, antes e após a adjudicação.

18.5. Os períodos de tempo e os prazos referidos neste Edital serão contados em dias consecutivos, salvo disposição expressa em contrário.

18.6. Os licitantes poderão colher informações adicionais eventualmente necessárias sobre o certame junto à Comissão, na forma indicada no preâmbulo.

18.7. A licitante declarada vencedora deverá apresentar no ato da assinatura do contrato comprovação de vínculo empregatício de um profissional técnico em segurança do trabalho através de contrato de trabalho.

18.8. Os casos não previstos e as dúvidas deste Edital serão resolvidos pela Comissão, com a aplicação da Lei Federal nº 8.666/1993.

18.9. A Prefeitura Municipal de Pio XII poderá homologar, anular ou revogar a presente licitação, observadas as formalidades legais.

18.10. Será de 60 (sessenta) dias a validade das certidões apresentadas quanto não contar sua validade em seu conteúdo.

18.11. Este Edital e seus Anexos, que dele fazem parte integrante para todos os fins e efeitos, se encontram disponíveis para consulta e obtenção de forma gratuita no endereço indicado no preâmbulo, em dias úteis, no horário das 08h00min às 12h00min.

18.12. Os interessados que obtiverem este Edital na forma do parágrafo anterior poderão dirimir eventuais dúvidas sobre o Projeto Básico desta licitação junto a Prefeitura Municipal



Gestão que Realiza

ESTADO DO MARANHÃO
PREFEITURA MUNICIPAL DE PIO XII – MARANHÃO
SECRETARIA MUNICIPAL DE EDUCAÇÃO
CNPJ 30.422.126/0001-15

de Pio XII, localizada na **Rua Senador Vitorino Freire, s/n, Centro** – Pio XII/MA, em dias de expediente, no horário das 08h00min às 12h00min.

18.13. Integram o presente Edital, dele fazendo parte, independentemente de transcrição:

Anexo I – Planilha Orçamentária, Cronograma Físico Financeiro, Projeto Básico e Especificações;

Anexo II – Carta de credenciamento;

Anexo III – Declaração para Microempresas e Empresas de Pequeno Porte;

Anexo IV – Modelo Carta Fiança;

Anexo V – Declaração de cumprimento do Art. 7º, XXXIII, da CF/88;

Anexo VI – Modelo de proposta;

Anexo VII – Modelo de solicitação de pagamento;

Anexo VIII – Minuta do Contrato;

Anexo IX – Modelo de Composição do BDI;

Anexo X – Modelo de Composição de Encargos Sociais;

Anexo XI – Termo de Recebimento Provisório.

Anexo XII – Termo de Recebimento Definitivo.

Pio XII/MA, 01 de agosto de 2023

Márcia de Moura Costa Martins
Secretária Municipal de Educação
Responsável pela elaboração do edital

TOMADA DE PREÇOS Nº 005/2023
ANEXO I
PROJETO BÁSICO

A	OBJETO Contratação de empresa especializada para construção de escolas no Município de Pio XII/MA.
C	VALOR ESTIMADO DA CONTRATAÇÃO: Lote I – Escola de 01 (uma) sala: R\$ 232.521,89 (quinhentos e trinta e dois mil quinhentos e vinte e um reais e oitenta e nove centavos); Lote II – Escola de 01 (uma) sala: R\$ 232.521,89 (quinhentos e trinta e dois mil quinhentos e vinte e um reais e oitenta e nove centavos); Lote III – Escola de 02 (duas) salas: R\$ 414.204,86 (quinhentos e trinta e dois mil quinhentos e vinte e um reais e oitenta e nove centavos); Valor Global: R\$ R\$ 879.248,64 (Oitocentos e setenta e nove mil duzentos e quarenta e oito reais e sessenta e quatro centavos), conforme planilhas orçamentárias, parte integrante do Projeto Básico – ANEXO I do presente Edital. EMPREITADA: (X) Preço Global () Preço Unitário ADJUDICAÇÃO DO OBJETO: () Global (X) Por Lote
D	LOCAL DE EXECUÇÃO: Município de Pio XII/MA.
E	UNIDADE RESPONSÁVEL PELO PROJETO BÁSICO Divisão de Engenharia Municipal UNIDADE FISCALIZADORA SECRETARIA MUNICIPAL DE OBRAS PUBLICAS
F	LOCAL ONDE PODERÁ SER EXAMINADO E ADQUIRIDO O PROJETO BÁSICO Prefeitura Municipal de Pio XII/MA, – localizada na Rua Senador Vitorino Freire, s/n, Centro – Pio XII/MA, Sala da Comissão Permanente de Licitação– CPL. A Planilha Orçamentária, Caderno de Encargos, Cronograma físico-financeiro, Projeto Básico e Especificações.
G	ACOMPANHAMENTO E FISCALIZAÇÃO Ficará a cargo da Prefeitura Municipal de Pio XII, por equipe composta de engenheiro(s), e/ou arquiteto(s) e técnicos nomeados pela Autoridade Superior, para acompanhar a realização dos serviços.
H	CONTEÚDO A SER ENTREGUE EM CD-ROM 1. Projeto Básico, com conjunto de critérios, condições e procedimentos estabelecidos pelo contratante para a contratação; 2. Planejamentos técnicos, com pranchas gráficas e documentação de base (memoriais descritivos, especificações técnicas e/ou similares); 3. Planilha Orçamentária, cronograma físico-financeiro, lista de composição do BDI, lista de composição dos Encargos Sociais.



Gestão que Realiza

ESTADO DO MARANHÃO
PREFEITURA MUNICIPAL DE PIO XII – MARANHÃO
SECRETARIA MUNICIPAL DE EDUCAÇÃO
CNPJ 30.422.126/0001-15

TOMADA DE PREÇOS Nº 005/2023
ANEXO I
PROJETO BÁSICO

Lote I – Escola de 01 (uma) sala: R\$ 232.521,89 (quinhentos e trinta e dois mil quinhentos e vinte e um reais e oitenta e nove centavos);

Lote II – Escola de 01 (uma) sala: R\$ 232.521,89 (quinhentos e trinta e dois mil quinhentos e vinte e um reais e oitenta e nove centavos);

Lote III – Escola de 02 (duas) salas: R\$ 414.204,86 (quinhentos e trinta e dois mil quinhentos e vinte e um reais e oitenta e nove centavos);

Valor Global: R\$ R\$ 879.248,64 (Oitocentos e setenta e nove mil duzentos e quarenta e oito reais e sessenta e quatro centavos).



Gestão que Realiza

ESTADO DO MARANHÃO
PREFEITURA MUNICIPAL DE PIO XII – MARANHÃO
SECRETARIA MUNICIPAL DE EDUCAÇÃO
CNPJ 30.422.126/0001-15

TOMADA DE PREÇOS Nº 005/2023
ANEXO II
(PAPEL TIMBRADO DO LICITANTE)

CARTA CREDENCIAL

A empresa _____, CNPJ nº _____, com sede na _____, neste ato representado pelo(s) Sr.(a) _____ (diretores ou sócios, com qualificação completa nome, RG, CPF, nacionalidade, estado civil, profissão e endereço), pelo presente instrumento de mandato, nomeia e constitui, seu(s) Procurador(es) o Senhor(es) _____ (nome, RG, CPF, nacionalidade, estado civil, profissão e endereço), a quem confere(m) amplos poderes para, junto a Prefeitura Municipal de Pio XII, praticar os atos necessários à representação da outorgante na licitação na modalidade de TOMADA DE PREÇOS Nº 005/2023, usando dos recursos legais e acompanhando-os, conferindo-lhes, ainda, poderes especiais para ofertar proposta no caso de beneficiário da Lei Complementar nº 123/2006, declarar a intenção de interpor recurso, renunciar ao direito de interposição de recursos, transigir, desistir, firmar compromissos ou acordos, dando tudo por bom firme e valioso.

(local e data por extenso)

(nome da empresa)
(Nome e assinatura de seu representante legal)
Reconhecimento de firma obrigatório



Gestão que Realiza

ESTADO DO MARANHÃO
PREFEITURA MUNICIPAL DE PIO XII – MARANHÃO
SECRETARIA MUNICIPAL DE EDUCAÇÃO
CNPJ 30.422.126/0001-15

TOMADA DE PREÇOS Nº 005/2023
ANEXO III
(PAPEL TIMBRADO DO LICITANTE)

DECLARAÇÃO DE ENQUADRAMENTO COMO MICROEMPRESA E EMPRESA DE PEQUENO PORTE

A/O _____ (razão social do licitante), inscrita no CNPJ sob o nº _____, sediada na _____ (endereço completo), representada pelo(a) Sr.(a) _____, R.G. nº _____, CPF nº _____, **D E C L A R A**, para os fins do disposto na Lei Complementar nº 123/2006, sob as sanções administrativas cabíveis e sob as penas da lei, que se enquadra como:

MICROEMPRESA, conforme inc. I do art. 3º da Lei Complementar nº 123/2006.

EMPRESA DE PEQUENO PORTE, conforme inc. II do art. 3º da Lei Complementar nº 123/2006.

A licitante **D E C L A R A**, ainda, que não se enquadra em qualquer das hipóteses de exclusão no § 4 do art. 3º da mencionada lei, estando apta, portanto, a exercer o direito de preferência como critério de desempate no procedimento licitatório da TOMADA DE PREÇOS em epígrafe, realizado pela Prefeitura Municipal de Pio XII.

OBS: ASSINALAR COM “X” UMA DAS OPÇÕES

(local e data por extenso)

(nome da empresa)

(nome e assinatura do representante legal ou procurador)



Gestão que Realiza

ESTADO DO MARANHÃO
PREFEITURA MUNICIPAL DE PIO XII – MARANHÃO
SECRETARIA MUNICIPAL DE EDUCAÇÃO
CNPJ 30.422.126/0001-15

TOMADA DE PREÇOS Nº 005/2023
ANEXO IV
MODELO DE CARTA DE FIANÇA BANCÁRIA PARA GARANTIA DE EXECUÇÃO
CONTRATUAL

1. Pela presente, o (a) (nome da instituição fiadora) com sede em (endereço completo), por seus representantes legais infra-assinados, declara que se responsabiliza como FIADOR e principal pagador, com expressa renúncia dos benefícios estatuídos no Artigo 827, do Código Civil Brasileiro, da empresa (nome da empresa), com sede em (endereço completo), até o limite de R\$ (valor da garantia) (valor por escrito) para efeito de garantia à execução do Contrato nº (número do contrato, formato xx/ano), decorrente do processo licitatório (modalidade e número do instrumento convocatório da licitação – ex.: PE nº xx/ano), firmado entre a AFIANÇADA e a Prefeitura Municipal de Pio XII/MA para (objeto da licitação).

2. A fiança ora concedida visa garantir o cumprimento, por parte de nossa AFIANÇADA, de todas as obrigações estipuladas no contrato retro mencionado, abrangendo o pagamento de:

- a) prejuízos advindos do não cumprimento do contrato;
- b) multas punitivas aplicadas pela FISCALIZAÇÃO ao CONTRATADO;
- c) prejuízos diretos causados à CONTRATANTE decorrentes de culpa ou dolo durante a execução do contrato;
- d) obrigações previdenciárias e/ou trabalhistas não honradas pelo CONTRATADO; e
- e) prejuízos indiretos causados à CONTRATANTE e prejuízos causados a terceiros, decorrentes de culpa ou dolo durante a execução do contrato.

3. Esta fiança é válida por (prazo, contado em dias, correspondente à vigência do contrato) (valor por escrito) dias, contados a partir de (data de início da vigência do contrato), vencendo-se, portanto, em (data).

4. Na hipótese de inadimplemento de qualquer das obrigações assumidas pela AFIANÇADA, o (a) (nome da instituição fiadora) efetuará o pagamento das importâncias que forem devidas, no âmbito e por efeito da presente fiança, até o limite acima estipulado, no prazo de 48 (quarenta e oito) horas, contado do recebimento de comunicação escrita da Prefeitura Municipal de Pio XII/MA.

5. A comunicação de inadimplemento deverá ocorrer até o prazo máximo de 90 (dias) após o vencimento desta fiança.

6. Nenhuma objeção ou oposição da nossa AFIANÇADA será admitida ou invocada por este FIADOR com o fim de escusar-se do cumprimento da obrigação assumida neste ato e por este instrumento perante a Prefeitura Municipal de Pio XII/MA.

7. Obriga-se este FIADOR, outrossim, pelo pagamento de quaisquer despesas judiciais e/ou extrajudiciais, bem assim por honorários advocatícios, na hipótese da Prefeitura Municipal de Pio XII/MA se ver compelido a ingressar em juízo para demandar o cumprimento da obrigação a que se refere a presente fiança.

8. Se, no prazo máximo de 90 (noventa) dias após a data de vencimento desta fiança, o (a) (nome da instituição fiadora) não tiver recebido da Prefeitura Municipal de Pio XII/MA qualquer comunicação relativa a inadimplemento da AFIANÇADA, ou termo circunstanciado



Gestão que Realiza

ESTADO DO MARANHÃO
PREFEITURA MUNICIPAL DE PIO XII – MARANHÃO
SECRETARIA MUNICIPAL DE EDUCAÇÃO
CNPJ 30.422.126/0001-15

de que a AFIANÇADA cumpriu todas as cláusulas do contrato, acompanhado do original desta Carta de Fiança, esta fiança será automaticamente extinta, independentemente de qualquer formalidade, aviso, notificação judicial ou extrajudicial, deixando, em consequência, de produzir qualquer efeito e ficando o FIADOR exonerado da obrigação assumida por força deste documento.

9. Declara, ainda, este FIADOR, que a presente fiança está devidamente contabilizada e que satisfaz às determinações do Banco Central do Brasil e aos preceitos da legislação bancária aplicáveis e, que, os signatários deste Instrumento estão autorizados a prestar a presente fiança.

10. Declara, finalmente, que está autorizado pelo Banco Central do Brasil a expedir Carta de Fiança e que o valor da presente se contém dentro dos limites que lhe são autorizados pela referida entidade federal.

(Local e data)

(Instituição garantidora) (Assinaturas autorizadas)



Gestão que Realiza

ESTADO DO MARANHÃO
PREFEITURA MUNICIPAL DE PIO XII – MARANHÃO
SECRETARIA MUNICIPAL DE EDUCAÇÃO
CNPJ 30.422.126/0001-15

TOMADA DE PREÇOS Nº 005/2023
ANEXO V
(PAPEL TIMBRADO DO LICITANTE)

DECLARAÇÃO DE CUMPRIMENTO DO ART. 7º, XXXIII, DA CF/88

A empresa _____, CNPJ nº _____, representada pelo(a) Sr(a) _____, R.G. nº _____, CPF nº _____, DECLARA, para fins do disposto no inciso V do art. 27 da Lei Federal nº 8.666/1993, que não emprega menor de dezoito anos em trabalho noturno, perigoso ou insalubre e não emprega menor de dezesseis anos, salvo na condição de aprendiz, admitida a partir dos 14 (quatorze) anos, nos termos do inciso XXXIII do Art. 7º da Constituição Federal de 1988.

(local e data por extenso)

(nome da empresa)

(nome e assinatura do representante legal ou procurador)



Gestão que Realiza

ESTADO DO MARANHÃO
PREFEITURA MUNICIPAL DE PIO XII – MARANHÃO
SECRETARIA MUNICIPAL DE EDUCAÇÃO
CNPJ 30.422.126/0001-15

TOMADA DE PREÇOS Nº 005/2023
ANEXO VI
(PAPEL TIMBRADO DO LICITANTE)

CARTA RESUMO DA PROPOSTA DE PREÇOS

À
COMISSÃO PERMANENTE DE LICITAÇÃO - CPL
Rua Senador Vitorino Freire, SN, Centro
Pio XII – Maranhão

Prezados Senhores,

Após examinar e estudar detalhadamente o Edital da TOMADA DE PREÇOS Nº 005/2023 e seus Anexos, apresentamos às Vossas Senhorias nossa Proposta de Preços para execução dos serviços.

A presente proposta foi formulada com base nas especificações, condições técnicas, administrativas e contratuais estabelecidas no Edital da TOMADA DE PREÇOS Nº 005/2023, os quais aceitamos e nos comprometemos a cumprir integralmente.

Declaramos que esta proposta tem validade pelo prazo de (.....) dias, contados da data de abertura das propostas.

O prazo para execução dos serviços é de (.....) dias corridos, a contar da data do recebimento da ordem de serviço.

Conta para depósito dos pagamentos das faturas: Banco:.....
Agência:..... Conta corrente:

VALOR GLOBAL DA PROPOSTA: R\$ (.....).

Declaramos que no preço acima cotado estão computadas todas as despesas com materiais, mão de obra, tributos, impostos, taxas e despesas, seja qual for o seu título ou natureza, incluindo, mas não se limitando a, fretes, encargos sociais, trabalhistas e fiscais, ISS, despesas de viagem, locomoção, estadia, alimentação e quaisquer outras, segundo a legislação em vigor, representando a compensação integral pela prestação dos serviços.

Indicamos como Representante Legal, para assinar o Contrato de execução dos serviços:

Nome completo:

Nacionalidade:

Estado Civil:

Qualificação Profissional:

CPF:

RG:

Endereço:

Cargo/Função que ocupa na Empresa Proponente:

DADOS DA EMPRESA:

RAZÃO SOCIAL:

ENDEREÇO:

C.N.P.J.:

Local e data:

<Razão Social da Proponente>

<Assinatura e carimbo do representante legal>



Gestão que Realiza

ESTADO DO MARANHÃO
PREFEITURA MUNICIPAL DE PIO XII – MARANHÃO
SECRETARIA MUNICIPAL DE EDUCAÇÃO
CNPJ 30.422.126/0001-15

TOMADA DE PREÇOS Nº 005/2023
ANEXO VII
(PAPEL TIMBRADO DO LICITANTE)

MODELO DE SOLICITAÇÃO DE PAGAMENTO

A(o) Senhor(a)
Gestor(a) da Secretaria Municipal de Finanças

Referente ao Processo nº. _____ / _____

Encaminhamos em anexo a nota fiscal nº _____, no valor total de R\$ _____ (_____)
para que seja providenciado pagamento conforme informações abaixo:

EMPRESA:
IDENTIFICAÇÃO DA LICITAÇÃO:
OBJETO:
Nº DA NOTA DE EMPENHO:
Nº DO CONTRATO (SE HOUVER):

Apresentamos em anexo a seguinte documentação:
(LISTAR OS DOCUMENTOS ANEXADOS)

Atenciosamente,

(Nome e assinatura do responsável pela empresa)

(local e data por extenso)

(nome da empresa)
(nome e assinatura do representante legal ou procurador)



ESTADO DO MARANHÃO
PREFEITURA MUNICIPAL DE PIO XII – MARANHÃO
SECRETARIA MUNICIPAL DE EDUCAÇÃO
CNPJ 30.422.126/0001-15

TOMADA DE PREÇOS Nº 005/2023
ANEXO VIII
(PAPEL TIMBRADO DA PREFEITURA)

MINUTA DO CONTRATO

CONTRATO Nº ____/____, QUE ENTRE
SI CELEBRAM O MUNICÍPIO DE PIO
XII, ESTADO DO MARANHÃO E A
EMPRESA _____
PARA _____, NA
FORMA ABAIXO:

Pelo presente instrumento, de um lado, o Município de Pio XII, Estado do Maranhão, pessoa jurídica de direito público, por intermédio da sua Prefeitura Municipal, inscrita no CNPJ/MF sob o nº 06.447.833/0001-81 com sede na Rua Senador Vitorino Freire, SN, Centro, Pio XII/MA, neste ato representado pelo Secretário Municipal de _____, Sr.º _____, doravante denominada CONTRATANTE, e, de outro, a empresa _____, com sede _____ (endereço completo), inscrita no CNPJ/MF sob o nº _____ doravante denominada CONTRATADA, representada neste ato pelo seu (cargo) _____, (nome) _____, (nacionalidade) _____, (estado civil) _____, (profissão) _____, (domicílio) _____, (carteira de identidade) _____ (CPF/MF) _____, têm, entre si, justa e acordada a celebração do presente Contrato de execução dos serviços, na forma de execução indireta, regime de empreitada por preço global, sujeitando-se as partes à Lei Federal nº 8.666/1993 e suas alterações e demais legislações aplicáveis à espécie, bem como ao Edital da TOMADA DE PREÇOS Nº 005/2023, formalizada nos autos do Processo Administrativo nº 0000000330/2023, e aos termos da proposta vencedora, que fazem parte integrante deste Contrato, independentemente de transcrição, mediante as seguintes cláusulas e condições:

CLÁUSULA PRIMEIRA – FUNDAMENTO LEGAL

O presente Contrato tem como fundamento a Lei Federal nº 8.666/93 e suas alterações posteriores, pertinentes e a TOMADA DE PREÇOS Nº 005/2023, devidamente homologado pela autoridade competente, tudo parte integrante deste Termo, independente de transcrição.

CLÁUSULA SEGUNDA – OBJETO

O presente contrato tem objeto a
XXX
XXXXXXXXXXXXXXXXXXXXXXXXXXXXXXXXXXXX, sob a forma de empreitada por preço global, tudo de acordo com os Elementos Técnicos discriminados no Edital da TOMADA DE PREÇOS Nº 005/2023, e demais especificações expressas, e com a Proposta da Empresa contratada, que também passam a fazer parte integrante deste instrumento.

CLÁUSULA TERCEIRA – PREÇO GLOBAL

Para execução total dos serviços, fica ajustado o Preço Global em **R\$** _____, de acordo com a Proposta de Preços apresentada pela CONTRATADA.

CLÁUSULA QUARTA – OBRIGAÇÕES DA CONTRATADA

– Caberá à CONTRATADA, além das obrigações previstas no edital e seus anexos:

- a) Conduzir os serviços de acordo com as normas do serviço e as especificações técnicas e, ainda, com estrita observância do instrumento convocatório, do Projeto Básico, da Proposta de Preços e da legislação vigente;
- b) Prestar os serviços no endereço constante da Proposta de Preços;
- c) Prover os serviços ora contratados, com pessoal adequado e capacitado em todos os níveis de trabalho;
- d) Iniciar e concluir os serviços nos prazos estipulados;
- e) Comunicar ao fiscal do contrato, por escrito e tão logo constatado o problema ou a impossibilidade de execução de qualquer obrigação contratual, para a adoção das providências cabíveis;
- f) Responder pelos serviços que executar, na forma do ato convocatório e da legislação aplicável;
- g) Reparar, corrigir, remover, reconstruir ou substituir, no todo ou em parte e às suas expensas, bens ou prestações objeto do contrato em que se verifiquem vícios, defeitos ou incorreções resultantes de execução irregular ou do emprego ou fornecimento de materiais inadequados ou desconformes com as especificações;
- h) Observado o disposto no artigo 68 da Lei 8.666/93, designar e manter preposto, acompanhar e se responsabilizar pela execução dos serviços, inclusive pela regularidade técnica e disciplinar da atuação da equipe disponibilizada para os serviços;
- i) Elaborar relatório mensal sobre a prestação dos serviços, dirigido ao fiscal do contrato, relatando todos os serviços realizados, eventuais problemas verificados e qualquer fato relevante sobre a execução do objeto contratual;
- j) Manter em estoque um mínimo de materiais, peças e componentes de reposição regular e necessários à execução do objeto do contrato;
- k) Manter, durante toda a duração deste contrato, em compatibilidade com as obrigações assumidas, as condições de habilitação e qualificação exigidas para participação na licitação;
- l) Cumprir todas as obrigações e encargos sociais trabalhistas e demonstrar o seu adimplemento;
- m) Indenizar todo e qualquer dano e/ou prejuízo pessoal ou material que possa advir, direta ou serem causados por direta ou indiretamente, do exercício de suas atividades ou serem causadas por seus propostos ao CONTRATANTE, aos usuários ou a terceiros;
- n) Observar o cumprimento do quantitativo de pessoas com deficiência estipulado pelo art. 93, da Lei Federal nº 8.213/91.

CLÁUSULA QUINTA – DAS OBRIGAÇÕES DA CONTRATANTE

– Caberá ao CONTRATANTE, além das obrigações previstas no edital e seus anexos:

- a) prestar as informações e os esclarecimentos que venham a ser solicitados pela

CONTRATADA;

- b) comunicar à CONTRATADA qualquer irregularidade verificada na execução dos serviços e interromper imediatamente os trabalhos até a sua regularização;
- c) mandar refazer os serviços executados em desconformidade com o projeto básico, especificações e normas técnicas, tendo a CONTRATADA a obrigação de executá-los sem qualquer ônus para a contratante;
- d) fornecer atestado de capacidade técnica quando solicitado, desde que atendidas as obrigações contratuais e emitido o termo de recebimento definitivo do serviço;
- e) indicar técnicos como seus prepostos, para exercer as atividades de fiscalização dos serviços ora contratados.
- f) efetuar os pagamentos nos prazos e demais condições previstas no presente contrato.

CLÁUSULA SEXTA – PRAZO PARA EXECUÇÃO DOS SERVIÇOS

– O prazo de execução do objeto será de **06 (seis) meses**, conforme Cronograma Físico-Financeiro, a contar do recebimento da Ordem de Execução de Serviço.

PARÁGRAFO PRIMEIRO - O licitante vencedor terá 5 (cinco) dias a contar do recebimento da ordem de serviço para o início dos serviços.

PARÁGRAFO SEGUNDO - Os prazos de início de etapas de execução, de conclusão e de entrega, poderão ser prorrogados, em conformidade e desde que atendidos os requisitos dispostos no Art. 57 da Lei nº 8.666/93.

CLÁUSULA SÉTIMA – GARANTIA CONTRATUAL

-Como elemento assecuratório do cumprimento das obrigações contratuais, a **CONTRATADA** apresentará à Gestão de Contratos, em até 15 (quinze) dias úteis, contados da data de assinatura do contrato, comprovante de prestação da garantia de execução no valor correspondente a **2% (DOIS POR CENTO)** do valor global do contrato, a qual deverá ser prestada em uma das formas previstas abaixo:

PARÁGRAFO PRIMEIRO – Caução em dinheiro ou Títulos da Dívida Pública - Se a opção da garantia for **Título da Dívida Pública**, estes deverão ser emitidos sob a forma escritural, mediante registro em sistema centralizado de liquidação e de custódia autorizado pelo Banco Central do Brasil e avaliados pelos seus valores econômicos, conforme definido pelo Ministério da Fazenda.

PARÁGRAFO SEGUNDO - Se a opção da garantia for **Caução em Dinheiro**, o depósito do valor correspondente à garantia deverá ser efetuado em conta poupança da Prefeitura Municipal de Pio XII, Estado do Maranhão, na **CONTA CORRENTE: 10298-9, AGÊNCIA: 1734-5, PREF MUN. PIO XII - TRIBUTOS, BANCO DO BRASIL.**

PARÁGRAFO TERCEIRO – Seguro Garantia, mediante entrega da competente apólice, no original, emitida por entidade em funcionamento no País, em nome da Prefeitura Municipal de Pio XII, Estado do Maranhão, cobrindo o risco de quebra do Contrato, devendo conter expressamente cláusula de atualização financeira, de imprescritibilidade, inalienabilidade e de irrevogabilidade, assim como prazo de validade de no mínimo 120 (cento e vinte) dias além do fim do prazo de vigência do contrato.

PARÁGRAFO QUARTO – Fiança Bancária, mediante entrega da competente carta de fiança bancária, no original, emitida por entidade em funcionamento no País, em nome da Prefeitura Municipal de Pio XII/MA, Estado do Maranhão, devendo conter expressamente Cláusula de atualização financeira, de imprescritibilidade, inalienabilidade e de irrevogabilidade, assim como prazo de validade de no mínimo 120 (cento e vinte) dias além do fim do prazo de vigência do contrato.

PARÁGRAFO QUINTO – A Prefeitura Municipal de Pio XII/MA, poderá descontar do valor da garantia de execução toda e qualquer importância que lhe for devida, a qualquer título, pela Contratada, inclusive multas.

PARÁGRAFO SEXTO - Utilizada a garantia, a Contratada obriga-se a integralizá-la no prazo de 5 (cinco) dias úteis contados da data em que for notificada formalmente pelo CONTRATANTE, sob pena de ser descontada na fatura seguinte.

PARÁGRAFO SÉTIMO - Será considerada extinta a garantia:

a) com a devolução da apólice, carta fiança ou autorização para o levantamento de importâncias depositadas em dinheiro a título de garantia, acompanhada de declaração da Administração, mediante termo circunstanciado, de que o CONTRATADO cumpriu todas as cláusulas do contrato;

b) no término da vigência do contrato, caso a Administração não comunique a ocorrência de sinistros.

CLÁUSULA OITAVA – DOTAÇÃO ORÇAMENTÁRIA

- As despesas com a execução do objeto do presente contrato correrão à conta da seguinte dotação orçamentária:

02 13 FUNDEB

02 13 00 FUNDEB

12 Educação

12 361 Ensino Fundamental

12 361 0071 PROGRAMA DESENVOLVIMENTO E EXPANSÃO DA REDE ESCOLAR

12 361 0071 1042 0000 CONSTR., AMPLIAÇÃO, REFORMA DE UNIDADES ESCOLARES

4.4.90.51.00 Obras E Instalações

CLÁUSULA NONA – PAGAMENTO

- O pagamento será efetuado por meio de ordem bancária emitida em nome do proponente vencedor, para crédito na conta corrente por ele indicada, em moeda corrente nacional, em até 30 (trinta) dias, contados da data da entrada no protocolo desta Prefeitura da Nota Fiscal emitida com base na medição previamente aprovada pela Fiscalização.

PARÁGRAFO PRIMEIRO: As medições serão realizadas a cada 30 dias corridos dos serviços, ou em periodicidade menor, a critério da Administração, sendo considerado o início da contagem do prazo a data de recebimento da ordem de serviço.

PARÁGRAFO SEGUNDO: A contratada deverá dar entrada no boletim de medição dos serviços executados com base no cronograma aprovado vigente, no setor de protocolo da Prefeitura Municipal de Pio XII/MA, acompanhada da solicitação de pagamento (**Anexo X**), e das certidões negativas de débito junto ao INSS, FGTS, Fazenda Federal e Certidão Negativa de Débitos Trabalhistas e Certidões Negativa de Débitos e da Dívida Ativa

Estadual e Municipal, para análise e ateste da Fiscalização, sendo aberto um processo administrativo específico para os pagamentos relativos ao contrato.

PARÁGRAFO TERCEIRO: A aprovação da medição deverá ser efetuada pela Prefeitura de Pio XII por meio do setor competente no prazo máximo de 5 (cinco) dias a contar da data de entrada no protocolo desta Prefeitura Municipal do boletim de medição dos serviços executados.

PARÁGRAFO QUARTO: Aprovada a medição, a Contratada será convocada para dar entrada no protocolo para juntada aos autos da sua Nota Fiscal em duas vias, que será encaminhada à Secretaria Municipal de Finanças, para que conduza o processo de pagamento.

PARÁGRAFO QUINTO: Além dos documentos exigidos no parágrafo segundo, para a primeira medição dos serviços, deverão ser juntados ainda os seguintes documentos:

- a) Registro do serviço no CREA/MA (anotação de responsabilidade técnica – ART);
- b) Uma cópia do Contrato;
- c) Uma cópia da planilha orçamentária;
- d) Uma cópia da ordem de serviço;

PARÁGRAFO SEXTO: A última medição somente será paga após o recebimento provisório dos serviços objeto desta licitação e contra a apresentação das CNDs do INSS e da Fazenda Federal, bem como do Certificado de Regularidade junto ao FGTS e a Certidão Negativa de Débitos Trabalhistas e Certidões Negativa de Débitos e da Dívida Ativa Estadual e Municipal.

PARÁGRAFO SÉTIMO: No valor da nota fiscal, já deverão estar descontadas as eventuais multas e outros descontos decorrentes de retenções de valores previstos no contrato, se for o caso.

PARÁGRAFO OITAVO: Os serviços executados que caracterizarem adiantamento de serviços, em relação ao cronograma físico-financeiro aprovado, não representam direito antecipado de recebimento do CONTRATADO, podendo, no entanto, serem pagos a critério exclusivo da Administração e mediante disponibilidade financeira.

PARÁGRAFO NONO: Nos casos de eventuais atrasos de pagamento, desde que a CONTRATADA não tenha concorrido de alguma forma para tanto, fica convencionado que a taxa de atualização financeira devida pelo CONTRATANTE, entre a data acima referida e a correspondente ao efetivo adimplemento da parcela, terá a aplicação da seguinte fórmula:

$$EM = I \times N \times VP$$

Onde:

EM = Encargos moratórios;

N = Número de dias entre a data prevista para o pagamento e a do efetivo pagamento;

VP = Valor da parcela a ser paga.

I = Índice de atualização financeira = 0,0001644, assim apurado:

$$I = \left(\frac{TX}{100} \right) \frac{365}{365} = \left(\frac{6}{100} \right) \frac{365}{365} = 0,0001644$$

TX = Percentual da taxa anual = 2%.

PARÁGRAFO DÉCIMO: A atualização financeira prevista nesta cláusula se for o caso, será incluído na fatura/nota fiscal seguinte ao da ocorrência.

PARÁGRAFO DÉCIMO SEGUNDO: Não será aplicada a taxa de atualização financeira prevista no subitem 11.10 acima, quando o atraso de pagamento se der em função de atrasos na liberação dos recursos pelo órgão concedente responsável pela transferência dos recursos financeiros para custeio do objeto da presente licitação.

CLÁUSULA DÉCIMA – DAS ALTERAÇÕES

- Este Contrato poderá se alterar, mediante as devidas justificativas:

a) unilateralmente pela CONTRATANTE quando:

a.1) houver modificação no projeto básico ou das especificações, para melhor adequação técnica aos seus objetivos;

a.2) em decorrência de acréscimo ou supressão quantitativa do seu objeto, nas mesmas condições licitadas, inclusive quanto ao preço, observados os limites previstos na Lei nº. 8.666/93;

b) por acordo das partes, mediante Termo Aditivo, nas demais hipóteses admitidas na Lei Federal nº 8.666/1993 e suas alterações.

PARÁGRAFO PRIMEIRO - A supressão poderá, mediante acordo entre as partes, ultrapassar o percentual de 25% (vinte e cinco por cento).

PARÁGRAFO SEGUNDO – O contrato poderá ser prorrogado de acordo com o Art. 57 da Lei Federal nº 8.666/93.

CLÁUSULA DÉCIMA PRIMEIRA – DIREÇÃO DOS SERVIÇOS

PARÁGRAFO ÚNICO: A substituição voluntária de integrante da equipe técnica ou do profissional habilitado residente durante a execução do serviço ora CONTRATADO dependerá de aquiescência da CONTRATANTE quanto ao substituto, presumindo-se esta, a falta de manifestação em contrário, dentro do prazo de 10 (dez) dias da ciência da substituição.

CLÁUSULA DÉCIMA SEGUNDA – FISCALIZAÇÃO

- Sem prejuízo da plena responsabilidade da Contratada, o contrato será fiscalizado pela Prefeitura Municipal de Pio XII/MA, através de equipe composta de engenheiros, arquitetos e técnicos nomeados pela Autoridade Superior da Prefeitura Municipal, para acompanhar a realização dos serviços.

PARÁGRAFO PRIMEIRO - Durante a vigência deste contrato, o Contratado deve manter preposto, aceito pela Administração, para representá-lo.

PARÁGRAFO SEGUNDO - As atribuições da fiscalização do contrato são aquelas previstas no projeto básico anexo a este edital, além das estabelecidas na legislação em vigor.

PARÁGRAFO TERCEIRO - As decisões e providências que ultrapassarem a competência do Fiscal, deverão ser solicitadas a seus superiores em tempo hábil para a adoção das medidas convenientes.

CLÁUSULA DÉCIMA TERCEIRA – RECEBIMENTO

– O objeto desta licitação será recebido pela Prefeitura Municipal de Pio XII, através da Fiscalização, em conformidade com o previsto no Art. 73 da Lei nº 8.666/93.

PARÁGRAFO PRIMEIRO – Concluído o serviço, esta será recebida provisoriamente, pelo responsável por seu acompanhamento e fiscalização, mediante termo circunstanciado, assinado pelas partes, em até 15 (quinze) dias da comunicação escrita do Contratado.

PARÁGRAFO SEGUNDO - A FISCALIZAÇÃO poderá recusar o recebimento provisório do serviço, caso haja inconformidades significativas quanto às especificações.

PARÁGRAFO TERCEIRO - No caso de inconformidades que não impeçam o recebimento provisório, estas serão relacionadas em documento anexo ao termo circunstanciado e deverão estar corrigidas até o recebimento definitivo.

PARÁGRAFO QUARTO - O recebimento definitivo do serviço será efetuado por servidor ou comissão designada pela autoridade competente, mediante termo circunstanciado, assinado pelas partes, após o decurso do prazo de observação, ou vistoria, que será de até 60 (sessenta) dias contados a partir do recebimento provisório, que comprove a adequação do objeto aos termos contratuais, observado o disposto no art. 69 da Lei n.º 8.666/93.

PARÁGRAFO QUINTO - O recebimento, provisório ou definitivo, não eximirá a Contratada da responsabilidade civil pela solidez e segurança do serviço, nem da ético-profissional, pela perfeita execução do contrato.

CLÁUSULA DÉCIMA QUARTA – INADIMPLEMENTO E SANÇÕES

- A inexecução parcial ou total do objeto deste contrato e a prática de qualquer dos atos indicados na Tabela 1 abaixo, verificado onexo causal devido à ação ou à omissão da CONTRATADA, relativamente às obrigações contratuais em questão, torna passível a aplicação das sanções previstas na legislação vigente e nesse contrato, observando-se o contraditório e a ampla defesa, conforme listado a seguir:

- a) advertência;
- b) multa;
- c) suspensão temporária de participação em licitação e impedimento de contratar com a Prefeitura Municipal de Pio XII, Estado do Maranhão, por prazo não superior a 02 (dois) anos;
- d) declaração de inidoneidade para licitar ou contratar com a Administração Pública.

PARÁGRAFO PRIMEIRO: Poderá ser aplicada a sanção de **advertência** nas seguintes condições:

- a) descumprimento parcial das obrigações e responsabilidades assumidas contratualmente, e nas situações que ameacem a qualidade dos serviços, ou a integridade patrimonial ou humana, desde que não caiba a aplicação de sanção mais grave;
- b) outras ocorrências que possam acarretar transtornos ao desenvolvimento dos serviços da Prefeitura Municipal de Pio XII/MA, a critério do Fiscal do Contrato, desde que não caiba a aplicação de sanção mais grave;
- c) na primeira ocorrência das infrações relacionadas na Tabela 1 abaixo;

d) a qualquer tempo, se constatado atraso dos serviços de até 5 (cinco) dias, comparando-se o que foi efetivamente executado pela empresa e o cronograma físico financeiro apresentado e aprovado pela FISCALIZAÇÃO.

PARÁGRAFO SEGUNDO: Poderá ser aplicada **multa** nas seguintes condições:

a) Caso haja a **inexecução parcial do objeto** será aplicada multa de até 10% (dez por cento) sobre o saldo contratual ou R\$ 22.000,00, o que for maior. Para **inexecução total**, a multa aplicada será de até 10% (dez por cento) sobre o valor total do contrato. Para o **atraso injustificado** na execução do objeto será aplicada a multa correspondente a R\$ 0,05% (cinco centésimos por cento) por dia de atraso.

PARÁGRAFO TERCEIRO: Poderá ser configurada a **inexecução parcial** do objeto quando:

- a) Ocorrer atraso injustificado dos serviços por prazo superior a 30 (trinta) dias.
- b) Ocorrer o descumprimento ou cumprimento irregular de cláusulas contratuais.

PARÁGRAFO QUARTO: Poderá ser configurada a **inexecução total** do objeto quando o adjudicatário se recusar a assinar o contrato ou receber a ordem de serviço e ainda quando houver atraso injustificado para início dos serviços por mais de 30 (trinta) dias após a emissão da ordem de serviço.

PARÁGRAFO QUINTO: Poderá ser configurado **atraso injustificado** na execução dos serviços, quando:

- a) Ocorrer atraso injustificado dos serviços por prazo superior a 5 (cinco) dias e inferior a 30 (trinta) dias. Após o trigésimo dia de atraso e a critério da Administração, poderá ser considerada inexecução parcial da obrigação assumida, sem prejuízo da rescisão unilateral da avença.
- b) A CONTRATADA deixar de cumprir quaisquer outros prazos estabelecidos neste edital e no contrato.

PARÁGRAFO SEXTO: Caberá ainda à Contratada, nos casos de reincidência nas infrações previstas na Tabela 1, as multas previstas na Tabela 2 abaixo:

TABELA 1

INFRAÇÃO		GRAU
ITEM	DESCRIÇÃO	
1	Permitir a presença de empregado sem uniforme, mal apresentado, por ocorrência	01
2	Manter funcionário sem qualificação para a execução dos serviços - por ocorrência	01
3	Não cumprir horário estabelecido pelo contrato ou determinado pela FISCALIZAÇÃO - por ocorrência.	01
4	Não cumprir determinação da FISCALIZAÇÃO para controle de acesso de seus funcionários - por ocorrência.	01
5	Executar serviço sem a utilização de equipamentos de proteção individual (EPI), quando necessários - por ocorrência.	02
6	Não iniciar execução de serviço nos prazos estabelecidos pela FISCALIZAÇÃO, observados os limites mínimos estabelecidos pelo contrato – por ocorrência.	02

7	Executar serviço incompleto, paliativo substitutivo como por caráter permanente, ou deixar de providenciar recomposição complementar - por ocorrência.	02
8	Utilizar material ou mão de obra inadequada na execução dos serviços - por ocorrência.	03
9	Suspender ou interromper, salvo motivo de força maior ou caso fortuito, os serviços contratuais – por ocorrência.	03
10	Reutilizar material, peça ou equipamento sem anuência da FISCALIZAÇÃO - por ocorrência.	03
11	Destruir ou danificar documentos ou bens por culpa ou dolo de seus agentes - por ocorrência.	03
12	Não substituir empregado que tenha conduta inconveniente ou incompatível com suas atribuições – por ocorrência.	03
13	Não refazer serviço rejeitado pela FISCALIZAÇÃO, nos prazos estabelecidos no contrato ou determinado pela FISCALIZAÇÃO - por ocorrência.	04
14	Não manter nos locais de serviço em tempo integral, durante toda a execução do contrato o engenheiro indicado na assinatura do contrato e previamente aprovado pela FISCALIZAÇÃO – por ocorrência.	04
15	Utilizar as dependências da CONTRATANTE para fins diversos do objeto do contrato - por ocorrência.	05
16	Recusar-se a executar serviço ou cumprir determinações da FISCALIZAÇÃO, sem motivo justificado - por ocorrência.	05
17	Permitir situação que crie a possibilidade de causar ou cause dano físico, lesão corporal ou consequências letais - por ocorrência.	06

TABELA 2

GRAU	CORRESPONDÊNCIA
1	R\$ 200,00
2	R\$ 400,00
3	R\$ 500,00
4	R\$ 1.000,00
5	R\$ 3.000,00
6	R\$ 5.000,00

PARÁGRAFO SÉTIMO: O somatório de todas as multas aplicadas ao longo da execução contratual não poderá ultrapassar o percentual de 10% (dez por cento) sobre o valor total do contrato. Atingido este limite, a Administração poderá declarar a inexecução total do contrato.

PARÁGRAFO OITAVO: Suspensão temporária de participar em licitação e impedimentos de contratar com A Prefeitura Municipal de Pio XII/MA: A sanção de suspensão do direito de licitar e de contratar com a Prefeitura Municipal de Pio XII/MA, de que trata o inciso III, art. 87, da Lei n.º 8.666/93, poderá ser aplicada à CONTRATADA, por culpa ou dolo, por até 2 (dois) anos, no caso de inexecução parcial do objeto, conforme previsto no parágrafo Terceiro desta cláusula.

PARÁGRAFO NONO: Declaração de Inidoneidade para licitar ou contratar com a Administração Pública: A sanção de declaração de Inidoneidade para licitar ou contratar com a Administração Pública, prevista no inciso IV, art. 87, da Lei n.º 8.666/93, poderá ser aplicada, dentre outros casos, quando a Contratada:

- a) tiver sofrido condenação definitiva por ter praticado, por meios dolosos, fraude fiscal no recolhimento de quaisquer tributos;
- b) praticar atos ilícitos, visando frustrar os objetivos da licitação;
- c) demonstrar, a qualquer tempo, não possuir idoneidade para licitar ou contratar com a Prefeitura Municipal de Pio XII/MA, em virtude de atos ilícitos praticados;
- d) reproduzir, divulgar ou utilizar, em benefício próprio ou de terceiros, quaisquer informações de que seus empregados tenham tido conhecimento em razão da execução do contrato, sem consentimento prévio da Prefeitura Municipal de Pio XII/MA;
- e) ocorrer em ato capitulado como crime pela Lei nº. 8.666/93, praticado durante o procedimento licitatório, que venha ao conhecimento da CONTRATANTE após a assinatura do contrato;
- f) apresentar, à CONTRATANTE, qualquer documento falso ou falsificado, no todo ou em parte, com o objetivo de participar da licitação ou para comprovar, durante a execução do contrato, a manutenção das condições apresentadas na habilitação;
- g) cometer inexecução total do objeto, conforme previsto no item 12.5 desta cláusula.

PARÁGRAFO DÉCIMO: As sanções de advertência, de suspensão temporária do direito de participar de licitação ou de contratar com a Prefeitura Municipal de Pio XII, Estado do Maranhão e de declaração de inidoneidade para licitar ou contratar com a Administração Pública poderão ser aplicadas à Contratada juntamente com a de multa.

PARÁGRAFO DÉCIMO PRIMEIRO: O valor da multa, aplicada após o regular processo administrativo, será descontado de pagamentos eventualmente devidos pela Prefeitura Municipal de Pio XII, Estado do Maranhão à Contratada.

PARÁGRAFO DÉCIMO SEGUNDO: Se o valor do pagamento for insuficiente, fica a Contratada obrigada a recolher a importância devida no prazo de 15 (quinze) dias, a partir da notificação, através de DAM, devendo ser apresentado o comprovante de pagamento a esta Prefeitura, sob pena de cobrança judicial.

PARÁGRAFO DÉCIMO TERCEIRO: Esgotados os meios administrativos para cobrança do valor devido pela Contratada ao Contratante, esta será encaminhada para inscrição em dívida ativa.

PARÁGRAFO DÉCIMO QUARTO: A aplicação das penalidades será precedida da concessão da oportunidade de contraditório e ampla defesa por parte do adjudicatário, na forma da lei.

CLÁUSULA DÉCIMA QUINTA – DA AMPLA DEFESA

PARÁGRAFO ÚNICO: Na decisão de aplicar qualquer uma dessas penalidades, acima mencionadas, são cabíveis recursos, sem efeito suspensivo:

- a) Representação, do prazo de 02 (dois) dias úteis contados da ciência da decisão;

- b) Recursos para autoridade imediatamente superior, no prazo de 02 (dois) dias úteis, contados da ciência do indeferimento do pedido de reconsideração.

CLÁUSULA DÉCIMA SEXTA – RESCISÃO

- A inexecução, total ou parcial, do contrato poderá ensejar a rescisão, com as consequências contratuais previstas na Lei nº 8666/93.

PARÁGRAFO PRIMEIRO - A rescisão do contrato se dará nos termos dos artigos 79 e 80 da Lei nº 8.666/93.

PARÁGRAFO SEGUNDO - No caso de rescisão provocada por inadimplemento do Contratado, o Contratante poderá além de outras medidas legalmente previstas, reter, cautelarmente, os créditos decorrentes do contrato até o valor dos prejuízos causados à Administração.

PARÁGRAFO TERCEIRO - No procedimento que visa à rescisão do contrato, será assegurado o contraditório e a ampla defesa, sendo que, depois de encerrada a instrução inicial, o Contratado terá o prazo de 5 (cinco) dias úteis para se manifestar e produzir provas, sem prejuízo da possibilidade de o Contratante adotar, motivadamente, providências acauteladoras.

CLÁUSULA DÉCIMA SÉTIMA – DISPOSIÇÕES GERAIS

PARÁGRAFO PRIMEIRO: A CONTRATANTE não admitira quaisquer alterações do termo ou especificações, salvo casos especialíssimos, a seu exclusivo critério, suficientemente justificados e fundamentados com a necessária antecedência, estudo técnico e os devidos registros.

PARÁGRAFO SEGUNDO: A CONTRATADA somente poderá sub empreitar a execução dos Serviços com a prévia concordância da CONTRATANTE ficando, neste caso, solidariamente responsável, perante a CONTRATANTE, pelos serviços ou instalações executadas pelos subempreiteiros e, ainda, pelas consequências dos fatos e atos a eles imputáveis.

PARÁGRAFO TERCEIRO: Aos contratados de sub empreitadas, incorporar-se-ão, de pleno direito, todas as cláusulas deste instrumento, relativas às responsabilidades e deveres da CONTRATADA para com a CONTRATANTE.

PARÁGRAFO QUARTO: À seu exclusivo critério, a CONTRATANTE poderá autorizar a CONTRATADA, a fazer cessão total ou parcial deste CONTRATO, mediante lavratura do termo de cessão, atendidas, em relação ao concessionário sub-rogado com todos os direitos e obrigações do cedente, decorrentes deste instrumento.

CLÁUSULA DÉCIMA OITAVA – VIGÊNCIA

O presente instrumento terá vigência até xx de xxxxxxxx de xxxx, podendo ser alterado mediante termo aditivo.

CLÁUSULA DÉCIMA NONA – DOS ACRÉSCIMOS OU SUPRESSÕES

A CONTRATADA obriga-se a aceitar, nas mesmas condições contratuais, os acréscimos ou supressões que se fizerem necessárias na execução dos serviços, do valor inicial atualizado do contrato, nos termos do art. 65, § 1º da Lei nº 8.666/93.



Gestão que Realiza

ESTADO DO MARANHÃO
PREFEITURA MUNICIPAL DE PIO XII – MARANHÃO
SECRETARIA MUNICIPAL DE EDUCAÇÃO
CNPJ 30.422.126/0001-15

CLÁUSULA VIGÉSIMA – PUBLICAÇÃO

Este CONTRATO será publicado, em resumo, na Imprensa Oficial, nos termos da Lei nº 8.666 de 21 de junho de 1993.

CLÁUSULA VIGÉSIMA PRIMEIRA – DO REAJUSTE

- Os preços dos serviços, objeto deste contrato, poderão ser reajustados pelo Índice Nacional de Custo da Construção do Mercado (INCC-M), mediante solicitação do CONTRATADO, após o interregno de 1 (um) ano (computadas as eventuais prorrogações) contado da data prevista para apresentação da proposta, ou do orçamento a que essa proposta se referir.

PARÁGRAFO PRIMEIRO: Caso o índice estabelecido para reajustamento venha a ser extinto ou de qualquer forma não possa mais ser utilizado, será adotado em substituição o que vier a ser determinado pela legislação então em vigor.

PARÁGRAFO SEGUNDO: Na ausência de previsão legal quanto ao índice substituto, as partes elegerão novo índice oficial, para reajustamento do preço do valor remanescente.

PARÁGRAFO TERCEIRO: Fica o Contratado obrigado a apresentar memória de cálculo referente ao reajustamento de preços do valor remanescente, sempre que este ocorrer.

CLÁUSULA VIGÉSIMA SEGUNDA – CASOS OMISSOS

Os casos omissos serão resolvidos conforme as disposições da Lei Federal nº 8.666/1993 e suas alterações e demais legislações aplicáveis à espécie.

CLÁUSULA VIGÉSIMA TERCEIRA – FORO

Fica eleito o Foro de Pio XII/MA, para dirimir as questões oriundas do presente CONTRATO, renunciando as partes, a qualquer outro, por mais privilegiado que seja. E assim, por estarem justos e contratados, assinam este CONTRATO em 03 (três) vias de igual teor e forma, para um só efeito.

Pio XII/MA, xxx de xxxxxxxxxxxxxx de xxxx.

Pela CONTRATANTE:

Secretario Municipal de.....

Pela CONTRATADA

Representante da Empresa

**TOMADA DE PREÇOS Nº 005/2023
ANEXO IX
(PAPEL TIMBRADO DO LICITANTE)**

“MODELO DE COMPOSIÇÃO DO BDI”

A licitante deverá apresentar a composição e o cálculo do BDI, conforme dados abaixo:

OBJETO: Contratação de empresa especializada para construção de escolas no Município de Pio XII/MA.

DESCRIÇÃO	VALORES DE REFERÊNCIA - %			Taxas Adotadas - %
	MÍNIMO	MÁXIMO	MÉDIA	
Risco				
Despesas Financeiras				
Administração Central				
Lucro				
Tributos (soma dos itens abaixo)				
COFINS				
PIS				
ISS ^(**) ^(****)				
TOTAL				

Fonte da composição, valores de referência e fórmula do BDI: Acórdão 325/2007 - TCU – Plenário

TOMADA DE PREÇOS Nº 005/2023
ANEXO X
(PAPEL TIMBRADO DO LICITANTE)

“COMPOSIÇÃO DOS ENCARGOS SOCIAIS”

SINAPI – SISTEMA NACIONAL DE PESQUISA DE CUSTOS E ÍNDICES DA
CONSTRUÇÃO CIVIL

ENCARGOS SOCIAIS SOBRE PREÇOS DA MÃO DE OBRA HORISTA E MENSALISTA – COM DESONERAÇÃO			
ITEM	DISCRIMINAÇÃO	HORISTA %	MENSALISTA %
GRUPO A			
A1	INSS		
A2	SESI		
A3	SENAI		
A4	INCRA		
A5	SEBRAE		
A6	SALÁRIO EDUCAÇÃO		
A7	SEGURO CONTRA ACIDENTE DE TRABALHO		
A8	FGTS		
A9	SECONCI		
A	TOTAL DOS ENCARGOS SOCIAIS BÁSICOS		
GRUPO B			
B1	REPOUSO SEMANAL REMUNERADO		
B2	FERIADOS		
B3	AUXÍLIO-ENFERMIDADE		
B4	13º SALÁRIO		
B5	LICENÇA-PATERNIDADE		
B6	FALTAS JUSTIFICADAS		
B7	DIAS DE CHUVA		
B8	AUXÍLIO ACIDENTE DE TRABALHO		
B9	FÉRIAS GOZADAS		
B10	SALÁRIO MATERNIDADE		
B	TOTAL DOS ENCARGOS SOCIAIS QUE RECEBEM AS INCIDÊNCIAS DE A		
GRUPO C			
C1	AVISO-PRÉVIO (INDENIZADO)		
C2	AVISO-PRÉVIO (TRABALHADO)		
C3	FÉRIAS (INDENIZADAS)		
C4	DEPOSITO RESCISÃO SEM JUSTA CAUSA		
C5	INDENIZAÇÃO ADICIONAL		
C	TOTAL DOS ENCARGOS SOCIAIS QUE NÃO RECEBEM AS INCIDÊNCIAS GLOBAIS DE A		
GRUPO D			

ESTADO DO MARANHÃO
PREFEITURA MUNICIPAL DE PIO XII – MARANHÃO
SECRETARIA MUNICIPAL DE EDUCAÇÃO
CNPJ 30.422.126/0001-15

D1	REINCIDÊNCIAS DE A SOBRE B		
D2	REINCIDÊNCIAS DE GRUPO A SOBRE AVISO PREVIO TRABALHADO E REINCIDENCIA DO FGTS SOBRE AVISO PREVIO INDENIZADO		
D	TOTAL DAS TAXAS INCIDÊNCIAS E REINCIDÊNCIAS		
	TOTAL (A+B+C+D)		



Gestão que Realiza

ESTADO DO MARANHÃO
PREFEITURA MUNICIPAL DE PIO XII – MARANHÃO
SECRETARIA MUNICIPAL DE EDUCAÇÃO
CNPJ 30.422.126/0001-15

TOMADA DE PREÇOS Nº 005/2023
ANEXO XI

TERMO DE RECEBIMENTO PROVISÓRIO

OBJETO: Contratação de empresa especializada para construção de escolas no Município de Pio XII/MA.

Processo nº 0000000330/2023

TOMADA DE PREÇOS Nº 005/2023

CONTRATADA: _____

A Prefeitura Municipal de Pio XII- MA, por meio da SECRETARIA MUNICIPAL DE _____, vem, através do presente Termo, formalizar o TERMO DE RECEBIMENTO PROVISÓRIO da entrega do(s) serviços abaixo relacionados, referente ao Pregão em epígrafe, em cumprimento ao disposto no art. 73 da Lei Federal nº 8.666/93.

A SECRETARIA MUNICIPAL DE _____ (órgão requisitante) recebe os referidos serviços permanentes a fim de proceder avaliação criteriosa, verificando a sua conformidade com as especificações técnicas descritas no Projeto Básico e com a Proposta da Empresa.

E, assim, expede-se este **Termo de Recebimento Provisório** em 03 (três) vias de igual teor e forma, para que produza os legítimos efeitos de direito.

Pio XII- MA de de .

xxxxxxx

Secretário(a) Municipal de _____

xxxxxxx

(servidor ou comissão responsável pelo recebimento)

xxxxxxxxxxx

Representante Legal da Empresa



Gestão que Realiza

ESTADO DO MARANHÃO
PREFEITURA MUNICIPAL DE PIO XII – MARANHÃO
SECRETARIA MUNICIPAL DE EDUCAÇÃO
CNPJ 30.422.126/0001-15

TOMADA DE PREÇOS Nº 005/2023
ANEXO XII

TERMO DE RECEBIMENTO DEFINITIVO

OBJETO: Contratação de empresa especializada para construção de escolas no Município de Pio XII/MA.

Processo nº 0000000330/2023

TOMADA DE PREÇOS Nº 005/2023

CONTRATADA: _____

A Prefeitura Municipal de Pio XII- MA, por meio da SECRETARIA MUNICIPAL DE _____, vem, através do presente Termo, formalizar o TERMO DE RECEBIMENTO DEFINITIVO, da entrega do(s) serviços abaixo relacionados, referente ao Pregão em epígrafe, em cumprimento ao disposto no art. 73 da Lei Federal nº 8.666/93.

A SECRETARIA MUNICIPAL DE _____ (órgão requisitante) recebe os referido(s) serviços permanentes a fim de proceder avaliação criteriosa, verificando a sua conformidade com as especificações técnicas descritas no Projeto Básico e com a Proposta da Empresa.

E, assim, expede-se este **Termo de Recebimento Definitivo** em 03 (três) vias de igual teor e forma, para que produza os legítimos efeitos de direito.

Pio XII- MA de de .

xxxxxxx

Secretário(a) Municipal de _____

xxxxxxx

(servidor ou comissão responsável pelo recebimento)

xxxxxxxxxxx

Representante Legal da Empresa

**CADERNO DE DISCRIMINAÇÃO TÉCNICAS DA CONSTRUÇÃO DE ESCOLAS NO
MUNICÍPIO DE PIO XII/MA.**

ANDRE
GONCALVES
MONTEIRO DE
LIMA:04737465305

Assinado de forma
digital por ANDRE
GONCALVES
MONTEIRO DE
LIMA:04737465305



Gestão que Realiza

ÍNDICE

MEMORIAL DESCRITIVO

ESPECIFICAÇÃO TÉCNICA

ENCARGOS SOCIAIS

COMPOSIÇÃO DE BDI

PLANILHA ORÇAMENTÁRIA

MEMÓRIA DE CÁLCULO

CRONOGRAMA FÍSICO-FINANCEIRO

CURVA ABC

COMPOSIÇÃO DE CUSTOS DE PREÇOS UNITÁRIOS

PLANTAS

ART

MEMORIAL DESCRITIVO

INFORMAÇÕES BÁSICAS DO EMPREENDIMENTO

- **Proponente:** Prefeitura Municipal de Pio Xii/MA
- **Obra:** Construção De escolas No Município De Pio Xii/MA.
- **Características:** Obra pública
- **Tempo provável para execução da obra:**
O prazo de execução das obras civis será de aproximadamente 180 dias.

CONSIDERAÇÕES INICIAIS

Todos os materiais a serem empregados na obra deverão ser comprovadamente de boa qualidade e satisfazer rigorosamente as especificações a seguir. Todos os serviços serão executados em completa obediência aos princípios de boa técnica, devendo ainda satisfazer rigorosamente às Normas Brasileiras.

Durante a obra será feita periódica remoção de todo entulho e detritos que venham a se acumular no local.

Competirá à empreiteira fornecer todo o ferramental, instalações provisórias, maquinaria e aparelhamento adequado a mais perfeita execução dos serviços contratados.

Qualquer dúvida na especificação, caso algum material tenha saído de linha durante a obra, ou ainda caso faça opção pelo uso de algum material equivalente, consultar a Fiscalização de Obras que, se necessário, buscará junto aos departamentos e divisões na Rede Física o apoio para essa definição e para maiores esclarecimentos a fim de que a obra mantenha o mesmo padrão de qualidade, em todos os níveis da edificação.

Este Memorial Descritivo tem a função de propiciar a perfeita compreensão do projeto e de orientar o construtor objetivando a boa execução da obra.

Os serviços deverão ser feitos rigorosamente de acordo com o projeto de execução. Toda e qualquer alteração que por necessidade deva ser introduzida no projeto ou nas especificações.

Poderá a fiscalização paralisar os serviços ou mesmo mandar refazê-los, quando os mesmos não se apresentarem de acordo com as especificações, detalhes ou normas de boa técnica.

Deve também manter serviço ininterrupto de vigilância da obra até sua entrega definitiva, responsabilizando-se por quaisquer danos decorrentes da execução da mesma. É de sua responsabilidade manter atualizados, no canteiro de obras, Alvará, Certidões e Licenças, evitando interrupções por embargo, assim como ter um jogo completo, aprovado e atualizado dos projetos, especificações.

FINALIDADE DA CONSTRUÇÃO

Esta obra com certeza beneficiará a toda a população do município. Nossa proposta para a intervenção na área é de melhorar o acesso à educação para a população do município.



Gestão que Realiza

ESPECIFICAÇÃO TÉCNICA

SERVIÇOS INICIAS

Placa de obra

Será confeccionada a placa da Obra. O material a ser utilizado na confecção será:

Placa: (2,00x3,00) m = 6,00m²

Placa em folha de zinco de 2,50mm

Apoio: peça em madeira 3"x6" de lei do tipo jatobá com 3,00m de altura.

Contraventamento: sarrafo de madeira de 1"x4" com comprimento de 3,20m.

Todas as peças serão fixadas com pregos 2 ½ x 1 ½ x 13.

A placa deverá ser instalada em local de fácil visibilidade.

MOBILIZAÇÃO E DESMOBILIZAÇÃO

Mobilização e Desmobilização

Serviços iniciais:

A Contratada deverá tomar todas as providências relativas à mobilização, imediatamente após a assinatura do contrato e correspondente "NE" (Nota de Empenho), de forma a poder dar início efetivo e concluir a obra dentro do prazo contratual.

Mobilização

Consiste no conjunto de providências a serem adotadas visando-se o início das obras. Incluem-se neste serviço o preparo e a disponibilização, no local da obra, de todos os equipamentos necessários à execução dos serviços contratados.

Desmobilização

Consiste na desmobilização dos equipamentos no local da obra.

Critérios de medição e pagamento:

A remuneração correspondente à mobilização da Contratada antes do início da obra, a desmobilização após o término do contrato, será efetuada de forma global, sendo o pagamento efetuado conforme o cronograma físico-financeiro proposto pela Licitante.

Administração da Obra

O CONSTRUTOR deverá manter na obra, durante o tempo indicado em planilha, efetivo de mão-de-obra composta no mínimo por:

1 Engenheiro ou Arquiteto / Pleno, responsável, com ART vinculada à obra;

1 Encarregado

Critérios de medição e pagamento:

Os serviços serão medidos mensalmente, desde que fornecidos e detalhados na composição unitária de preço pertencente a proposta financeira do edital e durante o período de execução da obra. A Fiscalização poderá suprimir recursos de itens não fornecidos, bem como aqueles que não forem detalhados na composição de custo dos preços unitários.

O pagamento será realizado de acordo com a planilha de orçamentação de obras. Caso as obras sofram atrasos por ritmo reduzido dos serviços, ou qualquer impedimento legal poderá ser reduzido o valor mensal pago a este item e que posteriormente será pago na prestação dos serviços a serem realizados fora do prazo previsto de forma proporcional até o valor total estabelecido pela empresa na sua proposta do edital.

O pagamento será realizado de acordo com a planilha de orçamentação de obras. Caso as obras sofram atrasos por ritmo reduzido dos serviços, ou qualquer impedimento legal poderá ser reduzido o valor mensal pago a este item e que posteriormente será pago na prestação dos serviços a serem realizados fora do prazo previsto de forma proporcional até o valor total estabelecido pela empresa na sua proposta do edital.

SERVIÇOS DE TERRAPLENAGEM

Limpeza manual de vegetação em terreno com enxada

Antes do início da execução dos serviços todo o terreno deverá ser limpo, capinado, isento de entulho e de quaisquer outros materiais que impeçam o desenvolvimento dos mesmos.

É terminantemente proibida a derrubada de arvores sem a autorização por escrito da Fiscalização, registrada no Diário da Obra.

O material proveniente da limpeza será removido ou estocado. A remoção ou estocagem dependerá de sua eventual utilização, a critério da Fiscalização, não sendo permitida a permanência de entulho em limites da área de terraplanagem, ou nos locais que possam provocar obstrução do sistema de drenagem natural ou da obra.

O controle das operações de limpeza será feito pela Fiscalização, após a conclusão dos serviços.

Escavação vertical a céu aberto, em obras de edificação

A escavação será precedida da execução dos serviços de desmatamento, destocamento e limpeza da área do empréstimo.

As operações serão executadas utilizando-se equipamentos adequados complementados com o emprego de serviço manual. A escolha do equipamento se fará em função da necessidade exigida na execução da obra.

Transporte com caminhão basculante de 10m³

O material discriminado no item anterior será transportado por meio de caminhões basculantes. Adotou-se a Distância Média de Transporte igual a 5Km.

Espalhamento de material para aterro

As operações de espalhamento serão executadas utilizando-se equipamentos adequados complementados com o emprego de serviço manual. A escolha do equipamento se fará em função da necessidade exigida na execução da obra, estando o solo na umidade em torno de ótima.

Execução e compactação de aterro com solo predominantemente arenoso

As operações de espalhamento serão executadas utilizando-se equipamentos adequados complementados com o emprego de serviço manual. A escolha do equipamento se fará em

função da necessidade exigida na execução da obra, estando o solo na umidade em torno de ótima.

A execução da base compreende as operações de mistura e pulverização, umedecimento ou secagem dos materiais realizados na central de mistura, bem como o espalhamento, compactação e acabamento no terreno devidamente preparado na largura desejada, nas quantidades que permitam, após a compactação, atingir a espessura projetada.

São indicados os seguintes tipos de equipamentos para a execução de Base granular: Motoniveladora pesada com escarificador; carro tanque distribuidor de água; rolos compactadores tipo pé-de-carneiro, liso-vibratório e pneumático; grade de discos; pulvimisturador e central de mistura.

MOVIMENTO DE TERRA

Locação convencional de obra

Para locação da obra deverão ser utilizados marcos e gabaritos que definam o seu perfeito esquadrejamento e alinhamento, estando a Contratada sujeita, a qualquer momento da obra, a correção de todos os serviços executados, em caso de erro da locação.

Havendo discrepância entre as reais condições existentes no local e os elementos do projeto, a ocorrência será objeto de comunicação, por escrito, à Fiscalização, a quem competirá deliberar a respeito.

Periodicamente, a CONTRATADA procederá a rigorosa verificação no sentido de comprovar se a obra está sendo executada de acordo com a locação.

Escavação Manual de Valas

As escavações serão executadas manualmente com a utilização de ferramentas apropriadas. Ao longo de todas as paredes de contorno da edificação, deverão ser executadas escavações para o alicerce até atingido terreno capaz de suportar os esforços provenientes da edificação.

As escavações quando precisar de escoramentos, setes deverão estar dentro das normas padronizadoras de segurança.

Ao longo de todas as paredes de contorno da edificação, deverão ser executadas escavações para o alicerce até atingir o terreno capaz de suportar os esforços provenientes da edificação.

Reaterro manual apiloado com soquete

Os materiais selecionados para aterros deverão ser de 1ª categoria. Deverão ser isentos de matérias orgânicas, micácea e datomácea. Turfas e argilas orgânicas não podem ser empregadas. O aterro deverá ser constituído de solos selecionados dentre os melhores disponíveis, não se permitindo solos de baixa capacidade de suporte e expansão maior que 2 % (dois por cento).

As operações de aterro compreendem lançamento, espalhamento, umedecimento ou aeração e compactação dos materiais selecionados, estando o solo na umidade em torno de ótima.

Os trabalhos de execução do aterro durante dias chuvosos, deverão ser interrompidos quando a Contratada não conseguir atingir os quesitos mínimos de compactação, ou por determinação da Fiscalização.

INFRAESTRUTURA E SUPERESTRUTURA

Concreto ciclópico fck = 15Mpa

Será executada em baldrame com pedra bruta argamassada, colocando-se as pedras maiores em baixo e usando as menores para preenchimento dos vazios. O traço da argamassa de assentamento será 1:4 (cimento e areia), com 30 % de pedra de mão.

Bloco, Cinta e Pilares

NORMAS

A execução das fundações deverá satisfazer às normas da ABNT atinentes ao assunto, especialmente à NB-51 / ABNT e ao Código de Fundações e Escavações; Ocorrerá por conta da CONTRATADA a execução de todos os escoramentos julgados necessários.

MATERIAIS

- Aço:

Conforme NBR-6118/2003 - ABNT, item 8.3:

As barras de aço não apresentarão excesso de ferrugem, manchas de óleo, argamassa aderente ou qualquer outra substância que impeça uma perfeita aderência ao concreto.

Caso apresentem algum dos “danos” citados, deverá ser feita limpeza adequada e a sua deverá ser avaliada e liberada pela FISCALIZAÇÃO.

Antes e durante o lançamento do concreto as plataformas de serviço estarão dispostas de modo a não provocar deslocamentos das armaduras. Deverá fazer uso de espaçadores de armadura para manter os cobrimentos necessários pedidos em projeto.

A armadura não deverá ficar em contato direto com a fôrma, observando-se, para isto, o cobrimento previsto pela NBR-6118/2003, indicado na tabela 7.2 da Norma.

Serão adotadas providências no sentido de evitar a oxidação excessiva das barras de espera. Antes do reinício da concretagem deverão estar limpas e isentas de quaisquer impurezas. A FISCALIZAÇÃO deverá avaliar as esperas antes de sua reutilização.

·O aço comum destinado a armar concreto, vulgarmente denominado ferro, obedecerá ao disposto na EB-3/85 (NBR-7480).

As barras de aço torcidas a frio para concreto armado obedecerão também à EB-3 / ABNT.

O aço será do tipo CA50 e CA60.

- Aglomerantes:

De cimento, tipo:

- Portland;
- Branco;
- Comum;
- De alta resistência inicial.

Serão de fabricação recente, só podendo ser aceito na obra com a embalagem e a rotulagem de fábrica intacta. O cimento Portland comum para concretos, pastas e argamassas, satisfará rigorosamente à EB-1, MB-1 e MB-516 / ABNT e ao TB-76 / ABNT.

- Agregados (Areia e Brita)

a) Areia

Será quartzosa, isenta de substâncias nocivas em proporções prejudiciais, tais como: torrões de argila, gravetos, grânulos tenros e friáveis, impurezas orgânicas, cloreto de sódio, outros sais deliqüescentes, etc.

A areia para concreto satisfará à EB-4 / ABNT e às necessidades da dosagem para cada caso.

b) Brita

A pedra britada para confecção de concreto deverá satisfazer à EB-4 / ABNT – Agregados para Concreto - e às necessidades das dosagens adotadas para cada caso. Deverá ser evitado o uso de seixo rolado na execução do concreto.

- **Arame**

a) De Aço Galvanizado

Será o fio de aço estirado, brando e galvanizado a zinco, de bitola adequada a cada caso.

b) De Aço Recozido

O arame para armaduras de concreto armado será fio de aço recozido preto n.º 16 ou 18 SWG.

- **Concreto**

Disposições Gerais

a) O concreto será o produto final resistente e artificialmente obtido pela mistura racional dos

seus componentes. Todo concreto estrutural será, de preferência, usinado. Neste caso, a dosagem ficará sob responsabilidade da concreteira.

b) No caso do concreto ser preparado na concreteira, deverá ser observado:

A concreteira apresentará, obrigatoriamente, guias e Notas Fiscais dos materiais fornecidos e dos serviços executados explicitando, além da quantidade de concreto, a hora do seu carregamento, a tensão (mínima 20 Mpa) e sua consistência, esta expressa pelo abatimento do Tronco de Cone;

Não será permitido qualquer tipo de concreto ou argamassa preparado manualmente;

A concreteira deverá apresentar laudo com as resistências características do concreto e suas respectivas idades (usualmente 7,14 e 21 dias). Para isso será necessária a retirada de corpos de prova para estudo em laboratório especializado.

c) A compactação será obtida pôr vibração esmerada.

d) A agulha do vibrador será introduzida rapidamente e retirada com lentidão, sendo de três para um até cinco para um, a relação entre as duas velocidades.

e) O período mínimo de vibração é de 20 min/m³ de concreto.

f) As fôrmas serão mantidas úmidas desde o início do lançamento até o endurecimento do concreto e protegidas da ação dos raios solares com sacos, lonas, ou filme opaco de polietileno.

g) Na hipótese de fluir aguada de cimento pôr abertura de junta de fôrma e que essa aguada venha a depositar-se sobre superfícies já concretadas, a remoção será imediata, o que se processará pôr lançamento com mangueira de água sob pressão. O endurecimento da aguada de cimento sobre o concreto aparente acarretará diferenças de tonalidades.

- **Dosagem**

a) O estabelecimento do traço do concreto será função da dosagem experimental, conforme preconizado na NBR-6118/2003ABNT.

b) Caso não haja conhecimento do desvio padrão Sn, a CONTRATADA indicará, para efeito da dosagem inicial, o modo como pretende conduzir a construção de acordo com o qual será fixada

a resistência média à compressão FCK, seguindo um dos três critérios estabelecidos no item 8.3.1.2 da NBR-6118/2003ABNT.

ALVENARIA E PAINÉIS

Alvenaria de Vedação

As alvenarias serão confeccionadas em tijolos cerâmicos nas dimensões de 9x19x39 cm, assentados de meia vez, com juntas de 2cm de forma que a alvenaria proporcione uma estrutura plena e eficaz. Os níveis das alvenarias estão descritos em projeto executivo.

Terão arestas vivas e superfícies ásperas para maior facilidade de aderência da argamassa, devendo a alvenaria ser executada rigorosamente a prumo.

Apresentarão resistência suficiente para suportar os esforços de compressão - nunca inferior a 40 kg/cm².

Serão assentes com argamassa de cimento e barro no traço 1:5.

Os tijolos deverão ser de primeira qualidade, bem cozido, duros, com dimensões uniformes e não vitrificados. Apresentarão faces planas e arestas vivas.

Forro de PVC liso

Todo o Forro serviço de forro nos ambientes deverá ser executado em perfis de PVC tipo placas, lineares, impermeáveis, na cor branca, uniforme (NBR 14293); superfície lisa, com brilho, com larguras de 100mm e 200mm; espessuras de 8 a 12 mm; com Sistema de sustentação constituído por pendurais, estrutura de sustentação metálica ou de madeira (conforme planilha de quantitativos), acessórios de fixação e arremates de acabamento. A estrutura de sustentação poderá ser em madeira ou metálica, sendo composta de: pendurais, estrutura primária (paralela ao sentido de colocação do forro) e estrutura secundária (perpendicular às lâminas de PVC). Quando metálicos os perfis utilizados deverão ser galvanizados e de resistência adequada a estrutura. Os pendurais devem ser constituídos por perfis rígidos com resistência adequada para sustentar o sistema de fixação do forro; devem ser fixados à estrutura existente (laje ou estrutura de cobertura) e aos elementos da estrutura de fixação. Deverão ser instalados a prumo sem exercer pressão em revestimento de dutos e outras tubulações.

Para efeitos de medição será considerada a área de forro total executada, com medidas e descrições pertinentes à obra. O pagamento ocorrerá conforme a perfeita execução do forro já fixado, desde que atendido ao especificado, estando incluídas nos preços as despesas com aquisição, transporte e manuseio de materiais, os equipamentos, a mão de obra, com encargos, os impostos e taxas incidentes.

ESQUADRIAS DE MADEIRA, ALUMÍNIO E VIDRO

a) sobre o vão de portas e janelas serão moldadas ou colocadas vergas.

b) sob o vão de janelas e/ou caixilhos serão moldadas ou colocadas contra-vergas.

- c) as vergas e contra-vergas excederão a largura do vão de, pelo menos 30 cm em cada lado e terão altura mínima de 10 cm.
- d) quando os vãos forem relativamente próximos e na mesma altura, será executada uma única verga.
- e) as vergas do vão grande que 2,40m serão calculadas como vigas.
- f) para perfeita aderência das alvenarias às superfícies de concreto, inclusive o fundo das vigas, essas últimas serão chapiscadas com argamassa de traço volumétrico 1:3, cimento e areia grossa.

Portas de madeira

- Materiais:

a) A madeira a ser empregada na execução das esquadrias será seca, isenta de nós, cavidades, carunchos, fendas e de todo e qualquer defeito que possa comprometer sua durabilidade, resistência e aspecto.

b) Semi-ocas:

O enquadramento do núcleo das portas será constituído por peças - montante ou pinásio vertical e travessa ou pinásio horizontal – de madeira idêntica a do revestimento da porta com acabamento em massa e pintadas.

- Processo Executivo:

a) as esquadrias de madeira obedecerão rigorosamente às indicações dos respectivos projetos de arquitetura e/ou desenhos de detalhes.

b) serão recusadas todas as peças que apresentarem sinais de empenamento, deslocamento, rachaduras, lascas, desigualdade de madeira, ou outros defeitos.

c) os arremates das guarnições com rodapés e/ou revestimentos de paredes adjacentes merecerão, de parte da CONTRATADA, cuidados especiais. Sempre que necessário, tais Arremates serão objeto de desenhos de detalhes, os quais serão submetidos à prévia aprovação da FISCALIZAÇÃO.

d) os montantes ou pinásios verticais do enquadramento do núcleo terão largura tal que permita, de um lado, o embutimento completo das fechaduras e do outro, a fixação dos parafusos das dobradiças na madeira maciça.

e) para a fixação de esquadrias serão empregados grapas metálicas ou buchas plásticas com parafusos.

- FERRAGENS

Locais:

Em todas as esquadrias especificadas e indicadas em planta.

Materiais:

a) Todas as ferragens especificadas serão novas, de fabricação Fama, na linha latão cromado 075 ou similar.

- b) deverão ser observadas todas as normas da ABNT, em especial as relacionadas na EFER. 1, bem como recomendações e especificações dos fabricantes sobre cremonas, dobradiças, fechaduras, fechos e trincos e demais componentes para esquadrias de madeira e ferro.
- c) as fechaduras deverão ter cubo, lingueta, trinco, chapa-testa, contra chapa e chaves.
- d) as maçanetas serão em latão, tipo alavanca, com seção circular.
- f) os espelhos e rosetas serão do mesmo material das maçanetas.
- g) as dobradiças das divisórias e portas dos sanitários do bloco de serviço serão em latão cromado;
- h) Todas as chaves serão fornecidas em três vias.

Janela De Alumínio e Máxima -Ar, Com Vidros, Batente E Ferragens.

O Serviços se iniciar pela fixação dos referidos suportes para sustentação das janelas de alumínio nas divisórias de granito recém implantadas ou já existente, todas as janelas deveram ser constituídas de boa qualidade e deverão respeitar as indicações e detalhes do projeto arquitetônico e planilha, e serão isentos de defeitos de fabricação. Os perfis, utilizados na fabricação das esquadrias serão isentos de empenamentos, defeitos de superfície e diferenças de espessura. As dimensões deverão atender às exigências de resistência pertinentes ao uso, bem como aos requisitos estéticos indicados no projeto.

A instalação das esquadrias deverá obedecer ao alinhamento, prumo e nivelamento indicados no projeto. Na colocação, não serão forçadas a se acomodarem em vãos fora de esquadro ou dimensões diferentes das indicadas no projeto indicado.

Para efeitos de medição será considerada a total fixação da janela executada (por unidade), com medidas e descrições pertinentes à obra. O pagamento ocorrerá conforme a perfeita execução da janela já fixada, desde que atendido ao especificado, estando incluídas nos preços as despesas com aquisição, transporte e manuseio de materiais, os equipamentos, a mão de obra, com encargos, os impostos e taxas incidentes.

Porta de ferro, abrir, tipo grade com Chapa

O portão de ferro será metálico, composto de chapa e grade e será executado pela serralheria, e deverão ser executados rigorosamente de acordo com as determinações do projeto arquitetônico e planilha, e seus respectivos detalhes, no que diz respeito ao seu dimensionamento, funcionamento, localização e instalação.

Todos os serviços deverão ser executados por mão de obra especializada, e com a máxima precisão de cortes e ajustes, de modo a resultarem em peças rigorosamente em esquadro e movimentação, com acabamentos sólidas e indeformáveis. A instalação das peças de serralheria deverá ser feita com o rigor necessário ao perfeito funcionamento de todos os seus componentes, com alinhamento, nível e prumo exatos, e com os cuidados necessários para que não sofram qualquer tipo de avaria, ou torção quando parafusadas ou soldadas aos elementos de fixação. Não será permitida a instalação forçada de qualquer peça, ou eventual rasgo ou abertura fora de esquadro

Grade fixado em vão de janelas

Deverá ser fixado grade metálica em todas as janelas externas, esta grade deverá ser formada por barras chatas de 25x4,8mm, e assentado sobre a alvenaria existente e regularizado com argamassa. Todas as peças deverão ter resistência pertinente ao uso de proteção adequado.

COBERTURA

Trama de madeira composto por ripas, caibros e terças para telhados de até duas águas

A cobertura das edificações à serem reformadas/substituídas deverão ser estruturadas por peças de madeira de lei de primeira qualidade, abatido a mais de dois anos, bem seca, isenta de brancos, carunchos ou brocas, não ardido e sem nós ou fendas que comprometam sua durabilidade, resistência ou aparência.

Pintura imunizante para madeira, 2 demãos

Toda área da cobertura deverá ser cuidadosamente examinada para verificação de qualquer tipo de praga ou infestação de insetos que possam ocorrer no local. Após isso deverá ser aplicado imunizador incolor em toda as peças, de forma que não altere a cor do material aplicado na cobertura.

Telhamento com telha cerâmica capa-canal, tipo colonial, com até 2 águas

O telhamento será executado com telha cerâmica, do tipo colonial, e estas não deverão apresentar defeitos sistemáticos, tais com fissuras, esfoliações, quebras ou rebarbas.

As telhas deverão ser da mesma tonalidade em toda a área da cobertura e não deverão apresentar distorções que venham a prejudicar o encaixe. Deverão apresentar na face inferior, gravada em alto ou baixo relevo, a marca do fabricante e a sua procedência.

Emboçamento com argamassa

A última fiada da cobertura de telha cerâmica, será emboçada com argamassa de cimento, cal e areia quartzosa, no traço 1:2:9.

Cumeeira para telha cerâmica emboçada

A cumeeira é cerâmica, do tipo da telha utilizada, colocada na parte mais alta do telhado, onde houver mudança no sentido das águas. Tanto na sobreposição das peças da cumeeira, como nas laterais das mesmas para fixação com as telhas da coberta será emboçada com argamassa de cimento, cal e areia quartzosa, no traço 1:2:9, utilizando a colher de pedreiro para que o acabamento final fique chanfrado sem sujeiras da argamassa sobre o telhado.

Rufo externo/interno em chapa de aço galvanizado número 26

Deverá ser fixado rufo em chapa de aço em toda a estrutura exposta a chuva, este rufo será formado por chapa galvanizada de 26, com corte de 33 cm.

PISOS

Regularização de base

O lastro de concreto magro será executado com argamassa no traço 1:4:8 (cimento, areia média e brita) e espessura de 2cm, que servirá de recuperação do piso.

Esta regularização deverá ser feita com declividade de 0,5% no mínimo, em direção aos pontos de escoamento de água, no caso da calçada.

Contrapiso em argamassa traço 1:4

O contrapiso será executado com argamassa no traço 1:4 (cimento, areia grossa) e espessura de 2cm, que servirá como base para colocação do piso. Esta regularização deverá ser feita com declividade de 0,5% no mínimo, em direção aos pontos de escoamento de água.

Piso industrial alta resistência, espessura 12mm, incluso juntas de dilatação plásticas e polimento mecanizado

Será executado um piso de alta resistência, precedido de argamassa de regularização no traço de 1:4 (cimento e areia grossa), com espessura de 2cm.

O piso de alta resistência deverá ter uma composição de 50% de arenito preto e 50% de arenito branco. Após a execução do mesmo deverá ser observado um prazo mínimo de cura da Argamassa para que se inicie o corte mecânico do mesmo para o polimento. Terá juntas de nylon na cor bronze formando quadros de (1,0x1,0) m.

Após um a dois dias do endurecimento da camada superficial acabada com régua vibradora, faz-se o esmerilhamento superficial removendo a nata de cimento e expondo os agregados, tornando a superfície mais uniforme e resistente à abrasão.

Para efeitos de medição será considerada a área de execução do piso industrial alta resistência, em M². Com medidas e descrições pertinentes à obra. O pagamento ocorrerá conforme a perfeita execução, desde que atendido ao especificado, estando incluídas nos preços as despesas com aquisição, transporte e manuseio de materiais, a mão de obra, equipamentos, com encargos, os impostos e taxas incidentes.

Revestimento Cerâmico para piso com placas tipo esmaltada extra de dimensões 45x45cm

Será executado revestimento cerâmico para piso com placas tipo grês na área do hospital, conforme especificado em projeto arquitetônico e planilha orçamentaria.

Sobre o lastro de concreto será aplicada argamassa colante. Para espalhamento da argamassa utiliza-se desempenadeira com um lado liso e outro dentado, com dentes de 3 a 4mm de altura. Com o lado liso, espalha-se uma camada de 3 a 4mm de argamassa em mais ou menos 2,00 m² de área, sobre o contrapiso. Em seguida, retira-se o excesso de argamassa com o lado dentado e aplica-se então a cerâmica.

A argamassa da camada de regularização será "apertada" firmemente com a colher e, depois, sarrafeada. Entende-se por "apertar" como sendo a ação que visa reduzir os vazios preenchidos de água, implicando na redução das possibilidades da retração e consequente estabilidade do piso.

Após terem sido distribuídas sobre a área pavimentada, as cerâmicas serão batidas com auxílio de um bloco de madeira e um martelo de pedreiro, uma a uma, com a finalidade de garantir a perfeita aderência com a argamassa colante, substituindo-se aquelas que denotarem pouca segurança.

Nos planos ligeiramente inclinados, não serão toleradas diferenças de declividade em relação à prefixada ou flechas de abaulamento superiores a 1,0 cm em 5,0 m, ou seja, 0,2%.

As cerâmicas não poderão ser justapostas, ou seja, com junta seca. As juntas serão corridas e rigorosamente alinhadas, com espessura de 5mm ou 3mm com a utilização de espaçador plástico específico.

As juntas serão, inicialmente, escovadas e umedecidos, após o que receberão a argamassa de rejuntamento.

Antes do completo endurecimento da pasta de rejuntamento, será procedida cuidadosa limpeza da pavimentação.

Execução de passeio (calçada)

No contorno da edificação será executado calçada de concreto armado com tela de aço soldada nervurada, CA- 60 com diâmetro de fio 5,0 mm, largura 2,45m e espaçamento da malha 10x10 cm. Toda a estrutura deverá ser previamente coberta com lona pesada preta e = 150 micras, após deverá ser executada sarrafo na lateral para fechamento da estrutura. Deverá ser bombeado concreto de classe de resistência c20, com brita 0 e 1, slump = 100+/- 20mmA, e a superfície deverá ser desempenada com régua e alisada a colher, serão executadas juntas riscadas a cada 100cm de comprimento. As dimensões das calçadas se encontram na planta de implantação.

REVESTIMENTO

Chapisco aplicado em alvenaria

O chapisco será executado com argamassa de cimento e areia sem peneirar no traço volumétrico 1:3, com espessura máxima de 5mm. A argamassa deverá ser lançada energeticamente sobre a superfície a ser chapiscada.

As superfícies a serem chapiscadas, deverão ser previamente molhadas, de forma a evitar a absorção da água necessária à cura da argamassa.

Massa única, para recebimento de pintura (reboco)

O reboco será executado com argamassa no traço 1:2:8 sobre superfícies de alvenaria ou concreto previamente chapiscadas, bem como na colocação de batentes, canalizações embutidas e chumbadores.

Emboço

O emboço será executado com argamassa no traço 1:2:8 sobre superfícies de alvenaria previamente chapiscadas. Nas áreas onde serão aplicados revestimentos.

Revestimento cerâmico dimensões 20x20cm

Será aplicado revestimento cerâmico nas dimensões e altura indicadas no projeto arquitetônico. O revestimento será de primeira qualidade tipo A. Serão assentados com argamassa pré – misturada, com junta de 1,5 cm, a prumo.

O rejuntamento será feito com pasta de cimento Portland branco e água, sendo terminantemente proibido o acréscimo da cal à pasta.

Com as juntas totalmente limpas, deverá ser executado o rejuntamento com argamassa a base de cimento aluminoso e água, na cor preta.

INSTALAÇÕES HIDRÁULICAS

- MATERIAIS E PROCESSOS EXECUTIVOS

ÁGUA FRIA

- a) Todas as tubulações de água potável serão de PVC rígido soldável.
 - b) Os diâmetros mínimos serão de 25 mm, e nas saídas de alimentação de lavatórios e filtros serão colocadas joelhos de 25 x 15 mm para ligação das peças. Estes terão conexões rosqueadas em metal maleável, tipo conexões reforçadas.
 - c) Para facilitar futuras desmontagens das tubulações, serão colocadas, em locais adequados, uniões ou flanges, conforme o caso.
 - d) Os registros de gaveta serão de bronze com rosca, com acabamento idêntico aos demais metais sanitários em conformidade com as especificações do projeto de arquitetura.
 - e) As tubulações embutidas serão protegidas com tecidos de juta e serão chumbadas na alvenaria com argamassa de "vermiculita".
 - f) As colunas para alimentação do sanitário e da cozinha, serão dotadas de registro de gaveta, colocado a 1,80 m do piso e nos locais indicados no projeto.
 - g) Toda tubulação de alimentação de água fria, da alimentação até o registro da coluna, será de PVC rígido, tipo soldável, nos diâmetros indicados nos projetos.
 - h) Antes do fechamento das passagens dos tubos na alvenaria, as tubulações deverão ser submetidas a um teste de estanqueidade, com pressão hidrostática igual ao dobro da pressão de serviço.
 - i) A instalação será executada rigorosamente de acordo com as normas da ABNT, com o projeto respectivo e com as especificações que se seguem.
 - j) As canalizações serão assentes antes da execução das alvenarias.
 - k) As canalizações serão fixadas em paredes e/ou suspensas em lajes, os tipos, dimensões e quantidades dos elementos suportantes ou de fixação - braçadeiras, perfilados "U", bandejas etc. - serão determinados de acordo com o diâmetro, peso e posição das tubulações.
 - l) As furações, rasgos e aberturas necessários em elementos da estrutura de concreto armado, para passagem de tubulações, serão locados e forrados com tacos, buchas ou bainhas antes da concretagem. Medidas que devem ser tomadas para que não venham a sofrer esforços não previstos, decorrentes de recalques ou deformações estruturais, e para que fique assegurada a possibilidade de dilatações e contrações.
 - m) As curvaturas dos tubos, quando inevitáveis, devem ser feitas sem prejuízo de sua resistência à pressão interna, da seção de escoamento e da resistência a corrosão e sempre através de conexões apropriadas.
 - n) Durante a construção e até a montagem dos aparelhos, as extremidades livres das canalizações serão vedadas com plugues, convenientemente apertados, não sendo admitido o uso de buchas de madeira ou papel para tal fim.
-

o) As tubulações de distribuição de água serão - antes de eventual pintura ou fechamento dos rasgos das alvenarias ou de seu envolvimento pôr capas de argamassa – lentamente cheias de água, para eliminação completa de ar, e, em seguida, submetidas à prova de pressão interna.

p) Essa prova será feita com água sob pressão 50% superior à pressão estática máxima na instalação, não devendo descer, em ponto algum da canalização, a menos de 1,0 kgf/cm². A duração da prova será de 6 horas, pelo menos.

q) De um modo geral, toda a instalação de água será convenientemente verificada pela FISCALIZAÇÃO, quanto às suas perfeitas condições técnicas de execução e funcionamento.

r) A vedação das roscas das conexões deve ser feita pôr meio de um vedante adequado sobre os filetes, recomendando a NB-115/ABNT as fitas de Teflon, solução de borracha ou similares, para juntas que tenham que ser desfeitas, e resinas do tipo epóxi para juntas não desmontáveis. As conexões soldáveis serão feitas da seguinte forma:

- Lixa-se a ponta do tubo e bolsa da conexão pôr meio de uma lixa d'água;

- Limpa-se com solução própria as partes lixadas;

-Aplicação de adesivo, uniformemente, nas duas partes e serem soldadas, encaixando-as rapidamente e removendo-se o excesso com solução própria;

- Antes da solda é recomendável que se marque a profundidade da bolsa sobre a ponta do tubo objetivando a perfeição do encaixe, que deve ser bastante justo, uma vez que a ausência da pressão não estabelece a soldagem.

Tubos:

Em PVC soldável rígido marrom, fabricados de acordo com a NBR-5648, e terão pressão de serviço igual a 7,5 Kgf/cm².

Conexões:

Em PVC soldável marrom e em PVC soldável azul, com bucha de latão;

As conexões serão do mesmo material e do mesmo fabricante das tubulações.

Válvulas e Registros:

Registro de pressão de bronze, com canopla cromada, para pressão mínima de 10 Kgf/cm².

Registro de gaveta bruto.

Caixa d'água:

O reservatório superior será em fibra de vidro, instalada sobre a laje conforme projeto arquitetônico com capacidade de 2.000 litros.

INSTALAÇÕES SANITÁRIAS

ESGOTO SANITÁRIO

a) As tubulações para esgoto sanitário serão em PVC e PVC-R e devem obedecer ao que prescreve a norma EB-608 da ABNT.

- b) A tubulação será executada de modo a garantir uma declividade homogênea em toda a sua extensão.
 - c) As juntas e as conexões do sistema deverão estar de acordo com os materiais da tubulação a que estiverem conectadas e às tubulações existentes onde serão interligadas.
 - d) As tubulações de esgoto primário serão interligadas à rede existente, conforme indicação no projeto.
 - e) Os ralos simples (secos) serão de PVC rígido, com grelhas de latão cromado, saída de 40 mm.
 - f) Os ralos sifonados serão de PVC rígido, com grelha de latão cromado, saída de 75 mm, fecho hídrico, diâmetro mínimo de 150 mm.
 - g) As caixas de inspeção serão executadas em alvenaria, possuirá tubulação de ventilação, tampa em concreto com alça escamoteável para a sua remoção, revestida com material de acabamento idêntico ao do piso em que for instalada.
 - h) A instalação será executada rigorosamente de acordo com as normas da ABNT, com o projeto respectivo e com as especificações que se seguem.
 - i) As furações, rasgos e aberturas necessárias em elementos da estrutura de concreto armado, para passagem de tubulações, serão locados e tomados com tacos, buchas ou bainhas, antes da concretagem. Medidas devem ser tomadas para que não venham a sofrer esforços não previstos, decorrentes de recalques ou deformações estruturais e para que fiquem assegurada a possibilidade de dilatações e contrações.
Os tubos - de modo geral - serão assentes com a bolsa voltada em sentido oposto ao do escoamento.
 - k) As extremidades das tubulações de esgotos serão vedadas até a montagem dos aparelhos sanitários com bujões de rosca ou plugues, convenientemente apertados, sendo vedado o emprego de buchas de papel ou madeira para tal fim.
 - l) Durante a execução das obras deverão tomadas especiais precauções para se evitar a entrada de detritos nas tubulações.
 - m) Serão tomadas todas as precauções para se evitar infiltrações em paredes e pisos, bem como obstruções de ralos, caixas, ramais ou redes coletoras.
 - n) Antes da entrega a instalação será convenientemente testada pela fiscalização.
 - o) Todas as canalizações primárias da instalação de esgotos sanitários deverão ser testadas com água ou ar comprimido, sob pressão mínima de 3 m de coluna d'água, antes da instalação dos aparelhos.
 - p) Os aparelhos serão cuidadosamente montados de forma a proporcionar perfeito funcionamento, permitir fácil limpeza e remoção, bem como evitar a possibilidade de contaminação da água potável.
 - q) Toda instalação será executada tendo em vista as possíveis e futuras operações de desobstrução.
 - r) Os sifões serão visitáveis ou inspecionáveis na parte correspondente ao fecho hídrico, por meio de bujões com rosca de metal ou outro meio de fácil inspeção.
 - s) O sistema de ventilação da instalação de esgoto deverá ser conectado à coluna de ventilação existente. A conexão deverá ser executada sem a menor possibilidade dos gases emanados dos coletores entrarem no ambiente interno da edificação.
-

Caixa Sifonada:

Em PVC com bujão para limpeza e tampa em grade, de seção circular Ø 150mm, porta grelha e grelha em latão. Orifício de saída de 50mm e os entrada de 40mm.

Caixa de Inspeção:

Serão quadradas com l = 0,60 e profundidade h= 0,60, em alvenaria de tijolos cerâmicos e = 5 cm, revestidas com argamassa de cimento e areia média, traço 1;4, espessura mínima do revestimento igual a 2,5 cm, impermeabilizado.

Fossa:

Será executada em alvenaria nas dimensões – ver projeto. Será chapiscada com argamassa de cimento e areia fina 1:3, reboco, cimento e areia fina 1:4 e impermeabilizada com manta asfáltica com espessura de 3 mm. Sobre a laje de fundo deve ser aplicado piso cimentado 1:3, espessura de 3 cm.

Serão providas de dispositivos que possibilitem a remoção do lodo digerido, de forma rápida e sem contato do operador. A remoção poderá ser efetuada por bomba ou pressão hidrostática, para facilitar esta operação o fundo será inclinado na proporção de 1:3, no sentido da localização do dispositivo de limpeza.

Sumidouro:

Será executado em alvenaria de tijolo cerâmico, esp.=20cm, tampa em concreto armado FCK 15 MPa, assentados com argamassa de cimento e areia média, traço 1:6, com espaçamento lateral de 10 cm entre os tijolos. Tampa em concreto armado FCK 15 MPa, Ø indicado no projeto e profundidade indicada no projeto, devendo ter no fundo uma camada de no mínimo 30 cm de brita n.º 2.

APARELHOS

Vaso sanitário sifonado convencional para PCD sem furo frontal.

Válvula de Descarga metálica 1 ½” acabamento metálico.

Assento para vaso sanitário.

Papeleira de parede em metal.

Barra de apoio reta, em aço inoxidável polido.

Lavatório louça branca, com coluna, torneira metálica cromada simples, sifão e válvula de plástico

Bancada em Granito Cinza 150x60 cm, com cuba de embuti de aço e acessórios. Com torneira.

Bancada em Mármore plido branco 2,00x0,60cm

INSTALAÇÕES ELÉTRICAS

- MATERIAIS E PROCESSOS EXECUTIVOS

a) Todas as extremidades livres dos tubos serão antes e durante os serviços convenientemente obturadas, a fim de evitar a penetração de detritos e umidade.

b) Os quadros elétricos de distribuição deverão ser equivalentes aos modelos especificados e detalhados contidos no projeto.

c) Deverão ser equipados com os disjuntores e demais equipamentos dimensionados e indicados nos diagramas unifilares e trifilares.

Todos os cabos e/ou fios deverão ser arrumados no interior dos quadros utilizando-se canaletas, fixadores, abraçadeiras, e serão identificados com marcadores apropriados para tal fim.

e) As plaquetas de identificação dos quadros elétricos deverão ser feitas em acrílico, medindo 50 x 20 mm e parafusadas nas portas dos mesmos.

f) Após a instalação dos quadros, os diagramas unifilares dos mesmos deverão ser armazenados no seu interior em porta planta confeccionado em plástico apropriado.

g) A fiação elétrica será feita com condutores de cobre, de fabricação PIRELLI, tipo SINTENAX 0,6 KV a 1 KV, ou similar. O cabo de menor seção a ser utilizado será de 1,5mm².

h) Os condutores deverão ser instalados de forma que os isente de esforços mecânicos incompatíveis com sua resistência, ou com a do isolamento ou revestimento. Nas deflexões os condutores serão curvados segundo raios iguais ou maiores que os raios mínimos admitidos para seu tipo.

i) Todas as emendas dos fios e cabos deverão ser sempre efetuadas em caixas de passagem. Igualmente o desencapamento dos fios, para emendas, será cuidadoso, só ocorrendo no interior das caixas. O isolamento das emendas e derivações deverá ter características no mínimo equivalentes às dos condutores a serem usados, devendo ser efetuado com fita isolante de auto-fusão.

j) As ligações dos condutores aos bornes dos aparelhos e dispositivos deverão ser feitas de modo a assegurar resistência mecânica adequada e contato elétrico perfeito e permanente, sendo que os fios de quaisquer seções serão ligados por meio de terminais adequados.

k) Todos os cabos e fios serão afixados através de abraçadeiras apropriadas. Deverão ser utilizados marcadores para marcar todos os fios e cabos elétricos, os quais terão as seguintes cores:

- Condutores de fase - Preto, branco e vermelho;
- Condutores de neutro - Azul claro;
- Condutores de retorno – Cinza;
- Condutores positivos em tensão DC – Vermelho;
- Condutores negativos em tensão DC – Preto;
- Condutores de terra - Verde ou Verde/Amarelo.

l) Para os rabichos de ligação das luminárias serão utilizados cabos PP 3 x 1,5mm².

ELETRODUTOS, ELETROCALHAS, E CAIXAS DE DERIVAÇÕES

a) A distribuição deverá ser feita sob o forro, utilizando-se eletrocalhas, eletrodutos de PVC rígido, condutes e caixas de passagem, conforme projeto.

b) Os eletrodutos serão em PVC rígido incombustíveis (a menor bitola será $\varnothing= 3/4''$) serão utilizados para alimentação dos circuitos de iluminação, tomadas de serviço e interruptores, a partir do quadro de distribuição.

c) Toda derivação ou mudança de direção dos eletrodutos, tanto na horizontal como na vertical, deverá ser executada através de condutes de PVC ou das caixas de passagem representadas no projeto, não sendo permitido o emprego de curva pré-fabricada, nem curvatura no próprio eletroduto, salvo indicação em contrário nos casos específicos estabelecidos no projeto.

d) Sempre que possível serão evitadas as emendas dos eletrodutos. Quando inevitáveis estas emendas serão executadas através de luvas roscadas às extremidades a serem emendadas, de modo a permitir continuidade da superfície interna do eletroduto e resistência mecânica equivalente à tubulação.

e) Todos os circuitos de iluminação serão lançados, a partir do QDF em fase, neutro e terra.

Todas as luminárias fluorescentes deverão ser aterradas para garantir segurança e partida adequada dos reatores eletrônicos dimerizáveis.

f) A distribuição dos circuitos sob o piso será efetuada em eletrodutos de PVC rígido rosqueável de acordo com o projeto.

h) Todas as partes metálicas não destinadas à condução de energia, como quadros, caixas, carcaças de motores, equipamentos, etc., serão solidamente aterradas interligando-se à malha de aterramento a ser executada e depois ligada a malha de terra existente.

ILUMINAÇÃO

a) Será prevista utilização de diversos tipos de luminárias conforme especificado no Projeto elétrico. Todas elas deverão ser perfeitamente fixadas nas estruturas e com perfeito acabamento na superfície de forros.

b) Os aparelhos para luminárias, empregados nesta obra, obedecerão, naquilo que lhes for aplicável, à EB-142/ABNT, sendo construídos de forma a apresentar resistência adequada e possuir espaço para permitir as ligações necessárias. Buscarão antes de tudo a melhor eficiência energética possível.

c) Todas as luminárias serão protegidas contra corrosão mediante pintura, esmaltação, zincagem ou outros processos equivalentes.

d) As luminárias devem ser construídas de material incombustível e que não seja danificado sob condições normais de serviço. Seu invólucro deve abrigar todas as partes vivas ou condutores de corrente, condutos porta lâmpadas e lâmpadas permitindo-se, porém, a fácil substituição de lâmpadas e de reatores. Devem ser construídas de forma a impedir a penetração de umidade em eletroduto, porta lâmpadas e demais partes elétricas.

MALHA DE ATERRAMENTO

a) Deverá ser executada uma malha de terra constituída de hastes de aterramento tipo copperweld de 5/8 "x 3 m, interligadas pôr cordoalha de cobre nu de 50 mm² através de solda exotérmica. Deverão ser instaladas quantas hastes forem necessárias para que

obtenha resistência máxima de 10 Ohms em terreno seco. Tanto as hastes quanto a cordoalha de interligação deverão ser enterradas a uma profundidade mínima de 50 cm.

Deverá ser executada uma caixa de inspeção da haste principal construída em alvenaria com tampa de ferro fundido tipo T-16.

b) A malha de aterramento executada deverá ser interligada às malhas de aterramento porventura existentes nas proximidades.

EQUIPAMENTOS E MATERIAIS

a) As especificações descritas a seguir se destinam a definir os equipamentos e materiais a serem fornecidos e/ou instalados para execução dos serviços em pauta, que deverão ser utilizados como guia para seleção dos mesmos.

b) Os modelos e equipamentos citados são para efeito orientativo, não estabelecendo necessariamente que estes sejam das marcas ou dos fabricantes citados.

c) Os equipamentos propostos deverão atender integralmente as características construtivas e condições operacionais dos equipamentos especificados, devendo a CONTRATADA enviar os catálogos técnicos com dimensões físicas, pontos de operação, características técnicas, etc., dos equipamentos alternativos.

CONDUTOS, DUTOS E ACESSÓRIOS

a) Só serão aceitos condutos e dutos que tragam impressos indicação de marca, classe e procedência.

b) Os eletrodutos (salvo especificação em contrário) serão de PVC rígido, fornecidos em barras de 3 m de comprimento, nas bitolas indicadas no projeto, podendo ser adotadas medidas em mm ou polegadas.

c) Os acessórios tais como buchas, arruelas, adaptadores luvas, curvas, conduletes, abraçadeiras e outros, deverão ser preferencialmente da mesma linha e fabricação dos respectivos dutos.

CONDUTORES

a) Os condutores destinados à distribuição de luz, força, controle ou sinalização deverão atender ao que se segue:

b) Serão todos do tipo "cabos", constituídos por condutores trançados de cobre eletrolítico e isolamento termoplástico anti-chama (PVC), do tipo PIRASTIC 0,6 KV, para bitolas inferiores a 16mm² e do tipo SINTENAX 1,0 KV (PVC-PVC) para bitolas superiores a 16 mm².

LUMINÁRIAS

a) Os aparelhos para luminárias sejam fluorescentes ou incandescentes, obedecerão no que for aplicável a EB 142/ABNT, devendo ser construídas de forma a apresentar resistência adequada e possuir espaço suficiente para permitir as ligações necessárias.

b) Todas as luminárias deverão apresentar em local visível, as seguintes informações: marca modelo e/ou nome do fabricante, tensão de alimentação, potências máximas.

c) Em função dos cálculos luminotécnicos e da distribuição das luminárias nos ambientes foram adotadas as luminárias constantes do projeto.

d) Todos os reatores deverão ser de partida instantânea e de alto fator de potência.

EQUIPAMENTOS

- Quadros Elétrico (Conforme projeto)

Quadro Geral grau de proteção IP-55 conforme NBR 6146, modelo de embutir, instalação abrigada, com as seguintes características:

Chave geral bipolar;

Barramento bifásico $I_n = 50$ A;

Barramento de neutro;

Barramento de terra;

Espelho de proteção;

Acessórios de instalação;

Acabamento com pintura eletrostática à pó epóxi-poliéster na cor RAL 7032 - texturizada.

- Demais Quadros

Os demais quadros, de distribuição, passagem, etc., serão em chapa de aço, n.º 16 e equipados com os dispositivos especificados no projeto, com porta, fechadura de cilindro, espelho e porta etiquetas.

As dimensões dos quadros, disposição e ligação obedecerão às Normas e à boa técnica, bem como às indicações dos respectivos desenhos apresentados no projeto.

- Dispositivos de Manobra e Proteção

Interruptores - Serão do tipo e valores nominais adequados para as cargas que comandam. Serão do tipo comum, de embutir, base de baquelite e funcionamento brusco.

Disjuntores - Serão do tipo TQC, com capacidade de interrupção de 5 KA, monopolares e bipolares.

Outros dispositivos de comando e proteção tais como, chaves, contatores, botoeiras, relés e etc., deverão atender às especificações contidas no projeto e específicas para cada caso onde for empregado.

CONDIÇÕES PARA ACEITAÇÃO DA INSTALAÇÃO

As instalações elétricas e telefônicas só serão recebidas quando entregues em perfeitas condições de funcionamento, ligadas à rede existente, perfeitamente dimensionada e balanceada e dentro das especificações.

Todos os equipamentos e instalações deverão ser garantidos por 24 (vinte e quatro) meses a contar do recebimento definitivo das instalações.

PINTURA

As superfícies a pintar serão cuidadosamente limpas e convenientemente preparadas para o tipo de pintura a que se destinem.

A eliminação da poeira deverá ser completa, tomando-se precauções especiais contra o levantamento de pó durante os trabalhos, até que as tintas sequem inteiramente.

As superfícies só poderão ser pintadas quando perfeitamente secas.

Cada demão de tinta só poderá ser aplicada quando a precedente estiver perfeitamente seca, sendo conveniente observar um intervalo de 24 horas entre demãos sucessivas, salvo especificação em contrário.

Os trabalhos de pintura em locais não totalmente abrigados, serão suspensos em tempo de chuva.

Serão adotadas precauções especiais no sentido de evitar salpicaduras de tinta em superfícies não destinadas a pintura (vidros, ferragens de esquadrias, etc...).

A pintura das paredes internas e externas será em tinta acrílica (duas demãos), para aplicação seguir a especificação do seu Fabricante.

DIVERSOS

Limpeza geral da obra

A obra será entregue em perfeito estado de limpeza e conservação, devendo apresentara perfeito funcionamento em todas as suas instalações, equipamentos e aparelhos.

Na execução dos serviços de limpeza deverão ser tomadas todas as precauções no sentido de se evitar danos aos materiais de acabamento.

O desentulho da obra deverá ser feito periodicamente e de acordo com as recomendações da FISCALIZAÇÃO.

Ao término dos serviços, será removido todo o entulho do terreno, sendo cuidadosamente limpos e varridos os acessos.

ENCARGOS SOCIAIS SOBRE PREÇOS DA MÃO DE OBRA HORISTA E MENSALISTA - COM DESONERAÇÃO			
CÓDIGO	DESCRIÇÃO	HORISTA %	MENSALISTA %
GRUPO A			
A1	INSS	0,00	0,00
A2	SESI	1,50	1,50
A3	SENAI	1,00	1,00
A4	INCRA	0,20	0,20
A5	SEBRAE	0,60	0,60
A6	SALÁRIO EDUCAÇÃO	2,50	2,50
A7	SEGURO CONTRA ACIDENTES DE TRABALHO	3,00	3,00
A8	FGTS	8,00	8,00
A9	SECONCI	1,00	1,00
A	TOTAL	17,80	17,80
GRUPO B			
B1	REPOUSO SEMANAL REMUNERADO	17,88	Não incide
B2	FERIADOS	3,95	Não incide
B3	AUXÍLIO ENFERMIDADE	0,87	0,66
B4	13º SALÁRIO	10,96	8,33
B5	LICENÇA PATERNIDADE	0,07	0,05
B6	FALTAS JUSTIFICADAS	0,73	0,56
B7	DIAS DE CHUVAS	1,50	Não incide
B8	AUXÍLIO ACIDENTE DE TRABALHO	0,11	0,08
B9	FÉRIAS GOZADAS	11,11	8,45
B10	SALÁRIO MATERNIDADE	0,04	0,03
B	TOTAL	47,22	18,16
GRUPO C			
C1	AVISO PRÉVIO INDENIZADO	4,55	3,46
C2	AVISO PRÉVIO TRABALHADO	0,11	0,08
C3	FÉRIAS (INDENIZADAS)	3,15	2,40
C4	DEPÓSITO RESCISÃO SEM JUSTA CAUSA	2,61	1,99
C5	INDENIZAÇÃO ADICIONAL	0,38	0,29
C	TOTAL	10,80	8,22
GRUPO D			
D1	REINCIDÊNCIA DE GRUPO A SOBRE GRUPO B	8,41	3,23
D2	REINCIDÊNCIA DE GRUPO A SOBRE AVISO PRÉVIO TRABALHADO E REINCIDÊNCIA DO FGTS SOBRE AVISO PRÉVIO INDENIZADO	0,38	0,29
D	TOTAL	8,79	3,52
TOTAL (A+B+C+D)		84,61	47,70

COMPOSIÇÃO DE BDI (%)

* Para cálculo do BDI, deverá ser adotada a seguinte fórmula:

$$\text{BDI} = \frac{((1+AC+S+R+G)*(1+DF)*(1+L))}{(1-I)} - 1$$

Onde:

AC	ADMINISTRAÇÃO CENTRAL
DF	DESPESAS FINANCEIRAS
R	SEGURO, RISCO E GARANTIA DO EMPREENDIMENTO
L	LUCRO
I	TRIBUTOS

ITEM	DISCRIMINAÇÃO	(%)
AC	ADMINISTRAÇÃO CENTRAL	
	Administração central	4,00%
	Total AC =	4,00%
DF	DESPESAS FINANCEIRAS	
	Despesas financeiras	0,59%
	Total DF =	0,59%
S, R e G	SEGURO, RISCO E GARANTIA DO EMPREENDIMENTO	
	taxa de seguros	0,40%
	taxa de riscos	0,97%
	taxa de garantias	0,40%
	Total R=	1,77%
L	LUCRO	
	Lucro bruto	6,16%
	Total L =	6,16%
I	TRIBUTOS	
	PIS	0,65%
	COFINS	3,00%
	ISSQN	2,50%
	CPRB	4,50%
	Total I =	10,65%
	TOTAL (BDI) =	26,41%

PREFEITURA MUNICIPAL DE PIO XII - MA

OBJETO: CONSTRUÇÃO DE UMA ESCOLA DE 1 SALA NO MUNICÍPIO DE PIO XII/MA

REFERÊNCIA : SINAPI /ABRIL-2023 - ORSE/MARÇO-2023 - SICRO/JANEIRO-2023

BDI=26,41%

ENCARGOS SOCIAIS=84,61%

LOCAL: PIO XII - MA

PLANILHA RESUMO

ITEM	DESCRIÇÃO	VALOR
1.0	OBJETO: CONSTRUÇÃO DE UMA ESCOLA DE UMA SALA NO MUNICÍPIO DE PIO XII/MA	232.521,89
TOTAL GERAL DA PLANILHA		R\$ 232.521,89

Importa o presente orçamento em:

duzentos e trinta e dois mil, quinhentos e vinte e um reais e oitenta e nove centavos

PIO XII/MA, 30 de Maio de 2023

André Gonçalves Monteiro de Lima

Engenheiro Civil

CREA 111615915-5

PREFEITURA MUNICIPAL DE PIO XII - MA

OBJETO: CONSTRUÇÃO DE UMA ESCOLA DE 1 SALA NO MUNICÍPIO DE PIO XII/MA

REFERÊNCIA : SINAPI /ABRIL-2023 - ORSE/MARÇO-2023 - SICRO/JANEIRO-2023

BDI=26,41%

LOCAL: PIO XII - MA

ENCARGOS SOCIAIS=84,61%

PLANILHA ORÇAMENTÁRIA

ITEM	DESCRIÇÃO	UND	QUANT.	SINAPI OUT/2019	PREÇO UNITÁRIO SEM BDI	PREÇO UNITÁRIO COM BDI	PREÇO TOTAL
1.0	SERVIÇOS INICIAIS						2.772,84
1.1	PLACA DA OBRA DE OBRA CONVENCIONAL	M2	6,00	CPU 001	365,59	462,14	2.772,84
2.0	MOBILIZAÇÃO E DESMOBILIZAÇÃO						11.815,91
2.1	MOBILIZAÇÃO E DESMOBILIZAÇÃO	UN	1,00	CPU 002	1.748,40	2.210,15	2.210,15
2.2	ADMINISTRAÇÃO LOCAL	MÊS	6,00	CPU 003	1.266,48	1.600,96	9.605,76
3.0	SERVIÇOS DE TERRAPLENAGEM						3.566,75
3.1	LIMPEZA MANUAL DE VEGETAÇÃO EM TERRENO COM ENXADA.AF_05/2018	M2	121,48	98524	2,44	3,08	374,16
3.2	ESCAVAÇÃO HORIZONTAL, INCLUINDO CARGA E DESCARGA EM SOLO DE 1A CATEGORIA COM TRATOR DE ESTEIRAS (100HP/LÂMINA: 2,19M3). AF_07/2020	M3	85,04	101124	12,98	16,41	1.395,51
3.3	TRANSPORTE COM CAMINHÃO BASCULANTE DE 10 M³, EM VIA URBANA EM LEITO NATURAL (UNIDADE: TXKM). AF_07/2020	TXKM	531,50	93594	1,85	2,34	1.243,71
3.4	ESPALHAMENTO DE MATERIAL PARA ATERRO	M2	121,48	CPU 004	0,31	0,39	47,38
3.5	COMPACTAÇÃO DE ATERROS A 100% DO PROCTOR NORMAL	M3	85,04	SICRO - DNIT 5502978	4,71	5,95	505,99
4.0	MOVIMENTO DE TERRA						3.464,45
4.2	ESCAVAÇÃO MANUAL DE VALA COM PROFUNDIDADE MENOR OU IGUAL A 1,30 M. AF_02/2021	M3	31,81	93358	68,39	86,45	2.749,97
4.3	REATERRO MANUAL APOIADO COM SOQUETE. AF_10/2017	M3	13,63	96995	41,47	52,42	714,48
5.0	INFRAESTRUTURA E SUPERESTRUTURA						46.027,83
5.1	ALICERCE EM PEDRA ARGAMASSADA 1:3 CIMENTO E AREIA	M3	10,39	103800	442,15	558,92	5.807,18
5.2	BALDRAME EM PEDRA ARGAMASSADA 1:3 CIMENTO E AREIA	M3	7,79	103800	442,15	558,92	4.353,99
5.3	BLOCO DE CONCRETO ARMADO	M3	3,52	104483	2.154,67	2.723,72	9.587,49
5.4	CINTA INFERIOR DE CONCRETO ARMADO	M3	2,43	104483	2.154,67	2.723,72	6.618,64
5.5	CINTA SUPERIOR DE CONCRETO ARMADO	M3	2,43	104483	2.154,67	2.723,72	6.618,64
5.6	PILAR EM CONCRETO ARMADO	M3	3,64	104483	2.154,67	2.723,72	9.914,34
5.7	VIGA CONCRETO ARMADO	M3	0,65	104483	2.154,67	2.723,72	1.770,42
5.8	LAJE PRÉ-MOLDADA UNIDIRECIONAL, BIAPOIADA, PARA FORRO, ENCHIMENTO EM CERÂMICA, VIGOTA CONVENCIONAL, ALTURA TOTAL DA LAJE (ENCHIMENTO+CAPA) = (8+3). AF_11/2020	M2	6,10	101964	176,00	222,48	1.357,13
6.0	ALVENARIA E PAINÉIS						26.275,38
6.1	ALVENARIA DE VEDAÇÃO DE BLOCOS CERÂMICOS FURADOS NA VERTICAL DE 9X19X39 CM (ESPESSURA 9 CM) E ARGAMASSA DE ASSENTAMENTO COM PREPARO EM BETONEIRA. AF_12/2021	M2	235,68	103322	54,29	68,63	16.174,72
6.2	FORRO DE PVC, LISO, PARA AMBIENTES COMERCIAIS, INCLUSIVE ESTRUTURA DE FIXAÇÃO. AF_05/2017_PS	M2	93,49	96486	85,47	108,04	10.100,66
7.0	ESQUADRIAS DE MADEIRA, ALUMÍNIO E VIDRO						23.212,87
7.1	KIT DE PORTA DE MADEIRA PARA PINTURA, SEMI-OCA (LEVE OU MÉDIA), PADRÃO MÉDIO, 80X210CM, ESPESSURA DE 3,5CM, ITENS INCLUSOS: DOBRADIÇAS, MONTAGEM E INSTALAÇÃO DO BATENTE, FECHADURA COM EXECUÇÃO DO FURO - FORNECIMENTO E INSTALAÇÃO. AF_12/2019	UN	3,00	90843	1.012,78	1.280,26	3.840,78
7.2	KIT DE PORTA DE MADEIRA PARA PINTURA, SEMI-OCA (LEVE OU MÉDIA), PADRÃO MÉDIO, 90X210CM, ESPESSURA DE 3,5CM, ITENS INCLUSOS: DOBRADIÇAS, MONTAGEM E INSTALAÇÃO DO BATENTE, FECHADURA COM EXECUÇÃO DO FURO - FORNECIMENTO E INSTALAÇÃO. AF_12/2019	UN	1,00	90844	1.107,22	1.399,64	1.399,64
7.3	JANELA DE MADEIRA - CEDRINHO/ANGELIM OU EQUIVALENTE DA REGIÃO - DE ABRIR COM 4 FOLHAS (2 VENEZIANAS E 2 GUILHOTINAS PARA VIDRO), COM BATENTE, ALIZAR E FERRAGENS. EXCLUSIVE VIDROS, ACABAMENTO E CONTRAMARCO. FORNECIMENTO E INSTALAÇÃO. AF_12/2019	M2	9,24	100665	1.101,27	1.392,12	12.863,19
7.4	ALVENARIA DE VEDAÇÃO COM ELEMENTO VAZADO DE CERÂMICA (COBOGÓ) DE 7X20X20CM E ARGAMASSA DE ASSENTAMENTO COM PREPARO EM BETONEIRA. AF_05/2020	M2	3,20	101162	141,22	178,52	571,26
7.5	PORTA DE FERRO, DE ABRIR, TIPO GRADE COM CHAPA, COM GUARNIÇÕES. AF_12/2019	M2	5,00	100701	717,98	907,60	4.538,00
8.0	COBERTURA						23.707,77
8.1	TRAMA DE MADEIRA COMPOSTA POR RIPAS, CAIBROS E TERÇAS PARA TELHADOS DE ATÉ 2 ÁGUAS PARA TELHA CERÂMICA CAPA-CANAL, INCLUSO TRANSPORTE VERTICAL. AF_07/2019	M2	119,43	92541	83,30	105,30	12.575,98
8.2	PINTURA IMUNIZANTE PARA MADEIRA, 2 DEMÃOS. AF_01/2021	M2	119,43	102234	20,91	26,43	3.156,53

PREFEITURA MUNICIPAL DE PIO XII/MA

OBJETO: CONSTRUÇÃO DE ESCOLAS NO MUNICÍPIO DE PIO XII/MA.

REFERÊNCIA : SINAPI / ABRIL-2023 - ORSE/MARÇO-2023 - SICRO/JANEIRO-2023

BDI=26,41%

ENCARGOS SOCIAIS=84,61%

PLANILHA RESUMO

ITEM	DESCRIÇÃO	VALOR
1.0	CONSTRUÇÃO DE UMA ESCOLA DE 1 SALA NO MUNICÍPIO DE PIO XII/MA.	232.521,89
1.0	CONSTRUÇÃO DE UMA ESCOLA DE 1 SALA NO MUNICÍPIO DE PIO XII/MA.	232.521,89
1.0	CONSTRUÇÃO DE UMA ESCOLA DE 2 SALAS NO MUNICÍPIO DE PIO XII/MA.	414.204,86
TOTAL GERAL DA PLANILHA		R\$ 879.248,64

Esta planilha importa o total de R\$:

R\$ 879.248,64

oitocentos e setenta e nove mil, duzentos e quarenta e oito reais e sessenta e quatro centavos

Pio XII/MA, 30 de Maio de 2023

ANDRÉ GONÇALVES MONTEIRO DE LIMA
ENGENHEIRO CIVIL
CREA: 111615915-5

PREFEITURA MUNICIPAL DE PIO XII - MA
 OBJETO: CONSTRUÇÃO DE UMA ESCOLA DE 1 SALA NO MUNICÍPIO DE PIO XII/MA
 REFERÊNCIA : SINAPI /ABRIL-2023 - ORSE/MARÇO-2023 - SICRO/JANEIRO-2023
 BDI=26,41%

LOCAL: PIO XII - MA

ENCARGOS SOCIAIS=84,61%

PLANILHA ORÇAMENTÁRIA

ITEM	DESCRIÇÃO	UND	QUANT.	SINAPI OUT/2019	PREÇO UNITÁRIO SEM BDI	PREÇO UNITÁRIO COM BDI	PREÇO TOTAL
8.3	TELHAMENTO COM TELHA CERÂMICA CAPA-CANAL, TIPO COLONIAL, COM ATÉ 2 ÁGUAS, INCLUSO TRANSPORTE VERTICAL. AF_07/2019	M2	119,43	94201	39,72	50,21	5.996,58
8.4	EMBOÇAMENTO COM ARGAMASSA TRAÇO 1:2:9 (CIMENTO, CAL E AREIA). AF_07/2019	M	31,15	94224	21,28	26,90	837,94
8.5	CUMEEIRA PARA TELHA CERÂMICA EMBOÇADA COM ARGAMASSA TRAÇO 1:2:9 (CIMENTO, CAL E AREIA) PARA TELHADOS COM ATÉ 2 ÁGUAS, INCLUSO TRANSPORTE VERTICAL. AF_07/2019	M	8,75	94221	20,99	26,53	232,14
8.6	RUFO EM CHAPA DE AÇO GALVANIZADO NÚMERO 24, CORTE DE 25 CM, INCLUSO TRANSPORTE VERTICAL. AF_07/2019	M	14,75	94231	48,73	61,60	908,60
9.0	PISOS						21.730,00
9.1	CONTRAPISO EM ARGAMASSA TRAÇO 1:4 (CIMENTO E AREIA), PREPARO MECÂNICO COM BETONEIRA 400 L, APLICADO EM ÁREAS SECAS SOBRE LAJE, ADERIDO, ACABAMENTO NÃO REFORÇADO, ESPESSURA 2CM. AF_07/2021	M2	93,49	87620	27,76	35,09	3.280,56
9.2	CONTRAPISO EM ARGAMASSA TRAÇO 1:4 (CIMENTO E AREIA), PREPARO MANUAL, APLICADO EM ÁREAS SECAS SOBRE LAJE, ADERIDO, ACABAMENTO NÃO REFORÇADO, ESPESSURA 2CM. AF_07/2021	M2	93,49	87622	30,76	38,88	3.634,89
9.3	REVESTIMENTO CERÂMICO PARA PISO COM PLACAS TIPO ESMALTADA EXTRA DE DIMENSÕES 60X60 CM APLICADA EM AMBIENTES DE ÁREA MAIOR QUE 10 M2. AF_02/2023_PE	M2	93,49	87257	102,91	130,09	12.162,11
9.4	EXECUÇÃO DE PASSEIO (CALÇADA) OU PISO DE CONCRETO COM CONCRETO MOLDADO IN LOCO, USINADO, ACABAMENTO CONVENCIONAL, ESPESSURA 6 CM, ARMADO. AF_08/2022	M2	26,34	94993	79,66	100,70	2.652,44
10.0	REVESTIMENTO						29.852,78
10.1	CHAPISCO APLICADO EM ALVENARIA (COM PRESENÇA DE VÃOS) E ESTRUTURAS DE CONCRETO DE FACHADA, COM COLHER DE PEDREIRO. ARGAMASSA TRAÇO 1:3 COM PREPARO MANUAL. AF_10/2022	M2	471,36	87904	6,91	8,73	4.114,97
10.2	MASSA ÚNICA, PARA RECEBIMENTO DE PINTURA, EM ARGAMASSA TRAÇO 1:2:8, PREPARO MANUAL, APLICADA MANUALMENTE EM FACES INTERNAS DE PAREDES, ESPESSURA DE 20MM, COM EXECUÇÃO DE TALISCAS. AF_06/2014	M2	408,96	87530	35,77	45,22	18.493,17
10.3	(COMPOSIÇÃO REPRESENTATIVA) DO SERVIÇO DE EMBOÇO/MASSA ÚNICA, TRAÇO 1:2:8, PREPARO MECÂNICO, COM BETONEIRA DE 400L, EM PAREDES DE AMBIENTES INTERNOS, COM EXECUÇÃO DE TALISCAS, PARA EDIFICAÇÃO HABITACIONAL MULTIFAMILIAR (PRÉDIO). AF_11/2014	M2	62,40	89048	32,56	41,16	2.568,38
10.4	REVESTIMENTO CERÂMICO PARA PISO COM PLACAS TIPO ESMALTADA EXTRA DE DIMENSÕES 45X45 CM APLICADA EM AMBIENTES DE ÁREA MAIOR QUE 10 M2. AF_02/2023_PE	M2	62,40	87251	59,28	74,94	4.676,26
11.0	INSTALAÇÕES HIDRAÚLICAS						1.615,64
11.1	TUBO, PVC, SOLDÁVEL, DN 25MM, INSTALADO EM RAMAL DE DISTRIBUIÇÃO DE ÁGUA - FORNECIMENTO E INSTALAÇÃO. AF_06/2022	M	9,00	89402	10,30	13,02	117,18
11.2	TUBO, PVC, SOLDÁVEL, DN 32MM, INSTALADO EM PRUMADA DE ÁGUA - FORNECIMENTO E INSTALAÇÃO. AF_06/2022	M	25,00	89447	9,92	12,54	313,50
11.3	REGISTRO DE GAVETA BRUTO, LATÃO, ROSCÁVEL, 1 1/4" - FORNECIMENTO E INSTALAÇÃO. AF_08/2021	UN	1,00	94496	76,13	96,24	96,24
11.4	CAIXA D'ÁGUA EM POLIETILENO, 1000 LITROS (INCLUSOS TUBOS, CONEXÕES E TORNEIRA DE BÓIA) - FORNECIMENTO E INSTALAÇÃO. AF_06/2021	UN	1,00	102623	861,26	1.088,72	1.088,72
12.0	INSTALAÇÕES SANITÁRIAS						11.435,54
12.1	TUBO PVC, SERIE NORMAL, ESGOTO PREDIAL, DN 100 MM, FORNECIDO E INSTALADO EM RAMAL DE DESCARGA OU RAMAL DE ESGOTO SANITÁRIO. AF_08/2022	M	13,00	89714	31,89	40,31	524,03
12.2	TUBO PVC, SERIE NORMAL, ESGOTO PREDIAL, DN 75 MM, FORNECIDO E INSTALADO EM RAMAL DE DESCARGA OU RAMAL DE ESGOTO SANITÁRIO. AF_08/2022	M	2,00	89713	28,67	36,24	72,48
12.3	TUBO PVC, SERIE NORMAL, ESGOTO PREDIAL, DN 50 MM, FORNECIDO E INSTALADO EM PRUMADA DE ESGOTO SANITÁRIO OU VENTILAÇÃO. AF_08/2022	M	2,00	89798	12,33	15,59	31,18
12.4	TUBO PVC, SERIE NORMAL, ESGOTO PREDIAL, DN 40 MM, FORNECIDO E INSTALADO EM RAMAL DE DESCARGA OU RAMAL DE ESGOTO SANITÁRIO. AF_08/2022	M	10,00	89711	17,70	22,37	223,70
12.5	TANQUE SÉPTICO CIRCULAR, EM CONCRETO PRÉ-MOLDADO, DIÂMETRO INTERNO = 1,88 M, ALTURA INTERNA = 2,50 M, VOLUME ÚTIL: 6245,8 L (PARA 32 CONTRIBUINTES). AF_12/2020_PA	UN	1,00	98054	4.706,82	5.949,89	5.949,89
12.6	SUMIDOURO CIRCULAR, EM CONCRETO PRÉ-MOLDADO, DIÂMETRO INTERNO = 1,88 M, ALTURA INTERNA = 2,00 M, ÁREA DE INFILTRAÇÃO: 13,1 M² (PARA 5 CONTRIBUINTES). AF_12/2020_PA	UN	1,00	98062	3.106,21	3.926,56	3.926,56

PREFEITURA MUNICIPAL DE PIO XII - MA

OBJETO: CONSTRUÇÃO DE UMA ESCOLA DE 1 SALA NO MUNICÍPIO DE PIO XII/MA

REFERÊNCIA : SINAPI /ABRIL-2023 - ORSE/MARÇO-2023 - SICRO/JANEIRO-2023

BDI=26,41%

LOCAL: PIO XII - MA

ENCARGOS SOCIAIS=84,61%

PLANILHA ORÇAMENTÁRIA

ITEM	DESCRIÇÃO	UND	QUANT.	SINAPI OUT/2019	PREÇO UNITÁRIO SEM BDI	PREÇO UNITÁRIO COM BDI	PREÇO TOTAL
12.7	CAIXA ENTERRADA DISTRIBUIDORA DE VAZÃO (SUMIDOUROS MÚLTIPLOS), RETANGULAR, EM ALVENARIA COM TIJOLOS MACIÇOS, DIMENSÕES INTERNAS: 0,60 X 0,60 X H=0,50 M. AF_12/2020	UN	1,00	101806	482,40	609,80	609,80
12.8	CAIXA SIFONADA, PVC, DN 100 X 100 X 50 MM, FORNECIDA E INSTALADA EM RAMAIS DE ENCAMINHAMENTO DE ÁGUA PLUVIAL. AF_06/2022	UN	2,00	89482	38,72	48,95	97,90
13.0	APARELHOS						3.561,43
13.1	VASO SANITARIO SIFONADO CONVENCIONAL PARA PCD SEM FURO FRONTAL COM LOUÇA BRANCA SEM ASSENTO, INCLUSO CONJUNTO DE LIGAÇÃO PARA BACIA SANITÁRIA AJUSTÁVEL - FORNECIMENTO E INSTALAÇÃO. AF_01/2020	UN	1,00	95472	729,07	921,62	921,62
13.2	BARRA DE APOIO RETA, EM AÇO INOX POLIDO, COMPRIMENTO 70 CM, FIXADA NA PAREDE - FORNECIMENTO E INSTALAÇÃO. AF_01/2020	UN	1,00	100867	341,15	431,25	431,25
13.3	LAVATÓRIO LOUÇA BRANCA SUSPENSO, 29,5 X 39CM OU EQUIVALENTE, PADRÃO POPULAR, INCLUSO SIFÃO TIPO GARRAFA EM PVC, VÁLVULA E ENGATE FLEXÍVEL 30CM EM PLÁSTICO E TORNEIRA CROMADA DE MESA, PADRÃO POPULAR - FORNECIMENTO E INSTALAÇÃO. AF_01/2020	UN	1,00	86942	257,58	325,61	325,61
13.4	BANCADA MÁRMORE BRANCO 150 X 60 CM, COM CUBA DE EMBUTIR DE AÇO, VÁLVULA AMERICANA E SIFÃO TIPO GARRAFA EM METAL , ENGATE FLEXÍVEL 30 CM, TORNEIRA CROMADA, DE MESA, 1/2 OU 3/4, PARA PIA COZINHA, PADRÃO ALTO - FORNEC. E INSTALAÇÃO. AF_01/2020	UN	1,00	93442	1.489,56	1.882,95	1.882,95
14.0	INSTALAÇÕES ELÉTRICAS						6.618,58
14.1	LUMINÁRIA TIPO CALHA, DE SOBREPOR, COM 1 LÂMPADA TUBULAR FLUORESCENTE DE 36 W, COM REATOR DE PARTIDA RÁPIDA - FORNECIMENTO E INSTALAÇÃO. AF_02/2020	UN	10,00	97584	114,28	144,46	1.444,60
14.2	LUMINÁRIA TIPO CALHA, DE SOBREPOR, COM 1 LÂMPADA TUBULAR FLUORESCENTE DE 18 W, COM REATOR DE PARTIDA RÁPIDA - FORNECIMENTO E INSTALAÇÃO. AF_02/2020	UN	1,00	97583	81,03	102,43	102,43
14.3	DISJUNTOR MONOPOLAR TIPO DIN, CORRENTE NOMINAL DE 10A - FORNECIMENTO E INSTALAÇÃO. AF_10/2020	UN	2,00	93653	10,05	12,70	25,40
14.4	DISJUNTOR MONOPOLAR TIPO DIN, CORRENTE NOMINAL DE 25A - FORNECIMENTO E INSTALAÇÃO. AF_10/2020	UN	2,00	93656	11,62	14,69	29,38
14.5	TOMADA ALTA DE EMBUTIR (1 MÓDULO), 2P+T 20 A, INCLUINDO SUPORTE E PLACA - FORNECIMENTO E INSTALAÇÃO. AF_03/2023	UN	13,00	91993	41,08	51,93	675,09
14.6	QUADRO DE DISTRIBUIÇÃO DE ENERGIA EM CHAPA DE AÇO GALVANIZADO, DE EMBUTIR, COM BARRAMENTO TRIFÁSICO, PARA 24 DISJUNTORES DIN 100A - FORNECIMENTO E INSTALAÇÃO. AF_10/2020	UN	1,00	101879	530,53	670,64	670,64
14.7	INTERRUPTOR SIMPLES (1 MÓDULO), 10A/250V, INCLUINDO SUPORTE E PLACA - FORNECIMENTO E INSTALAÇÃO. AF_03/2023	UN	1,00	91953	26,37	33,33	33,33
14.8	INTERRUPTOR SIMPLES (2 MÓDULOS) COM 1 TOMADA DE EMBUTIR 2P+T 10 A, INCLUINDO SUPORTE E PLACA - FORNECIMENTO E INSTALAÇÃO. AF_03/2023	UN	3,00	92027	58,89	74,44	223,32
14.9	CAIXA DE MEDIÇÃO TRIFÁSICA	UN	1,00	CPU 005	451,00	570,11	570,11
14.10	CABO DE COBRE FLEXÍVEL ISOLADO, 2,5 MM², ANTI-CHAMA 450/750 V, PARA CIRCUITOS TERMINAIS - FORNECIMENTO E INSTALAÇÃO. AF_03/2023	M	245,28	91926	3,90	4,93	1.209,23
14.11	CABO DE COBRE FLEXÍVEL ISOLADO, 4 MM², ANTI-CHAMA 450/750 V, PARA CIRCUITOS TERMINAIS - FORNECIMENTO E INSTALAÇÃO. AF_03/2023	M	69,84	91928	6,06	7,66	534,97
14.12	DISPOSITIVO DE PROTEÇÃO CONTRA SURTOS	UN	1,00	CPU 006	104,03	131,50	131,50
14.13	ELETRODUTO DE FLEXÍVEL CORRUGADO, PVC, DN 25 MM (3/4"), PARA CIRCUITOS TERMINAIS, INSTALADO EM FORRO - FORNECIMENTO E INSTALAÇÃO. AF_03/2023	M	80,85	91834	9,48	11,98	968,58
15.0	PINTURA						14.023,35
15.1	EMASSAMENTO COM MASSA LÁTEX, APLICAÇÃO EM PAREDE, DUAS DEMÃOS, LIXAMENTO MANUAL. AF_04/2023	M2	408,96	88497	14,23	17,99	7.357,19
15.2	PINTURA LÁTEX ACRÍLICA PREMIUM, APLICAÇÃO MANUAL EM PAREDES, DUAS DEMÃOS. AF_04/2023	M2	408,96	88489	11,33	14,32	5.856,31
15.3	PINTURA TINTA DE ACABAMENTO (PIGMENTADA) ESMALTE SINTÉTICO ACETINADO EM MADEIRA, 2 DEMÃOS. AF_01/2021	M2	34,77	102219	15,14	19,14	665,50
15.4	PINTURA COM TINTA ALQUÍDICA DE FUNDO (TIPO ZARCÃO) PULVERIZADA SOBRE SUPERFÍCIES METÁLICAS (EXCETO PERFIL) EXECUTADO EM OBRA (POR DEMÃO). AF_01/2020_PE	M2	5,00	100721	22,84	28,87	144,35
16.0	DIVERSOS						2.840,77
16.1	FRISOS METÁLICOS NA FACHADA	M	42,42	CPU 007	43,18	54,58	2.315,28
16.2	LIMPEZA GERAL DA OBRA	M2	119,43	CPU 008	3,48	4,40	525,49
	TOTAL GERAL						R\$ 232.521,89

Importa o presente orçamento em:

duzentos e trinta e dois mil, quinhentos e vinte e um reais e oitenta e nove centavos

André Gonçalves Monteiro de Lima

Engenheiro Civil

CREA 111615915-5

PREFEITURA MUNICIPAL DE PIO XII - MA

OBJETO: CONSTRUÇÃO DE UMA ESCOLA DE 1 SALA NO MUNICÍPIO DE PIO XII/MA

REFERÊNCIA : SINAPI /ABRIL-2023 - ORSE/MARÇO-2023 - SICRO/JANEIRO-2023

BDI=26,41%

LOCAL: PIO XII - MA

ENCARGOS SOCIAIS=84,61%

MEMÓRIA DE CÁLCULO

1.0 SERVIÇOS INICIAIS									
1.1	PLACA DA OBRA DE OBRA CONVENCIONAL	2,00	x	3,00	=	6,00	m ²		
2.0 MOBILIZAÇÃO E DESMOBILIZAÇÃO									
2.1	MOBILIZAÇÃO E DESMOBILIZAÇÃO								
	Quantidades		=	1,00			und		
2.2	ADMINISTRAÇÃO LOCAL								
	Quantidades		=	6,00			meses		
3.0 SERVIÇOS DE TERRAPLENAGEM									
3.1	LIMPEZA MANUAL DE VEGETAÇÃO EM TERRENO COM ENXADA.AF_05/2018								
	Área de intervenção =			121,48			m ²		
3.2	ESCAVAÇÃO HORIZONTAL, INCLUINDO CARGA E DESCARGA EM SOLO DE 1A CATEGORIA COM TRATOR DE ESTEIRAS (100HP/LÂMINA: 2,19M3). AF_07/2020								
	Área de Intervenção (m ²)	121,48	x	Espessura (m)	0,70	=	85,04	m ³	
3.3	TRANSPORTE COM CAMINHÃO BASCULANTE DE 10 M ³ , EM VIA URBANA EM LEITO NATURAL (UNIDADE: TXKM). AF_07/2020								
	Escavação e carga (m ³)	85,04	x	Empolamento (25%)	1,25	x	DMT	5,00	= 531,5 m ³
3.4	ESPALHAMENTO DE MATERIAL PARA ATERRO								
	Escavação e carga (m ³)		=	121,48			m ³		
3.5	COMPACTAÇÃO DE ATERROS A 100% DO PROCTOR NORMAL								
	Escavação e carga (m ³)		=	85,04			m ³		
4.0 MOVIMENTO DE TERRA									
				Périmetro de intervenção	=	64,91	m		
4.2	ESCAVAÇÃO HORIZONTAL, INCLUINDO CARGA E DESCARGA EM SOLO DE 1A CATEGORIA COM TRATOR DE ESTEIRAS (100HP/LÂMINA: 2,19M3). AF_07/2020								
	PERÍMETRO PAREDES DE 15 CM	P _{Total}	=	64,91		ΣP	=	64,91	m
	Perímetro (m)	64,91	x	base (m)	0,70	x	h (altura) -m	0,70	= 31,81 m ³
4.3	REATERRO MANUAL APOIADO COM SOQUETE. AF_10/2017								
	Perímetro (m)	64,91	x	base (m)	0,30	x	h (altura) -m	0,70	= 13,63 m ³
5.0 INFRAESTRUTURA E SUPERESTRUTURA									
5.1	ALICERCE EM PEDRA ARGAMASSADA 1:3 CIMENTO E AREIA								
	Perímetro (m)	64,91	x	base (m)	0,40	x	h (altura) -m	0,40	= 10,39 m ³
5.2	BALDRAME EM PEDRA ARGAMASSADA 1:3 CIMENTO E AREIA								
	Perímetro (m)	64,91		base (m)	0,30		h (altura) -m	0,40	= 7,79 m ³
5.3	BLOCO DE CONCRETO ARMADO								
	TIPO I								10,43
	espessura (m)	0,60	x	base (m)	0,60	x	h (altura) -m	0,60	= 0,22 m ³
	Volume (m ³)	0,22	x	quantidade (unid.)	16,00	=	3,52	m ³	
5.4	CINTA INFERIOR DE CONCRETO ARMADO								
	Perímetro (m)	64,91	x	base (m)	0,15	x	h (altura) -m	0,25	= 2,43 m ³
5.5	CINTA SUPERIOR DE CONCRETO ARMADO								
	Perímetro (m)	64,91	x	base (m)	0,15	x	h (altura) -m	0,25	= 2,43 m ³

PREFEITURA MUNICIPAL DE PIO XII - MA

OBJETO: CONSTRUÇÃO DE UMA ESCOLA DE 1 SALA NO MUNICÍPIO DE PIO XII/MA

REFERÊNCIA : SINAPI /ABRIL-2023 - ORSE/MARÇO-2023 - SICRO/JANEIRO-2023

BDI=26,41%

LOCAL: PIO XII - MA

ENCARGOS SOCIAIS=84,61%

MEMÓRIA DE CÁLCULO

5.6 PILAR EM CONCRETO ARMADO						
PILAR 01						
h (altura) -m	x	base (m)	x	largura (m)	=	
6,00		0,15		0,25		0,23 m³
	Volume (m³)		quantidade (unid.)			
	0,23	x	2,00	=		0,46 m³
PILAR 02						
PILARES INTERNOS						
h (altura) -m	x	base (m)	x	largura (m)	=	
4,00		0,15		0,25		0,15 m³
	Volume (m³)		quantidade (unid.)			
	0,15	x	3,00	=		0,45 m³
PILAR 03						
PILARES INTERNOS						
h (altura) -m	x	base (m)	x	largura (m)	=	
3,00		0,15		0,25		0,11 m³
	Volume (m³)		quantidade (unid.)			
	0,11	x	9,00	=		0,99 m³
PILAR 04						
PILARES INTERNOS						
h (altura) -m	x	base (m)	x	largura (m)	=	
4,55		0,15		0,25		0,17 m³
	Volume (m³)		quantidade (unid.)			
	0,17	x	6,00	=		1,02 m³
PILAR DA FACHADA						
PILARES INTERNOS						
h (altura) -m	x	base (m)	x	largura (m)	=	
3,70		0,15		0,65		0,36 m³
	Volume (m³)		quantidade (unid.)			
	0,36	x	2,00	=		0,72 m³
			Volume total	=		3,64 m³
5.7 VIGA CONCRETO ARMADO						
VIGA DA FACHADA						
h (altura) -m	x	comprimento (m)	x	largura (m)	=	
0,40		8,25		0,15		0,5 m³
	Volume (m³)		quantidade (unid.)			
	0,50	x	1,00	=		0,50 m³
VIGA SEÇÕES						
h (altura) -m	x	comprimento (m)	x	largura (m)	=	
0,40		0,75		0,15		0,05 m³
	Volume (m³)		quantidade (unid.)			
	0,05	x	3,00	=		0,15 m³
			volume total das vigas	=		0,65 m³
5.8 LAJE PRÉ-MOLDADA UNIDIRECIONAL, BIAPOIADA, PARA FORRO, ENCHIMENTO EM CERÂMICA, VIGOTA CONVENCIONAL, ALTURA TOTAL DA LAJE (ENCHIMENTO+CAPA) = (8+3). AF_11/2020						
	Área de Laje na fachada	=	6,10	m²		
6.0 ALVENARIA E PAINÉIS						
* Área das paredes dos ambientes internos						
AMBIENTE	ÁREA DE PISO (M²)	PERÍMETRO (M)	X	ALTURA (M)	=	ÁREA (M²)
Sala de Aula	48,00	28,00	X	3,00		84,00
Pátio	24,00	23,70	X	3,00		71,10
Cozinha	9,99	12,80	X	3,00		38,40
Wc Pne	4,00	8,00	X	3,00		24,00
Diretória	7,50	11,00	X	3,00		33,00
Perímetro externo	-	28,75	X	3,00		86,25
Fachada	-	13,65	X	4,90		66,89
6.1 ALVENARIA DE VEDAÇÃO DE BLOCOS CERÂMICOS FURADOS NA VERTICAL DE 9X19X39 CM (ESPESSURA 9 CM) E ARGAMASSA DE ASSENTAMENTO COM PREPARO EM BETONEIRA. AF_12/2021						
ALVENARIA						
	Perímetro(m)	=	64,91	=	64,91	m
	h(m)	=	3,00	=		
	Extensão(m)	=	h(m)	=		
	64,91	x	3,00	=	194,73	m²
ALVENARIA FACHADA						
	Perímetro(m)	=	13,65	=	13,65	m
	h(m)	=	4,90	=		
	Extensão(m)	=	h(m)	=		
	13,65	x	3,00	=	40,95	m²
			ΣA	235,68	m²	

PREFEITURA MUNICIPAL DE PIO XII - MA

OBJETO: CONSTRUÇÃO DE UMA ESCOLA DE 1 SALA NO MUNICÍPIO DE PIO XII/MA

REFERÊNCIA : SINAPI /ABRIL-2023 - ORSE/MARÇO-2023 - SICRO/JANEIRO-2023

BDI=26,41%

LOCAL: PIO XII - MA

ENCARGOS SOCIAIS=84,61%

MEMÓRIA DE CÁLCULO

6.2 FORRO DE PVC, LISO, PARA AMBIENTES COMERCIAIS, INCLUSIVE ESTRUTURA DE FIXAÇÃO. AF_05/2017_PS

AMBIENTE	=	ÁREA DE FORRO
Sala de Aula	=	48,00
Pátio	=	24,00
Cozinha	=	9,99
Wc Pne	=	4,00
Diretória	=	7,50

ÁREA TOTAL DE FORRO = 93,49 m²

7.0 ESQUADRIAS DE MADEIRA, ALUMÍNIO E VIDRO

7.1 KIT DE PORTA DE MADEIRA PARA PINTURA, SEMI-OCA (LEVE OU MÉDIA), PADRÃO MÉDIO, 80X210CM, ESPESSURA DE 3,5CM, ITENS INCLUSOS: DOBRADIÇAS, MONTAGEM E INSTALAÇÃO DO BATENTE, FECHADURA COM EXECUÇÃO DO FURO - FORNECIMENTO E INSTALAÇÃO. AF_12/2019

3,00 unidades

7.2 KIT DE PORTA DE MADEIRA PARA PINTURA, SEMI-OCA (LEVE OU MÉDIA), PADRÃO MÉDIO, 90X210CM, ESPESSURA DE 3,5CM, ITENS INCLUSOS: DOBRADIÇAS, MONTAGEM E INSTALAÇÃO DO BATENTE, FECHADURA COM EXECUÇÃO DO FURO - FORNECIMENTO E INSTALAÇÃO. AF_12/2019

1,00 unidades

7.3 JANELA DE MADEIRA - CEDRINHO/ANGELIM OU EQUIVALENTE DA REGIÃO - DE ABRIR COM 4 FOLHAS (2 VENEZIANAS E 2 GUILHOTINAS PARA VIDRO), COM BATENTE, ALIZAR E FERRAGENS. EXCLUSIVE VIDROS, ACABAMENTO E CONTRAMARCO. FORNECIMENTO E INSTALAÇÃO. AF_12/2019

L(largura) - m	x	h (altura) -m	x	quantidade (unid.)	=		
1,20	x	1,10	x	2,00	=	2,64	m ²
2,00	x	1,10	x	3,00	=	6,60	

ΣA = 9,24 m²

7.4 ALVENARIA DE VEDAÇÃO COM ELEMENTO VAZADO DE CERÂMICA (COBOGÓ) DE 7X20X20CM E ARGAMASSA DE ASSENTAMENTO COM PREPARO EM BETONEIRA. AF_05/2020

L(largura) - m	x	h (altura) -m	x	quantidade (unid.)	=		
0,80	x	2,00	x	2,00	=	3,20	m ²

ΣA = 3,20 m²

7.5 PORTA DE FERRO, DE ABRIR, TIPO GRADE COM CHAPA, COM GUARNIÇÕES. AF_12/2019

PORTÃO DE FERRO

Largura (m)	x	Altura (m)	x	quantidade (unid.)	=		
1,00	x	2,50	x	2,00	=	5,00	m ²

ΣA = 5,00 m²

8.0 COBERTURA

8.1 TRAMA DE MADEIRA COMPOSTA POR RIPAS, CAIBROS E TERÇAS PARA TELHADOS DE ATÉ 2 ÁGUAS PARA TELHA CERÂMICA CAPA-CANAL, INCLUSO TRANSPORTE VERTICAL. AF_07/2019

A cobertura = 119,43 m²

8.2 PINTURA IMUNIZANTE PARA MADEIRA, 2 DEMÃOS. AF_01/2021

A cobertura = 119,43 m²

8.3 TELHAMENTO COM TELHA CERÂMICA CAPA-CANAL, TIPO COLONIAL, COM ATÉ 2 ÁGUAS, INCLUSO TRANSPORTE VERTICAL. AF_07/2019

A cobertura = 119,43 m²

8.4 EMBOÇAMENTO COM ARGAMASSA TRAÇO 1:2:9 (CIMENTO, CAL E AREIA). AF_07/2019

P cobertura = 31,15 m

8.5 CUMEEIRA PARA TELHA CERÂMICA EMBOÇADA COM ARGAMASSA TRAÇO 1:2:9 (CIMENTO, CAL E AREIA) PARA TELHADOS COM ATÉ 2 ÁGUAS, INCLUSO TRANSPORTE VERTICAL. AF_07/2019

Perímetro da cumeeira = 8,75 m

8.6 RUFO EM CHAPA DE AÇO GALVANIZADO NÚMERO 24, CORTE DE 25 CM, INCLUSO TRANSPORTE VERTICAL. AF_07/2019

Perímetro Do Rufo = 14,75 m

9.0 PISOS

AMBIENTES	=	ÁREA DE PISO
Sala de Aula	=	48,00
Pátio	=	24,00
Cozinha	=	9,99
Wc Pne	=	4,00
Diretória	=	7,50

ΣA = 93,49 m²

PREFEITURA MUNICIPAL DE PIO XII - MA

OBJETO: CONSTRUÇÃO DE UMA ESCOLA DE 1 SALA NO MUNICÍPIO DE PIO XII/MA

REFERÊNCIA : SINAPI /ABRIL-2023 - ORSE/MARÇO-2023 - SICRO/JANEIRO-2023

BDI=26,41%

LOCAL: PIO XII - MA

ENCARGOS SOCIAIS=84,61%

MEMÓRIA DE CÁLCULO

9.1 CONTRAPISO EM ARGAMASSA TRAÇO 1:4 (CIMENTO E AREIA), PREPARO MECÂNICO COM BETONEIRA 400 L, APLICADO EM ÁREAS SECAS SOBRE LAJE, ADERIDO, ACABAMENTO NÃO REFORÇADO, ESPESSURA 2CM. AF_07/2021

Área de regularização = 93,49 m²

9.2 CONTRAPISO EM ARGAMASSA TRAÇO 1:4 (CIMENTO E AREIA), PREPARO MANUAL, APLICADO EM ÁREAS SECAS SOBRE LAJE, ADERIDO, ACABAMENTO NÃO REFORÇADO, ESPESSURA 2CM. AF_07/2021

Área de contrapiso = 93,49 m²

9.3 REVESTIMENTO CERÂMICO PARA PISO COM PLACAS TIPO ESMALTADA EXTRA DE DIMENSÕES 60X60 CM APLICADA EM AMBIENTES DE ÁREA MAIOR QUE 10 M2. AF_02/2023_PE

Área de piso cerâmico = 93,49 m²

9.4 EXECUÇÃO DE PASSEIO (CALÇADA) OU PISO DE CONCRETO COM CONCRETO MOLDADO IN LOCO, USINADO, ACABAMENTO CONVENCIONAL, ESPESSURA 6 CM, ARMADO. AF_08/2022

Calçada entorno da edificação	Perímetro	x	Largura	=	m ²
	43,9		0,60		26,34

Área Total = 26,34 m²

10.0 REVESTIMENTO

10.1 CHAPISCO APLICADO EM ALVENARIA (COM PRESENÇA DE VÃOS) E ESTRUTURAS DE CONCRETO DE FACHADA, COM COLHER DE PEDREIRO. ARGAMASSA TRAÇO 1:3 COM PREPARO MANUAL. AF_10/2022

Area de alvenaria (m ²)	x	2 lados	=	m ²
235,68		2		471,36

10.2 MASSA ÚNICA, PARA RECEBIMENTO DE PINTURA, EM ARGAMASSA TRAÇO 1:2:8, PREPARO MANUAL, APLICADA MANUALMENTE EM FACES INTERNAS DE PAREDES, ESPESSURA DE 20MM, COM EXECUÇÃO DE TALISCAS. AF_06/2014

Area de chapisco (m ²)	-	Area de revestimento (m ²)	=	m ²
471,36		62,40		408,96

10.3 (COMPOSIÇÃO REPRESENTATIVA) DO SERVIÇO DE EMBOÇO/MASSA ÚNICA, TRAÇO 1:2:8, PREPARO MECÂNICO, COM BETONEIRA DE 400L, EM PAREDES DE AMBIENTES INTERNOS, COM EXECUÇÃO DE TALISCAS, PARA EDIFICAÇÃO HABITACIONAL MULTIFAMILIAR (PRÉDIO). AF_11/2014

Area de revestimento (m ²)	=	m ²
62,40		62,40

10.4 REVESTIMENTO CERÂMICO PARA PISO COM PLACAS TIPO ESMALTADA EXTRA DE DIMENSÕES 45X45 CM APLICADA EM AMBIENTES DE ÁREA MAIOR QUE 10 M2. AF_02/2023_PE

AMBIENTES	=	M		
Cozinha		12,80		
Wc Pne		8,00		
Perímetro	x	Altura do revestimento	=	m ²
20,80		3,00		62,40

11.0 INSTALAÇÕES HIDRÁULICAS

*Ver projeto de instalações hidráulicas

12.0 INSTALAÇÕES SANITÁRIAS

*Ver projeto de instalações sanitárias

13.0 APARELHOS

*Ver projeto de instalações sanitárias

14.0 INSTALAÇÕES ELÉTRICAS

*Ver projeto de instalações elétricas

15.0 PINTURA

Área de reboco total (m²) = 408,96 m²

15.1 EMASSAMENTO COM MASSA LÁTEX, APLICAÇÃO EM PAREDE, DUAS DEMÃOS, LIXAMENTO MANUAL. AF_04/2023

Área de emassamento(m ²)	=	Area de reboco (m ²)	=	m ²
		408,96		408,96

15.2 PINTURA LÁTEX ACRÍLICA PREMIUM, APLICAÇÃO MANUAL EM PAREDES, DUAS DEMÃOS. AF_04/2023

Área de pintura (m ²)	=	Area de reboco (m ²)	=	m ²
		408,96		408,96

PREFEITURA MUNICIPAL DE PIO XII - MA

OBJETO: CONSTRUÇÃO DE UMA ESCOLA DE 1 SALA NO MUNICÍPIO DE PIO XII/MA

REFERÊNCIA : SINAPI /ABRIL-2023 - ORSE/MARÇO-2023 - SICRO/JANEIRO-2023

BDI=26,41%

LOCAL: PIO XII - MA

ENCARGOS SOCIAIS=84,61%

MEMÓRIA DE CÁLCULO

15.3	PINTURA TINTA DE ACABAMENTO (PIGMENTADA) ESMALTE SINTÉTICO ACETINADO EM MADEIRA, 2 DEMÃOS. AF_01/2021							
	PORTAS							
	Largura	x	Altura	x	Quantidade	=	área	m ²
	0,80		2,10		3,00		5,04	
	0,90		2,10		1,00		1,89	
	JANELAS							
	1,20		1,10		2,00		2,64	
	2,00		1,10		3,00		6,60	
A.T:	16,17	x	2,15				ΣA 34,77	m²
15.4	PINTURA COM TINTA ALQUÍDICA DE FUNDO (TIPO ZARCÃO) PULVERIZADA SOBRE SUPERFÍCIES METÁLICAS (EXCETO PERFIL) EXECUTADO EM OBRA (POR DEMÃO). AF_01/2020_PE							
	PORTÃO DE FERRO							
	Largura (m)	x	Altura (m)	x	Quantidade	=	m ²	
	1,00		2,50		2,00		5,00	
							ΣA 5,00	m²
16.0	DIVERSOS							
16.1	RISOS METÁLICOS NA FACHADA							
	Área de perímetro	=					42,42	m
16.1	LIMPEZA GERAL DA OBRA							
	Área de intervenção	=					119,43	m²

PREFEITURA MUNICIPAL DE PIO XII - MA

OBJETO: CONSTRUÇÃO DE UMA ESCOLA DE 1 SALA NO MUNICÍPIO DE PIO XII/MA

REFERÊNCIA : SINAPI /ABRIL-2023 - ORSE/MARÇO-2023 - SICRO/JANEIRO-2023

BDI=26,41%

LOCAL: PIO XII - MA

ENCARGOS SOCIAIS=84,61%

CRONOGRAMA FÍSICO - FINANCEIRO DA CONSTRUÇÃO

ITEM	DISCRIMINAÇÃO DA ETAPA	VALOR COM BDI(R\$)	%	MENSAL						
				1.ª	2.ª	3ª	4ª	5ª	6ª	
1.0	SERVIÇOS INICIAIS	2.772,84	1,19	100%						
2.0	MOBILIZAÇÃO E DESMOBILIZAÇÃO	11.815,91	5,08	20%	20%	20%	20%	10%	10%	
3.0	SERVIÇOS DE TERRAPLENAGEM	3.566,75	1,53	50%	50%					
4.0	MOVIMENTO DE TERRA	3.464,45	1,49	50%	50%					
5.0	INFRAESTRUTURA E SUPERESTRUTURA	46.027,83	19,80	50%	50%					
6.0	ALVENARIA E PAINELIS	26.275,38	11,30		50%	50%				
7.0	ESQUADRIAS DE MADEIRA, ALUMÍNIO E VIDRO	23.212,87	9,98			50%	50%			
8.0	COBERTURA	23.707,77	10,20			50%	50%			
9.0	PISOS	21.730,00	9,35				40%	30%	30%	
10.0	REVESTIMENTO	29.852,78	12,84					50%	50%	
11.0	INSTALAÇÕES HIDRAÚLICAS	1.615,64	0,70		50%	25%	25%			
12.0	INSTALAÇÕES SANITÁRIAS	11.435,54	4,92		50%	25%	25%			
13.0	APARELHOS	3.561,43	1,53							100%
14.0	INSTALAÇÕES ELÉTRICAS	6.618,58	2,85		50%	25%	25%			
15.0	PINTURA	14.023,35	6,03				50%	50%		
16.0	DIVERSOS	2.840,77	1,22							100%
	TOTAIS PARCIAIS			31.665,54	51.865,27	43.878,63	46.444,62	29.638,66	29.029,18	
				13,62%	22,31%	18,87%	19,97%	12,75%	12,48%	
	TOTAIS ACUMULADOS			31.665,54	83.530,80	127.409,44	173.854,05	203.492,71	232.521,89	
				13,62%	35,92%	54,79%	74,77%	87,52%	100,00%	
	TOTAL GERAL PLANILHA	232.521,89	100,00							

PREFEITURA MUNICIPAL DE PIO XII - MA
 OBJETO: CONSTRUÇÃO DE UMA ESCOLA DE 1 SALA NO MUNICÍPIO DE PIO XII/MA
 REFERÊNCIA : SINAPI /ABRIL-2023 - ORSE/MARÇO-2023 - SICRO/JANEIRO-2023
 BDI=26,41%
 LOCAL: PIO XII - MA

Moeda : R\$
 ENCARGOS SOCIAIS=84,61%

RELATÓRIO DE COMPOSIÇÕES DE PREÇOS UNITÁRIOS

CPU 001 PLACA DA OBRA DE OBRA CONVENCIONAL

Ref : abr/23 Moeda : R\$
 UN
 M2

COMPOSIÇÃO ANALÍTICA

		UN	QTD	CUSTO UNIT	CUSTO TOTAL
MÃO-DE-OBRA					
88262	CARPINTEIRO DE FORMAS COM ENCARGOS COMPLEMENTARES	H	1,0000	21,61	21,61
88316	SERVENTE COM ENCARGOS COMPLEMENTARES	H	2,0000	17,29	34,58
MATERIAL					
94962	CONCRETO MAGRO PARA LASTRO, TRAÇO 1:4,5:4,5 (EM MASSA SECA DE CIMENTO/ AREIA MÉDIA/ BRITA 1) - PREPARO MECÂNICO COM BETONEIRA 400 L. AF_05/2021	M3	0,0100	344,75	3,45
4417	SARRAFO NAO APARELHADO *2,5 X 7* CM, EM MACARANDUBA, ANGELIM OU EQUIVALENTE DA REGIAO - BRUTA	M	1,0000	7,78	7,78
4491	PONTALETE *7,5 X 7,5* CM EM PINUS, MISTA OU EQUIVALENTE DA REGIAO - BRUTA	M	4,0000	11,46	45,84
4813	PLACA DE OBRA (PARA CONSTRUCAO CIVIL) EM CHAPA GALVANIZADA *N. 22*, ADESIVADA, DE *2,4 X 1,2* M (SEM POSTES PARA FIXACAO)	M2	1,0000	250,00	250,00
5075	PREGO DE ACO POLIDO COM CABECA 18 X 30 (2 3/4 X 10)	KG	0,1100	21,21	2,33

	EQUIPAMENTO	MÃO-DE-OBRA	TAXAS	MATERIAL	SERVIÇOS	CUSTO TOTAL
RESUMO DA COMPOSIÇÃO	0,00	56,19	0,00	309,40	0,00	365,59

CPU 002 MOBILIZAÇÃO E DESMOBILIZAÇÃO

Ref : abr/23 Moeda : R\$
 UN
 UN

COMPOSIÇÃO ANALÍTICA

		UN	QTD	CUSTO UNIT	CUSTO TOTAL
MÃO-DE-OBRA					
88297	OPERADOR DE MÁQUINAS E EQUIPAMENTOS COM ENCARGOS COMPLEMENTARES	H	8,00	17,96	143,68
88316	SERVENTE COM ENCARGOS COMPLEMENTARES	H	8,00	17,29	138,32
SERVIÇOS					
C	TRANSPORTE DE EQUIPAMENTOS	H	4,00	366,60	1466,40

	EQUIPAMENTO	MÃO-DE-OBRA	TAXAS	MATERIAL	SERVIÇOS	CUSTO TOTAL
RESUMO DA COMPOSIÇÃO	0,00	282,00	0,00	0,00	1466,40	1748,40

COMPOSIÇÃO

		UN	QTD	CUSTO UNIT	CUSTO TOTAL
C					
41992	CAVALO MECANICO TRACAO 4X2, PESO BRUTO TOTAL 16000 KG, CAPACIDADE MAXIMA DE TRACAO *80000* KG, POTENCIA *380* CV (INCLUI CABINE E CHASSI, NAO INCLUI SEMIRREBOQUE)	UN	0,0003	850000,00	258,74
4221	OLEO DIESEL COMBUSTIVEL COMUM	L	15,6850	5,42	85,01
4227	OLEO LUBRIFICANTE PARA MOTORES DE EQUIPAMENTOS PESADOS (CAMINHOS, TRATORES, RETROS E ETC)	L	0,4000	25,00	10,00
4229	GRAXA LUBRIFICANTE	KG	0,3500	36,70	12,85
				CUSTO TOTAL	366,60

CPU 003 ADMINISTRAÇÃO LOCAL

Ref : abr/23 Moeda : R\$
 UN
 MÊS

COMPOSIÇÃO ANALÍTICA

		UN	QTD	CUSTO UNIT	CUSTO TOTAL
MÃO-DE-OBRA					
90778	ENGENHEIRO CIVIL DE OBRA PLENO COM ENCARGOS COMPLEMENTARES	H	9,0000	109,22	982,98
90776	ENCARREGADO GERAL COM ENCARGOS COMPLEMENTARES	H	10,0000	28,35	283,50

	EQUIPAMENTO	MÃO-DE-OBRA	TAXAS	MATERIAL	SERVIÇOS	CUSTO TOTAL
RESUMO DA COMPOSIÇÃO	0,00	1266,48	0,00	0,00	0,00	1266,48

PREFEITURA MUNICIPAL DE PIO XII - MA
 OBJETO: CONSTRUÇÃO DE UMA ESCOLA DE 1 SALA NO MUNICÍPIO DE PIO XII/MA
 REFERÊNCIA : SINAPI /ABRIL-2023 - ORSE/MARÇO-2023 - SICRO/JANEIRO-2023
 BDI=26,41%
 LOCAL: PIO XII - MA

Moeda : R\$
 ENCARGOS SOCIAIS=84,61%

RELATÓRIO DE COMPOSIÇÕES DE PREÇOS UNITÁRIOS

CPU 004 ESPALHAMENTO DE MATERIAL PARA ATERRO

Ref : abr/23 Moeda : R\$
 UN
 M2

COMPOSIÇÃO ANALÍTICA

		UN	QTD	CUSTO UNIT	CUSTO TOTAL
88316	MÃO-DE-OBRA SERVENTE COM ENCARGOS COMPLEMENTARES	H	0,00	17,29	0,04
5932	SERVIÇOS MOTONIVELADORA POTÊNCIA BÁSICA LÍQUIDA (PRIMEIRA MARCHA) 125 HP, PESO BRUTO 13032 KG, LARGURA DA LÂMINA DE 3,7 M - CHP DIURNO. AF_06/2014	CHP	0,00	229,99	0,27

	EQUIPAMENTO	MÃO-DE-OBRA	TAXAS	MATERIAL	SERVIÇOS	CUSTO TOTAL
RESUMO DA COMPOSIÇÃO	0,00	0,04	0,00	0,00	0,27	00,31

CPU 005 CAIXA DE MEDIÇÃO TRIFÁSICA

Ref : mar/23 Moeda : R\$
 UN
 UN

COMPOSIÇÃO ANALÍTICA

		UN	QTD	CUSTO UNIT	CUSTO TOTAL
339/ORSE	MATERIAL QUADRO DE MEDIÇÃO TRIFÁSICA (ACIMA DE 10 KVA) COM CAIXA EM NORIL	UN	1,00	451,00	451,00

	EQUIPAMENTO	MÃO-DE-OBRA	CONSUMOS	MATERIAL	SERVIÇOS	CUSTO TOTAL
RESUMO DA COMPOSIÇÃO	0,00	0,00	0,00	451,00	0,00	451,00

CPU 006 DISPOSITIVO DE PROTEÇÃO CONTRA SURTOS

Ref : abr/23 Moeda : R\$
 UN
 UN

COMPOSIÇÃO ANALÍTICA

		UN	QTD	CUSTO UNIT	CUSTO TOTAL
88264	MÃO-DE-OBRA ELETRICISTA COM ENCARGOS COMPLEMENTARES	H	0,40	22,78	9,11
88316	SERVENTE COM ENCARGOS COMPLEMENTARES	H	0,40	17,29	6,92
39471	MATERIAL DISPOSITIVO DPS CLASSE II, 1 POLO, TENSAO MAXIMA DE 275 V, CORRENTE MAXIMA DE *45* KA (TIPO AC)	UN	1,00	88,00	88,00

	EQUIPAMENTO	MÃO-DE-OBRA	CONSUMOS	MATERIAL	SERVIÇOS	CUSTO TOTAL
RESUMO DA COMPOSIÇÃO	0,00	16,03	0,00	88,00	0,00	104,03

CPU 007 FRISOS METÁLICOS NA FACHADA

Ref : mar/23 Moeda : R\$
 UN
 M

COMPOSIÇÃO ANALÍTICA

		UN	QTD	CUSTO UNIT	CUSTO TOTAL
88316	MÃO-DE-OBRA SERVENTE COM ENCARGOS COMPLEMENTARES	H	0,50	17,29	8,65
40535	SERVIÇOS PERFIL "U" SIMPLES DE ACO GALVANIZADO DOBRADO 75 X *40* MM, E = 2,65 MM	M	3,07	11,26	34,53

	EQUIPAMENTO	MÃO-DE-OBRA	CONSUMOS	MATERIAL	SERVIÇOS	CUSTO TOTAL
RESUMO DA COMPOSIÇÃO	0,00	8,65	0,00	0,00	34,53	43,18

PREFEITURA MUNICIPAL DE PIO XII - MA
 OBJETO: CONSTRUÇÃO DE UMA ESCOLA DE 1 SALA NO MUNICÍPIO DE PIO XII/MA
 REFERÊNCIA : SINAPI /ABRIL-2023 - ORSE/MARÇO-2023 - SICRO/JANEIRO-2023
 BDI=26,41%
 LOCAL: PIO XII - MA

Moeda : R\$
 ENCARGOS SOCIAIS=84,61%

RELATÓRIO DE COMPOSIÇÕES DE PREÇOS UNITÁRIOS

CPU 008 LIMPEZA GERAL DA OBRA

Ref : mar/23 Moeda : R\$
 UN
 M2

COMPOSIÇÃO ANALÍTICA

	UN	QTD	CUSTO UNIT	CUSTO TOTAL
MÃO-DE-OBRA				
88316 SERVENTE COM ENCARGOS COMPLEMENTARES	H	0,15	17,29	2,59

	UN	QTD	CUSTO UNIT	CUSTO TOTAL
SERVIÇOS				
3 ACIDO CLORIDRICO / ACIDO MURIATICO, DILUICAO 10% A 12% PARA USO EM LIMPEZA	L	0,05	17,89	0,89

	EQUIPAMENTO	MÃO-DE-OBRA	CONSUMOS	MATERIAL	SERVIÇOS	CUSTO TOTAL
RESUMO DA COMPOSIÇÃO	0,00	2,59	0,00	0,00	0,89	03,48

ENCARGOS SOCIAIS SOBRE PREÇOS DA MÃO DE OBRA HORISTA E MENSALISTA - COM DESONERAÇÃO			
CÓDIGO	DESCRIÇÃO	HORISTA %	MENSALISTA %
GRUPO A			
A1	INSS	0,00	0,00
A2	SESI	1,50	1,50
A3	SENAI	1,00	1,00
A4	INCRA	0,20	0,20
A5	SEBRAE	0,60	0,60
A6	SALÁRIO EDUCAÇÃO	2,50	2,50
A7	SEGURO CONTRA ACIDENTES DE TRABALHO	3,00	3,00
A8	FGTS	8,00	8,00
A9	SECONCI	1,00	1,00
A	TOTAL	17,80	17,80
GRUPO B			
B1	REPOUSO SEMANAL REMUNERADO	17,88	0,00
B2	FERIADOS	3,95	0,00
B3	AUXÍLIO ENFERMIDADE	0,87	0,66
B4	13º SALÁRIO	10,96	8,33
B5	LICENÇA PATERNIDADE	0,07	0,05
B6	FALTAS JUSTIFICADAS	0,73	0,56
B7	DIAS DE CHUVAS	1,50	0,00
B8	AUXÍLIO ACIDENTE DE TRABALHO	0,11	0,08
B9	FÉRIAS GOZADAS	11,11	8,45
B10	SALÁRIO MATERNIDADE	0,04	0,03
B	TOTAL	47,22	18,16
GRUPO C			
C1	AVISO PRÉVIO INDENIZADO	4,55	3,46
C2	AVISO PRÉVIO TRABALHADO	0,11	0,08
C3	FÉRIAS (INDENIZADAS)	3,15	2,40
C4	DEPÓSITO RESCISÃO SEM JUSTA CAUSA	2,61	1,99
C5	INDENIZAÇÃO ADICIONAL	0,38	0,29
C	TOTAL	10,80	8,22
GRUPO D			
D1	REINCIDÊNCIA DE GRUPO A SOBRE GRUPO B	8,41	3,23
D2	REINCIDÊNCIA DE GRUPO A SOBRE AVISO PRÉVIO TRABALHADO E REINCIDÊNCIA DO FGTS SOBRE AVISO PRÉVIO INDENIZADO	0,38	0,29
D	TOTAL	8,79	3,52
TOTAL (A+B+C+D)		84,61	47,70

COMPOSIÇÃO DE BDI (%)

* Para cálculo do BDI, deverá ser adotada a seguinte fórmula:

$$\text{BDI} = (((1+\text{AC}+\text{S}+\text{R}+\text{G}) * (1+\text{DF}) * (1+\text{L})) / (1-\text{I})) - 1$$

Onde:

AC	ADMINISTRAÇÃO CENTRAL
DF	DESPESAS FINANCEIRAS
R	SEGURO, RISCO E GARANTIA DO EMPREENDIMENTO
L	LUCRO
I	TRIBUTOS

ITEM	DISCRIMINAÇÃO	(%)
AC	ADMINISTRAÇÃO CENTRAL	
	Administração central	3,80%
	Total AC =	3,80%
DF	DESPESAS FINANCEIRAS	
	Despesas financeiras	1,02%
	Total DF =	1,02%
S, R e G	SEGURO, RISCO E GARANTIA DO EMPREENDIMENTO	
	taxa de seguros	0,28%
	taxa de riscos	0,50%
	taxa de garantias	0,27%
	Total R=	1,05%
L	LUCRO	
	Lucro bruto	6,64%
	Total L =	6,64%
I	TRIBUTOS	
	PIS	0,65%
	COFINS	3,00%
	ISSQN	2,50%
	CPRB	4,50%
	Total I =	10,65%
	TOTAL (BDI) =	26,41%

PREFEITURA MUNICIPAL DE PIO XII/MA

OBJETO: CONSTRUÇÃO DE UMA ESCOLA DE 2 SALAS NO MUNICÍPIO DE PIO XII/MA.

REFERÊNCIA : SINAPI/ABRIL - 2023: ORSE/MARÇO - 2023

BDI=26,41%

ENCARGOS SOCIAIS=84,61%

PLANILHA RESUMO

ITEM	DESCRIÇÃO	VALOR
1.0	CONSTRUÇÃO DE UMA ESCOLA DE 2 SALAS NO MUNICÍPIO DE PIO XII/MA.	414.204,86
TOTAL GERAL DA PLANILHA		R\$ 414.204,86

Esta planilha importa o total de R\$:

R\$ 414.204,86

quatrocentos e quatorze mil, duzentos e quatro reais e oitenta e seis centavos

Pio XII/MA, 30 de Maio de 2023

ANDRÉ GONÇALVES MONTEIRO DE LIMA
ENGENHEIRO CIVIL
CREA: 111615915-5

PREFEITURA MUNICIPAL DE PIO XII/MA
 OBJETO: CONSTRUÇÃO DE UMA ESCOLA DE 2 SALAS NO MUNICÍPIO DE PIO XII/MA.
 REFERÊNCIA : SINAPI/ABRIL - 2023: ORSE/MARÇO - 2023
 BDI=26,41%

LOCAL: PIO XII/MA.

ENCARGOS SOCIAIS=84,61%

PLANILHA ORÇAMENTÁRIA

ITEM	REFERÊNCIA	DESCRIÇÃO	UND	QUANT.	PREÇO UNITÁRIO SEM BDI	PREÇO UNITÁRIO COM BDI	PREÇO TOTAL
1.0		SERVIÇOS INICIAIS					2.772,84
1.1	CPU - 001	PLACA DA OBRA DE OBRA CONVENCIONAL	M2	6,00	365,59	462,14	2.772,84
2.0		MOBILIZAÇÃO E DESMOBILIZAÇÃO					19.873,67
2.1	CPU - 002	MOBILIZAÇÃO E DESMOBILIZAÇÃO	UND	1,00	436,62	551,93	551,93
2.2	CPU - 003	ADMINISTRAÇÃO DA OBRA	MÊS	6,00	2.547,50	3.220,29	19.321,74
3.0		SERVIÇOS DE TERRAPLENAGEM					4.514,18
3.1	98524	LIMPEZA MANUAL DE VEGETAÇÃO EM TERRENO COM ENXADA.AF_05/2018	M2	318,45	2,44	3,08	980,83
3.2	101124	ESCAVAÇÃO HORIZONTAL, INCLUINDO CARGA E DESCARGA EM SOLO DE 1A CATEGORIA COM TRATOR DE ESTEIRAS (100HP/LÂMINA: 2,19M3). AF_07/2020	M3	63,69	12,98	16,41	1.045,15
3.3	93594	TRANSPORTE COM CAMINHÃO BASCULANTE DE 10 M³, EM VIA URBANA EM LEITO NATURAL (UNIDADE: TXKM). AF_07/2020	TXKM	597,09	1,85	2,34	1.397,19
3.4	100574	ESPALHAMENTO DE MATERIAL COM TRATOR DE ESTEIRAS. AF_11/2019	M3	318,45	1,21	1,53	487,23
3.5	96386	EXECUÇÃO E COMPACTAÇÃO DE ATERRO COM SOLO PREDOMINANTEMENTE ARENOSO - EXCLUSIVE SOLO, ESCAVAÇÃO, CARGA E TRANSPORTE. AF_11/2019	M3	63,69	7,50	9,48	603,78
4.0		MOVIMENTO DE TERRA					6.015,41
4.2	93358	ESCAVAÇÃO MANUAL DE VALA COM PROFUNDIDADE MENOR OU IGUAL A 1,30 M. AF_02/2021	M3	55,23	68,39	86,45	4.774,63
4.3	96995	REATERRO MANUAL APILOADO COM SOQUETE. AF_10/2017	M3	23,67	41,47	52,42	1.240,78
5.0		INFRAESTRUTURA E SUPERESTRUTURA					68.946,98
5.1	102487	CONCRETO CICLÓPICO FCK = 15MPA, 30% PEDRA DE MÃO EM VOLUME REAL, INCLUSIVE LANÇAMENTO. AF_05/2021	M3	18,04	498,48	630,13	11.367,55
5.3	104483	BLOCO DE CONCRETO ARMADO	M3	9,52	2.154,67	2.723,72	25.929,81
5.4	104483	CINTA INFERIOR DE CONCRETO ARMADO	M3	3,38	2.154,67	2.723,72	9.206,17
5.5	104483	CINTA SUPERIOR DE CONCRETO ARMADO	M3	3,38	2.154,67	2.723,72	9.206,17
5.6	104483	PILAR EM CONCRETO ARMADO	M3	4,86	2.154,67	2.723,72	13.237,28
6.0		ALVENARIA E PAINÉIS					44.694,84
6.1	103322	ALVENARIA DE VEDAÇÃO DE BLOCOS CERÂMICOS FURADOS NA VERTICAL DE 9X19X39 CM (ESPESSURA 9 CM) E ARGAMASSA DE ASSENTAMENTO COM PREPARO EM BETONEIRA.	M2	447,60	54,29	68,63	30.718,79
6.2	96486	FORRO DE PVC, LISO, PARA AMBIENTES COMERCIAIS, INCLUSIVE ESTRUTURA DE FIXAÇÃO. AF_05/2017_PS	M2	129,36	85,47	108,04	13.976,05
7.0		ESQUADRIAS DE MADEIRA, ALUMÍNIO E VIDRO					39.407,25
7.1	90843	KIT DE PORTA DE MADEIRA PARA PINTURA, SEMI-OCA (LEVE OU MÉDIA), PADRÃO MÉDIO, 80X210CM, ESPESSURA DE 3,5CM, ITENS INCLUSOS: DOBRADIÇAS, MONTAGEM E INSTALAÇÃO DO BATENTE, FECHADURA COM EXECUÇÃO DO FURO - FORNECIMENTO E INSTALAÇÃO. AF_12/2019	UN	5,00	1.012,78	1.280,26	6.401,30
7.2	90844	KIT DE PORTA DE MADEIRA PARA PINTURA, SEMI-OCA (LEVE OU MÉDIA), PADRÃO MÉDIO, 90X210CM, ESPESSURA DE 3,5CM, ITENS INCLUSOS: DOBRADIÇAS, MONTAGEM E INSTALAÇÃO DO BATENTE, FECHADURA COM EXECUÇÃO DO FURO - FORNECIMENTO E INSTALAÇÃO. AF_12/2019	UN	2,00	1.107,22	1.399,64	2.799,28
7.3	94573	JANELA DE ALUMÍNIO DE CORRER COM 4 FOLHAS PARA VIDROS, COM VIDROS, BATENTE, ACABAMENTO COM ACETATO OU BRILHANTE E FERRAGENS. EXCLUSIVE ALIZAR E CONTRAMARCO. FORNECIMENTO E INSTALAÇÃO. AF_12/2019	M2	17,30	423,65	535,54	9.264,84
7.4	94569	JANELA DE ALUMÍNIO TIPO MAXIM-AR, COM VIDROS, BATENTE E FERRAGENS. EXCLUSIVE ALIZAR, ACABAMENTO E CONTRAMARCO. FORNECIMENTO E INSTALAÇÃO. AF_12/2019	M2	0,64	706,75	893,40	571,78
7.5	99861	GRADIL EM FERRO FIXADO EM VÃOS DE JANELAS, FORMADO POR BARRAS CHATAS DE 25X4,8MM. AF_04/2019	M2	15,65	537,83	679,87	10.639,97
7.6	101162	ALVENARIA DE VEDAÇÃO COM ELEMENTO VAZADO DE CERÂMICA (COBOGÓ) DE 7X20X20CM E ARGAMASSA DE ASSENTAMENTO COM PREPARO EM BETONEIRA. AF_05/2020	M2	24,00	141,22	178,52	4.284,48
7.7	100701	PORTA DE FERRO, DE ABRIR, TIPO GRADE COM CHAPA, COM GUARNIÇÕES. AF_12/2019	M2	6,00	717,98	907,60	5.445,60
8.0		COBERTURA					48.171,42
8.1	92541	TRAMA DE MADEIRA COMPOSTA POR RIPAS, CAIBROS E TERÇAS PARA TELHADOS DE ATÉ 2 ÁGUAS PARA TELHA CERÂMICA CAPA-CANAL, INCLUSO TRANSPORTE VERTICAL. AF_07/2019	M2	245,00	83,30	105,30	25.798,50
8.2	102234	PINTURA IMUNIZANTE PARA MADEIRA, 2 DEMÃOS. AF_01/2021	M2	245,00	20,91	26,43	6.475,35
8.3	94201	TELHAMENTO COM TELHA CERÂMICA CAPA-CANAL, TIPO COLONIAL, COM ATÉ 2 ÁGUAS, INCLUSO TRANSPORTE VERTICAL. AF_07/2019	M2	245,00	39,72	50,21	12.301,45
8.4	94224	EMBOÇAMENTO COM ARGAMASSA TRAÇO 1:2:9 (CIMENTO, CAL E AREIA). AF_07/2019	M	81,15	21,28	26,90	2.182,94

PREFEITURA MUNICIPAL DE PIO XII/MA

OBJETO: CONSTRUÇÃO DE UMA ESCOLA DE 2 SALAS NO MUNICÍPIO DE PIO XII/MA.

REFERÊNCIA : SINAPI/ABRIL - 2023: ORSE/MARÇO - 2023

BDI=26,41%

LOCAL: PIO XII/MA.

ENCARGOS SOCIAIS=84,61%

PLANILHA ORÇAMENTÁRIA

ITEM	REFERÊNCIA	DESCRIÇÃO	UND	QUANT.	PREÇO UNITÁRIO SEM BDI	PREÇO UNITÁRIO COM BDI	PREÇO TOTAL
8.5	94221	CUMEEIRA PARA TELHA CERÂMICA EMBOÇADA COM ARGAMASSA TRAÇO 1:2:9 (CIMENTO, CAL E AREIA) PARA TELHADOS COM ATÉ 2 ÁGUAS, INCLUSO TRANSPORTE VERTICAL. AF_07/2019	M	12,75	20,99	26,53	338,26
8.6	94231	RUFO EM CHAPA DE AÇO GALVANIZADO NÚMERO 24, CORTE DE 25 CM, INCLUSO TRANSPORTE VERTICAL. AF_07/2019	M	17,45	48,73	61,60	1.074,92
9.0		PISOS					47.538,20
9.1	87620	CONTRAPISO EM ARGAMASSA TRAÇO 1:4 (CIMENTO E AREIA), PREPARO MECÂNICO COM BETONEIRA 400 L, APLICADO EM ÁREAS SECAS SOBRE LAJE, ADERIDO, ACABAMENTO NÃO REFORÇADO, ESPESSURA 2CM. AF_07/2021	M2	196,08	27,76	35,09	6.880,45
9.2	87622	CONTRAPISO EM ARGAMASSA TRAÇO 1:4 (CIMENTO E AREIA), PREPARO MANUAL, APLICADO EM ÁREAS SECAS SOBRE LAJE, ADERIDO, ACABAMENTO NÃO REFORÇADO, ESPESSURA 2CM. AF_07/2021	M2	196,08	30,76	38,88	7.623,59
9.3	CPU - 004	PISO INDUSTRIAL ALTA RESISTENCIA, ESPESSURA 12MM, INCLUSO JUNTAS DE DILATAÇÃO PLÁSTICAS E POLIMENTO MECANIZADO	M2	170,76	116,83	147,68	25.217,84
9.4	87257	REVESTIMENTO CERÂMICO PARA PISO COM PLACAS TIPO ESMALTADA EXTRA DE DIMENSÕES 60X60 CM APLICADA EM AMBIENTES DE ÁREA MAIOR QUE 10 M2. AF_02/2023_PE	M2	25,32	102,91	130,09	3.293,88
9.5	94993	EXECUÇÃO DE PASSEIO (CALÇADA) OU PISO DE CONCRETO COM CONCRETO MOLDADO IN LOCO, USINADO, ACABAMENTO CONVENCIONAL, ESPESSURA 6 CM, ARMADO. AF_08/2022	M2	44,91	79,66	100,70	4.522,44
10.0		REVESTIMENTO					56.046,78
10.1	87904	CHAPISCO APLICADO EM ALVENARIA (COM PRESENÇA DE VÃOS) E ESTRUTURAS DE CONCRETO DE FACHADA, COM COLHER DE PEDREIRO. ARGAMASSA TRAÇO 1:3 COM PREPARO MANUAL. AF_10/2022	M2	895,20	6,91	8,73	7.815,10
10.2	87530	MASSA ÚNICA, PARA RECEBIMENTO DE PINTURA, EM ARGAMASSA TRAÇO 1:2:8, PREPARO MANUAL, APLICADA MANUALMENTE EM FACES INTERNAS DE PAREDES, ESPESSURA DE 20MM, COM EXECUÇÃO DE TALISCAS. AF_06/2014	M2	785,85	35,77	45,22	35.536,14
10.3	89048	(COMPOSIÇÃO REPRESENTATIVA) DO SERVIÇO DE EMBOÇO/MASSA ÚNICA, TRAÇO 1:2:8, PREPARO MECÂNICO, COM BETONEIRA DE 400L, EM PAREDES DE AMBIENTES INTERNOS, COM EXECUÇÃO DE TALISCAS, PARA EDIFICAÇÃO HABITACIONAL MULTIFAMILIAR (PRÉDIO). AF_11/2014	M2	109,35	32,56	41,16	4.500,85
10.4	87251	REVESTIMENTO CERÂMICO PARA PISO COM PLACAS TIPO ESMALTADA EXTRA DE DIMENSÕES 45X45 CM APLICADA EM AMBIENTES DE ÁREA MAIOR QUE 10 M2. AF_02/2023_PE	M2	109,35	59,28	74,94	8.194,69
11.0		INSTALAÇÕES HIDRÁULICAS					4.167,33
11.1	89402	TUBO, PVC, SOLDÁVEL, DN 25MM, INSTALADO EM RAMAL DE DISTRIBUIÇÃO DE ÁGUA - FORNECIMENTO E INSTALAÇÃO. AF_06/2022	M	8,60	10,30	13,02	111,97
11.2	89447	TUBO, PVC, SOLDÁVEL, DN 32MM, INSTALADO EM PRUMADA DE ÁGUA - FORNECIMENTO E INSTALAÇÃO. AF_06/2022	M	19,56	9,92	12,54	245,28
11.3	89448	TUBO, PVC, SOLDÁVEL, DN 40MM, INSTALADO EM PRUMADA DE ÁGUA - FORNECIMENTO E INSTALAÇÃO. AF_06/2022	M	9,20	15,26	19,29	177,47
11.4	94489	REGISTRO DE ESFERA, PVC, SOLDÁVEL, COM VOLANTE, DN 25 MM - FORNECIMENTO E INSTALAÇÃO. AF_08/2021	UN	1,00	33,14	41,89	41,89
11.5	94496	REGISTRO DE GAVETA BRUTO, LATÃO, ROSCÁVEL, 1 1/4" - FORNECIMENTO E INSTALAÇÃO. AF_08/2021	UN	3,00	76,13	96,24	288,72
11.6	99619	VÁLVULA DE RETENÇÃO HORIZONTAL, DE BRONZE, ROSCÁVEL, 3/4" - FORNECIMENTO E INSTALAÇÃO. AF_08/2021	UN	2,00	157,47	199,06	398,12
11.7	94796	TORNEIRA DE BOIA PARA CAIXA D'ÁGUA, ROSCÁVEL, 3/4" - FORNECIMENTO E INSTALAÇÃO. AF_08/2021	UN	1,00	37,42	47,30	47,30
11.8	CPU - 005	CAIXA D'ÁGUA EM FIBRA CAPACIDADE DE 2000 L	UND	1,00	2.259,77	2.856,58	2.856,58
12.0		INSTALAÇÕES SANITÁRIAS					14.739,44
12.1	89714	TUBO PVC, SERIE NORMAL, ESGOTO PREDIAL, DN 100 MM, FORNECIDO E INSTALADO EM RAMAL DE DESCARGA OU RAMAL DE ESGOTO SANITÁRIO. AF_08/2022	M	38,68	31,89	40,31	1.559,19
12.2	89713	TUBO PVC, SERIE NORMAL, ESGOTO PREDIAL, DN 75 MM, FORNECIDO E INSTALADO EM RAMAL DE DESCARGA OU RAMAL DE ESGOTO SANITÁRIO. AF_08/2022	M	1,00	28,67	36,24	36,24
12.3	89798	TUBO PVC, SERIE NORMAL, ESGOTO PREDIAL, DN 50 MM, FORNECIDO E INSTALADO EM PRUMADA DE ESGOTO SANITÁRIO OU VENTILAÇÃO. AF_08/2022	M	2,00	12,33	15,59	31,18
12.4	89711	TUBO PVC, SERIE NORMAL, ESGOTO PREDIAL, DN 40 MM, FORNECIDO E INSTALADO EM RAMAL DE DESCARGA OU RAMAL DE ESGOTO SANITÁRIO. AF_08/2022	M	4,00	17,70	22,37	89,48
12.5	98054	TANQUE SÉPTICO CIRCULAR, EM CONCRETO PRÉ-MOLDADO, DIÂMETRO INTERNO = 1,88 M, ALTURA INTERNA = 2,50 M, VOLUME ÚTIL: 6245,8 L (PARA 32 CONTRIBUINTES). AF_12/2020_PA	UN	1,00	4.706,82	5.949,89	5.949,89

PREFEITURA MUNICIPAL DE PIO XII/MA

OBJETO: CONSTRUÇÃO DE UMA ESCOLA DE 2 SALAS NO MUNICÍPIO DE PIO XII/MA.

REFERÊNCIA : SINAPI/ABRIL - 2023: ORSE/MARÇO - 2023

BDI=26,41%

LOCAL: PIO XII/MA.

ENCARGOS SOCIAIS=84,61%

PLANILHA ORÇAMENTÁRIA

ITEM	REFERÊNCIA	DESCRIÇÃO	UND	QUANT.	PREÇO UNITÁRIO SEM BDI	PREÇO UNITÁRIO COM BDI	PREÇO TOTAL
12.6	98062	SUMIDOURO CIRCULAR, EM CONCRETO PRÉ-MOLDADO, DIÂMETRO INTERNO = 1,88 M, ALTURA INTERNA = 2,00 M, ÁREA DE INFILTRAÇÃO: 13,1 M ² (PARA 5 CONTRIBUINTES). AF_12/2020_PA	UN	1,00	3.106,21	3.926,56	3.926,56
12.7	101806	CAIXA ENTERRADA DISTRIBUIDORA DE VAZÃO (SUMIDOUROS MÚLTIPLOS), RETANGULAR, EM ALVENARIA COM TIJOLOS MACIÇOS, DIMENSÕES INTERNAS: 0,60 X 0,60 X H=0,50 M. AF_12/2020	UN	5,00	482,40	609,80	3.049,00
12.8	89482	CAIXA SIFONADA, PVC, DN 100 X 100 X 50 MM, FORNECIDA E INSTALADA EM RAMAIS DE ENCAMINHAMENTO DE ÁGUA PLUVIAL. AF_06/2022	UN	2,00	38,72	48,95	97,90
13.0		APARELHOS					8.624,62
		BANHEIROS					
13.1	95472	VASO SANITARIO SIFONADO CONVENCIONAL PARA PCD SEM FURO FRONTAL COM LOUÇA BRANCA SEM ASSENTO, INCLUSO CONJUNTO DE LIGAÇÃO PARA BACIA SANITÁRIA AJUSTÁVEL - FORNECIMENTO E INSTALAÇÃO. AF_01/2020	UN	2,00	729,07	921,62	1.843,24
13.2	99635	VÁLVULA DE DESCARGA METÁLICA, BASE 1 1/2", ACABAMENTO METALICO CROMADO - FORNECIMENTO E INSTALAÇÃO. AF_08/2021	UN	2,00	367,65	464,75	929,50
13.3	100849	ASSENTO SANITÁRIO CONVENCIONAL - FORNECIMENTO E INSTALACAO. AF_01/2020	UN	2,00	36,08	45,61	91,22
13.4	95544	PAPELEIRA DE PAREDE EM METAL CROMADO SEM TAMPA, INCLUSO FIXAÇÃO. AF_01/2020	UN	2,00	79,60	100,62	201,24
13.5	100867	BARRA DE APOIO RETA, EM ACO INOX POLIDO, COMPRIMENTO 70 CM, FIXADA NA PAREDE - FORNECIMENTO E INSTALAÇÃO. AF_01/2020	UN	4,00	341,15	431,25	1.725,00
13.6	86942	LAVATÓRIO LOUÇA BRANCA SUSPENSO, 29,5 X 39CM OU EQUIVALENTE, PADRÃO POPULAR, INCLUSO SIFÃO TIPO GARRAFA EM PVC, VÁLVULA E ENGATE FLEXÍVEL 30CM EM PLÁSTICO E TORNEIRA CROMADA DE MESA, PADRÃO POPULAR - FORNECIMENTO E INSTALAÇÃO. AF_01/2020	UN	2,00	257,58	325,61	651,22
		COZINHA					
13.7	93442	BANCADA MÁRMORE BRANCO 150 X 60 CM, COM CUBA DE EMBUTIR DE AÇO, VÁLVULA AMERICANA E SIFÃO TIPO GARRAFA EM METAL , ENGATE FLEXÍVEL 30 CM, TORNEIRA CROMADA, DE MESA, 1/2 OU 3/4, PARA PIA COZINHA, PADRÃO ALTO - FORNEC. E INSTALAÇÃO. AF_01/2020	UN	1,00	1.489,56	1.882,95	1.882,95
13.8	CPU - 006	BANCADA DE MÁRMORE BRANCO POLIDO, DE 2,00 X 0,60 M, PARA ENTREGA DE MERENDA NA COZINHA - FORNECIMENTO E INSTALAÇÃO.	UND	1,00	1.028,60	1.300,25	1.300,25
14.0		INSTALAÇÕES ELÉTRICAS					15.985,78
14.1	CPU - 007	DISPOSITIVO DPS CLASSE II, 1 POLO, TENSAO MAXIMA DE 175 V, CORRENTE MAXIMA DE *20* KA (TIPO AC)	UND	4,00	78,23	98,89	395,56
14.2	97585	LUMINÁRIA TIPO CALHA, DE SOBREPOR, COM 2 LÂMPADAS TUBULARES FLUORESCENTES DE 18 W, COM REATOR DE PARTIDA RÁPIDA - FORNECIMENTO E INSTALAÇÃO. AF_02/2020	UN	2,00	109,53	138,46	276,92
14.3	97586	LUMINÁRIA TIPO CALHA, DE SOBREPOR, COM 2 LÂMPADAS TUBULARES FLUORESCENTES DE 36 W, COM REATOR DE PARTIDA RÁPIDA - FORNECIMENTO E INSTALAÇÃO. AF_02/2020	UN	24,00	149,69	189,22	4.541,28
14.4	97583	LUMINÁRIA TIPO CALHA, DE SOBREPOR, COM 1 LÂMPADA TUBULAR FLUORESCENTE DE 18 W, COM REATOR DE PARTIDA RÁPIDA - FORNECIMENTO E INSTALAÇÃO. AF_02/2020	UN	1,00	81,03	102,43	102,43
14.5	97608	LUMINÁRIA ARANDELA TIPO TARTARUGA, COM GRADE, DE SOBREPOR, COM 1 LÂMPADA FLUORESCENTE DE 15 W, SEM REATOR - FORNECIMENTO E INSTALAÇÃO. AF_02/2020	UN	2,00	111,61	141,09	282,18
14.7	92868	CAIXA RETANGULAR 4" X 2" MÉDIA (1,30 M DO PISO), METÁLICA, INSTALADA EM PAREDE - FORNECIMENTO E INSTALAÇÃO. AF_03/2023	UN	34,00	14,03	17,74	603,16
14.8	92866	CAIXA SEXTAVADA 3" X 3", METÁLICA, INSTALADA EM LAJE - FORNECIMENTO E INSTALAÇÃO. AF_03/2023	UN	27,00	10,58	13,37	360,99
14.9	91953	INTERRUPTOR SIMPLES (1 MÓDULO), 10A/250V, INCLUINDO SUPORTE E PLACA - FORNECIMENTO E INSTALAÇÃO. AF_03/2023	UN	1,00	26,37	33,33	33,33
14.10	92027	INTERRUPTOR SIMPLES (2 MÓDULOS) COM 1 TOMADA DE EMBUTIR 2P+T 10 A, INCLUINDO SUPORTE E PLACA - FORNECIMENTO E INSTALAÇÃO. AF_03/2023	UN	7,00	58,89	74,44	521,08
14.12	91992	TOMADA ALTA DE EMBUTIR (1 MÓDULO), 2P+T 10 A, INCLUINDO SUPORTE E PLACA - FORNECIMENTO E INSTALAÇÃO. AF_03/2023	UN	23,00	38,84	49,10	1.129,30
14.14	101879	QUADRO DE DISTRIBUIÇÃO DE ENERGIA EM CHAPA DE AÇO GALVANIZADO, DE EMBUTIR, COM BARRAMENTO TRIFÁSICO, PARA 24 DISJUNTORES DIN 100A - FORNECIMENTO E INSTALAÇÃO. AF_10/2020	UN	1,00	530,53	670,64	670,64
14.15	91926	CABO DE COBRE FLEXÍVEL ISOLADO, 2,5 MM ² , ANTI-CHAMA 450/750 V, PARA CIRCUITOS TERMINAIS - FORNECIMENTO E INSTALAÇÃO. AF_03/2023	M	775,82	3,90	4,93	3.824,79
14.16	91928	CABO DE COBRE FLEXÍVEL ISOLADO, 4 MM ² , ANTI-CHAMA 450/750 V, PARA CIRCUITOS TERMINAIS - FORNECIMENTO E INSTALAÇÃO. AF_03/2023	M	13,56	6,06	7,66	103,87
14.17	91834	ELETRODUTO FLEXÍVEL CORRUGADO, PVC, DN 25 MM (3/4"), PARA CIRCUITOS TERMINAIS, INSTALADO EM FORRO - FORNECIMENTO E INSTALAÇÃO. AF_03/2023	M	165,93	9,48	11,98	1.987,84
14.18	91836	ELETRODUTO FLEXÍVEL CORRUGADO, PVC, DN 32 MM (1"), PARA CIRCUITOS TERMINAIS, INSTALADO EM FORRO - FORNECIMENTO E INSTALAÇÃO. AF_03/2023	M	18,24	11,90	15,04	274,33

PREFEITURA MUNICIPAL DE PIO XII/MA
 OBJETO: CONSTRUÇÃO DE UMA ESCOLA DE 2 SALAS NO MUNICÍPIO DE PIO XII/MA.
 REFERÊNCIA : SINAPI/ABRIL - 2023: ORSE/MARÇO - 2023
 BDI=26,41%
 LOCAL: PIO XII/MA.

ENCARGOS SOCIAIS=84,61%

PLANILHA ORÇAMENTÁRIA

ITEM	REFERÊNCIA	DESCRIÇÃO	UND	QUANT.	PREÇO UNITÁRIO SEM BDI	PREÇO UNITÁRIO COM BDI	PREÇO TOTAL
14.19	101946	QUADRO DE MEDIÇÃO GERAL DE ENERGIA PARA 1 MEDIDOR DE SOBREPOR - FORNECIMENTO E INSTALAÇÃO. AF_10/2020	UN	1,00	159,66	201,83	201,83
14.20	93654	DISJUNTOR MONOPOLAR TIPO DIN, CORRENTE NOMINAL DE 16A - FORNECIMENTO E INSTALAÇÃO. AF_10/2020	UN	2,00	10,56	13,35	26,70
14.21	93655	DISJUNTOR MONOPOLAR TIPO DIN, CORRENTE NOMINAL DE 20A - FORNECIMENTO E INSTALAÇÃO. AF_10/2020	UN	1,00	11,62	14,69	14,69
14.22	93656	DISJUNTOR MONOPOLAR TIPO DIN, CORRENTE NOMINAL DE 25A - FORNECIMENTO E INSTALAÇÃO. AF_10/2020	UN	2,00	11,62	14,69	29,38
14.23	93659	DISJUNTOR MONOPOLAR TIPO DIN, CORRENTE NOMINAL DE 50A - FORNECIMENTO E INSTALAÇÃO. AF_10/2020	UN	3,00	21,04	26,60	79,80
14.24	CPU - 008	DISJUNTOR BIPOLAR DR 63 A, DISPOSITIVO RESIDUAL DIFERENCIAL, TIPO AC, 30MA	UND	2,00	207,93	262,84	525,68
15.0		PINTURA					25.892,09
15.1	88497	EMASSAMENTO COM MASSA LÁTEX, APLICAÇÃO EM PAREDE, DUAS DEMÃOS, LIXAMENTO MANUAL. AF_04/2023	M2	785,85	14,23	17,99	14.137,44
15.2	88489	PINTURA LÁTEX ACRÍLICA PREMIUM, APLICAÇÃO MANUAL EM PAREDES, DUAS DEMÃOS. AF_04/2023	M2	785,85	11,33	14,32	11.253,37
15.3	102219	PINTURA TINTA DE ACABAMENTO (PIGMENTADA) ESMALTE SINTÉTICO ACETINADO EM MADEIRA, 2 DEMÃOS. AF_01/2021	M2	26,19	15,14	19,14	501,28
16.0		DIVERSOS					6.814,03
16.1	CPU - 009	FRISOS METÁLICOS NA FACHADA	M	42,42	106,97	135,22	5.736,03
16.6	CPU - 010	LIMPEZA GERAL DA OBRA	M2	245,00	3,48	4,40	1.078,00
		TOTAL GERAL					R\$ 414.204,86

Importa o presente orçamento em:

R\$ 414.204,86

quatrocentos e quatorze mil, duzentos e quatro reais e oitenta e seis centavos

Pio XII/MA, 30 de Maio de 2023

MEMÓRIA DE CÁLCULO

1.0 SERVIÇOS INICIAIS

1.1 PLACA DA OBRA DE OBRA CONVENCIONAL

$$2,00 \times 3,00 = 6,00 \text{ m}^2$$

2.0 MOBILIZAÇÃO E DESMOBILIZAÇÃO

2.1 MOBILIZAÇÃO E DESMOBILIZAÇÃO

$$\text{Quantidade} = 1,00 \text{ unidade}$$

2.2 ADMINISTRAÇÃO DA OBRA

$$\text{Mês} = 6,00 \text{ meses}$$

3.0 SERVIÇOS DE TERRAPLENAGEM

3.1 LIMPEZA MANUAL DE VEGETAÇÃO EM TERRENO COM ENXADA.AF_05/2018

$$\text{Área de intervenção} = 318,45 \text{ m}^2$$

3.2 ESCAVAÇÃO HORIZONTAL, INCLUINDO CARGA E DESCARGA EM SOLO DE 1A CATEGORIA COM TRATOR DE ESTEIRAS (100HP/LÂMINA: 2,19M3). AF_07/2020

$$\begin{matrix} \text{Área de Intervenção (m}^2\text{)} & & \text{Espessura (m)} \\ 318,45 & \times & 0,20 \\ \hline & = & 63,69 \text{ m}^3 \end{matrix}$$

3.3 TRANSPORTE COM CAMINHÃO BASCULANTE DE 10 M³, EM VIA URBANA EM LEITO NATURAL (UNIDADE: TXKM). AF_07/2020

Escavação e carga (m³)		Empolamento (25%)		DMT		peso específico
63,69	x	1,25	x	5,00	X	1,50
				Volume	=	597,09 txkm

3.4 ESPALHAMENTO DE MATERIAL COM TRATOR DE ESTEIRAS. AF_11/2019

$$\text{Escavação e carga (m}^3\text{)} = 318,45 \text{ m}^3$$

3.5 EXECUÇÃO E COMPACTAÇÃO DE ATERRO COM SOLO PREDOMINANTEMENTE ARENOSO - EXCLUSIVE SOLO, ESCAVAÇÃO, CARGA E TRANSPORTE. AF_11/2019

$$\text{Escavação e carga (m}^3\text{)} = 63,69 \text{ m}^3$$

4.0 MOVIMENTO DE TERRA

$$\text{Perímetro de intervenção} = 73,31 \text{ m}$$

4.2 ESCAVAÇÃO MANUAL DE VALA COM PROFUNDIDADE MENOR OU IGUAL A 1,30 M. AF_02/2021

PERÍMETRO PAREDES DE 15 CM

$$P_{\text{Total}} = 112,72 \quad \Sigma P = 112,72 \text{ m}$$

$$\begin{matrix} \text{Perímetro (m)} & & \text{base (m)} & & \text{h (altura) -m} \\ 112,72 & \times & 0,70 & \times & 0,70 \\ \hline & = & & & 55,23 \text{ m}^3 \end{matrix}$$

4.3 REATERRO MANUAL APILOADO COM SOQUETE. AF_10/2017

$$\begin{matrix} \text{Perímetro (m)} & & \text{base (m)} & & \text{h (altura) -m} \\ 112,72 & \times & 0,30 & \times & 0,70 \\ \hline & = & & & 23,67 \text{ m}^3 \end{matrix}$$

5.0 INFRAESTRUTURA E SUPERESTRUTURA

5.1 CONCRETO CICLÓPICO FCK = 15MPA, 30% PEDRA DE MÃO EM VOLUME REAL, INCLUSIVE LANÇAMENTO. AF_05/2021

$$\begin{matrix} \text{Perímetro (m)} & & \text{base (m)} & & \text{h (altura) -m} \\ 112,72 & \times & 0,40 & \times & 0,40 \\ \hline & = & & & 18,04 \text{ m}^3 \end{matrix}$$

5.3 BLOCO DE CONCRETO ARMADO

TIPO I

$$\begin{matrix} \text{espessura (m)} & & \text{base (m)} & & \text{h (altura) -m} \\ 0,70 & \times & 0,70 & \times & 0,70 \\ \hline & = & & & 0,34 \text{ m}^3 \end{matrix}$$

$$\begin{matrix} \text{Volume (m}^3\text{)} & & \text{quantidade (unid.)} \\ 0,34 & \times & 28 \\ \hline & = & 9,52 \text{ m}^3 \end{matrix}$$

5.4 CINTA INFERIOR DE CONCRETO ARMADO

$$\begin{matrix} \text{Perímetro (m)} & & \text{base (m)} & & \text{h (altura) -m} \\ 112,72 & \times & 0,15 & \times & 0,20 \\ \hline & = & & & 3,38 \text{ m}^3 \end{matrix}$$

5.5 CINTA SUPERIOR DE CONCRETO ARMADO

$$\begin{matrix} \text{Perímetro (m)} & & \text{base (m)} & & \text{h (altura) -m} \\ 112,72 & \times & 0,15 & \times & 0,20 \\ \hline & = & & & 3,38 \text{ m}^3 \end{matrix}$$

MEMÓRIA DE CÁLCULO

5.6 PILAR EM CONCRETO ARMADO

h (altura) -m		base (m)		largura (m)			
3,30	x	0,15	x	0,30	=	0,15	m³
Volume (m³)			quantidade (unid.)				
0,15	x		22,00	=		3,30	m³
h (altura) -m		base (m)		largura (m)			
5,70	x	0,15	x	0,30	=	0,26	m³
Volume (m³)			quantidade (unid.)				
0,26	x		6,00	=		1,56	m³
			Volume total	=		4,86	m³

6.0 ALVENARIA E PAINEIS

6.1 ALVENARIA DE VEDAÇÃO DE BLOCOS CERÂMICOS FURADOS NA VERTICAL DE 9X19X39 CM (ESPESSURA 9 CM) E ARGAM

ALVENARIA FACHADA

Perímetro (m)	=	17,45	=	17,45	m
h (m)	=	5,70	m		
extensão (m)		h (m)			
17,45	x	5,70	=	99,47	m²

ALVENARIA INTERNA 2

Perímetro (m)	=	8,26	=	8,26	m
h (m)	=	3,10	m		
extensão (m)		h (m)			
8,26	x	3,10	=	25,61	m²

ALVENARIA INTERNA 3

Perímetro (m)	=	7,45	=	7,45	m
h (m)	=	3,00	m		
extensão (m)		h (m)			
7,45	x	3,00	=	22,35	m²

ALVENARIA INTERNA 4

Perímetro (m)	=	17,70	=	17,70	m
h (m)	=	4,64	m		
extensão (m)		h (m)			
17,70	x	4,64	=	82,13	m²

ALVENARIA INTERNA 5

Perímetro (m)	=	11,96	=	11,96	m
h (m)	=	4,63	m		
extensão (m)		h (m)			
11,96	x	4,63	=	55,37	m²

ALVENARIA EXTERNA

Perímetro (m)	=	8,26	=	8,26	m
h (m)	=	3,81	m		
extensão (m)		h (m)			
8,26	x	3,81	=	31,47	m²

ALVENARIA EXTERNA 2

Perímetro (m)	=	12,00	=	12,00	m
h (m)	=	3,40	m		
extensão (m)		h (m)			
12,00	x	3,40	=	40,80	m²

ALVENARIA EXTERNA 3

Perímetro (m)	=	6,42	=	6,42	m
h (m)	=	4,63	m		
extensão (m)		h (m)			
6,42	x	4,63	=	29,72	m²

ALVENARIA EXTERNA 4

Perímetro (m)	=	16,40	=	16,40	m
h (m)	=	3,60	m		
extensão (m)		h (m)			
16,40	x	3,70	=	60,68	m²

Σ Área = 447,60 m²

6.2 FORRO DE PVC, LISO, PARA AMBIENTES COMERCIAIS, INCLUSIVE ESTRUTURA DE FIXAÇÃO

AMBIENTES QUE RECEBERÃO FORRO:

Área (m²)

Sala de aula 01	Sala de aula 02	Cozinha	Diretória	Pne Masc	Pne Fem
48,00	48,00	12,60	12,76	4,00	4,00

ÁREA TOTAL DE FORRO = 129,36 m²

7.0 ESQUADRIAS DE MADEIRA, ALUMÍNIO E VIDRO

7.1 KIT DE PORTA DE MADEIRA PARA PINTURA, SEMI-OCA (LEVE OU MÉDIA), PADRÃO MÉDIO, 80X210CM, ESPESSURA DE 3,5CM, ITENS INCLUSOS: DOBRADIÇAS, MONTAGEM E INSTALAÇÃO DO BATENTE, FECHADURA COM EXECUÇÃO DO FURO - FORNECIMENTO E INSTALAÇÃO. AF_12/2019

"Porta P1" **5,00 unidades**

7.2 KIT DE PORTA DE MADEIRA PARA PINTURA, SEMI-OCA (LEVE OU MÉDIA), PADRÃO MÉDIO, 90X210CM, ESPESSURA DE 3,5CM, ITENS INCLUSOS: DOBRADIÇAS, MONTAGEM E INSTALAÇÃO DO BATENTE, FECHADURA COM EXECUÇÃO DO FURO - FORNECIMENTO E INSTALAÇÃO. AF_12/2019

"Porta P2" **2,00 unidades**

MEMÓRIA DE CÁLCULO

7.3 JANELA DE ALUMÍNIO DE CORRER COM 4 FOLHAS PARA VIDROS, COM VIDROS, BATENTE, ACABAMENTO COM ACETATO OU BRILHANTE E FERRAGENS. EXCLUSIVE ALIZAR E CONTRAMARCO. FORNECIMENTO E INSTALAÇÃO. AF_12/2019

	L(largura) - m		h (altura) -m		quantidade (unid.)	=		m ²	
"Janela - J1"	1,50	x	1,10	x	2,00	=	3,30		
"Janela - J2"	2,00	x	1,10	x	6,00	=	13,20		
"Janela - J3"	1,60	x	0,50	x	1,00	=	0,80		
ΣA							=	17,30	m²

7.4 JANELA DE ALUMÍNIO TIPO MAXIM-AR, COM VIDROS, BATENTE E FERRAGENS. EXCLUSIVE ALIZAR, ACABAMENTO E CONTRAMARCO. FORNECIMENTO E INSTALAÇÃO. AF_12/2019

	L(largura) - m		h (altura) -m		quantidade (unid.)	=		m ²	
"Basculhante- B1"	0,40	x	0,80	x	2,00	=	0,64		
ΣA							=	0,64	m²

7.5 GRADIL EM FERRO FIXADO EM VÃOS DE JANELAS, FORMADO POR BARRAS CHATAS DE 25X4,8 MM. AF_04/2019

Obs: Todas as janelas externas deverão ser fixadas grades de proteção

	L(largura) - m		h (altura) -m		quantidade (unid.)	=		m ²	
"Janela - J1"	1,50	x	1,10	x	1,00	=	1,65		
"Janela - J2"	2,00	x	1,10	x	6,00	=	13,20		
"Janela - J3"	1,60	x	0,50	x	1,00	=	0,80		
ΣA							=	15,65	m²

7.6 ALVENARIA DE VEDAÇÃO COM ELEMENTO VAZADO DE CERÂMICA (COBOGÓ) DE 7X20X20CM E ARGAMASSA DE ASSENTAMENTO COM PREPARO I

	L(largura) - m		h (altura) -m		quantidade (unid.)	=		m ²	
"Elem.Vazado- Ev1"	1,55	x	2,50	x	2,00	=	7,75		
"Elem.Vazado- Ev2"	3,25	x	2,50	x	2,00	=	16,25		
ΣA							=	24,00	m²

7.7 PORTA DE FERRO, DE ABRIR, TIPO GRADE COM CHAPA, COM GUARNIÇÕES. AF_12/2019

	Largura (m)		Altura (m)			=		m ²	
PORTÃO DE FERRO	2,40	x	2,50		6,00				
ΣA							=	6,00	m²

8.0 COBERTURA

8.1 TRAMA DE MADEIRA COMPOSTA POR RIPAS, CAIBROS E TERÇAS PARA TELHADOS DE ATÉ 2 ÁGUAS PARA TELHA CERÂMICA CAPA-CANAL, INCLUSO TRANSPORTE VERTICAL. AF_07/2019

A cobertura = 245,00 m²

8.2 PINTURA IMUNIZANTE PARA MADEIRA, 2 DEMÃOS. AF_01/2021

A cobertura = 245,00 m²

8.3 TELHAMENTO COM TELHA CERÂMICA CAPA-CANAL, TIPO COLONIAL, COM ATÉ 2 ÁGUAS, INCLUSO TRANSPORTE VERTICAL. AF_07/2019

A cobertura = 245,00 m²

8.4 EMBOÇAMENTO COM ARGAMASSA TRAÇO 1:2:9 (CIMENTO, CAL E AREIA). AF_07/2019

P cobertura = 81,15 m

8.5 CUMEEIRA PARA TELHA CERÂMICA EMBOÇADA COM ARGAMASSA TRAÇO 1:2:9 (CIMENTO, CAL E AREIA) PARA TELHA

Perímetro da cumeeira = 12,75 m

8.6 RUFO EM CHAPA DE AÇO GALVANIZADO NÚMERO 24, CORTE DE 25 CM, INCLUSO TRANSPORTE VERTICAL. AF_07/2019

Perímetro do rufo = 17,45 m

9.0 PISOS

Área de piso total da escola = 196,08 m²

9.1 CONTRAPISO EM ARGAMASSA TRAÇO 1:4 (CIMENTO E AREIA), PREPARO MECÂNICO COM BETONEIRA 400 L, APLICADO EM ÁREAS SECAS SOBRE LAJE, ADERIDO, ACABAMENTO NÃO REFORÇADO, ESPESSURA 2CM. AF_07/2021

*Toda estrutura

Área de regularização = 196,08 m²

9.2 CONTRAPISO EM ARGAMASSA TRAÇO 1:4 (CIMENTO E AREIA), PREPARO MANUAL, APLICADO EM ÁREAS SECAS SOBRE LAJE, ADERIDO, ACABAMENTO NÃO REFORÇADO, ESPESSURA 2CM. AF_07/2021

*Toda estrutura

Área de contrapiso = 196,08 m²

9.3 PISO INDUSTRIAL ALTA RESISTENCIA, ESPESSURA 12MM, INCLUSO JUNTAS DE DILATAÇÃO PLÁSTICAS E POLIMENTO MECANIZADO

Sala de aula 01	Sala de aula 02	Diretória	Pátio
48,00	48,00	12,76	62,00

Área de piso = 170,76 m²

MEMÓRIA DE CÁLCULO

9.4 REVESTIMENTO CERÂMICO PARA PISO COM PLACAS TIPO ESMALTADA EXTRA DE DIMENSÕES 60X60 CM APLICADA EM AMBIENTES DE ÁREA MAIOR QUE 10 M2. AF_02/2023_PE

Cozinha	Pne Masc	Pne Fem	Serviço
12,60	4,00	4,00	4,72

Área de piso = **25,32 m²**

9.5 EXECUÇÃO DE PASSEIO (CALÇADA) OU PISO DE CONCRETO COM CONCRETO MOLDADO IN LOCO, USINADO, ACABAMENTO CONVENCIONAL, ESPESSURA 6 CM, ARMADO. AF_08/2022

Calçada entorno da edificação Perímetro x Largura = m²
 74,85 0,60 44,91

Área Total = **44,91 m²**

10.0 REVESTIMENTO

10.1 CHAPISCO APLICADO EM ALVENARIA (COM PRESENÇA DE VÃOS) E ESTRUTURAS DE CONCRETO DE FACHADA, COM COLHER DE PEDREIRO. ARGAMASSA TRAÇO 1:3 COM PREPARO MANUAL. AF_10/2022

Área de alvenaria (m²) x 2 Lados = m²
 447,60 2,00 895,20

10.2 MASSA ÚNICA, PARA RECEBIMENTO DE PINTURA, EM ARGAMASSA TRAÇO 1:2:8, PREPARO MANUAL, APLICADA MANUALMENTE EM FACES INTERNAS DE PAREDES, ESPESSURA DE 20MM, COM EXECUÇÃO DE TALISCAS. AF_06/2014

Área de chapisco (m²) - Área de revestimento (m²) = m²
 895,2 109,35 785,85

10.3 (COMPOSIÇÃO REPRESENTATIVA) DO SERVIÇO DE EMBOÇO/MASSA ÚNICA, TRAÇO 1:2:8, PREPARO MECÂNICO, COM BETONEIRA DE 400L, EM PAREDES DE AMBIENTES INTERNOS, COM EXECUÇÃO DE TALISCAS, PARA EDIFICAÇÃO HABITACIONAL MULTIFAMILIAR (PRÉDIO). AF_11/2014

Área de revestimento (m²) = m²
 109,35 109,35

10.4 REVESTIMENTO CERÂMICO PARA PISO COM PLACAS TIPO ESMALTADA EXTRA DE DIMENSÕES 45X45 CM APLICADA EM AMBIENTES DE ÁREA MAIOR QUE 10 M2. AF_02/2023_PE

AMBIENTES	Perímetro (m)
Cozinha	= 14,30
Pne Masc	= 8,00
Pne Fem	= 8,00
Serviço	= 6,15

Perímetro x Altura do revestimento = m²
 36,45 3,00 109,35

11.0 INSTALAÇÕES HIDRÁULICAS

*Ver projeto de instalações hidráulicas

12.0 INSTALAÇÕES SANITÁRIAS

*Ver projeto de instalações sanitárias

13.0 APARELHOS

*Ver projeto de instalações sanitárias

14.0 INSTALAÇÕES ELÉTRICAS

*Ver projeto de instalações elétricas

15.0 PINTURA

Área de reboco total (m²) = m²
 785,85

15.1 EMASSAMENTO COM MASSA LÁTEX, APLICAÇÃO EM PAREDE, DUAS DEMÃOS, LIXAMENTO MANUAL. AF_04/2023

Área de emassamento(m²) = Área de reboco (m²) = m²
 785,85

15.2 PINTURA LÁTEX ACRÍLICA PREMIUM, APLICAÇÃO MANUAL EM PAREDES, DUAS DEMÃOS. AF_04/2023

Área de pintura (m²) = Área de reboco (m²) = m²
 785,85

15.3 PINTURA TINTA DE ACABAMENTO (PIGMENTADA) ESMALTE SINTÉTICO ACETINADO EM P

	Largura	x	Altura	x	Quantidade	=	área	m²
Portas	0,80	x	2,10	x	5,00	=	8,40	
Portas	0,90	x	2,10	x	2,00	=	3,78	
			coeficiente					
A.T:	12,18	x	2,15		ΣA	=	26,19	m²

16.0 DIVERSOS

16.1 FRISOS METÁLICOS NA FACHADA

Perímetros = 15,85+15,85+2,68+2,68+2,68+2,68

perímetro Total = m
 42,42

16.6 LIMPEZA GERAL DA OBRA

Área de intervenção = m²
 245,00

PREFEITURA MUNICIPAL DE PIO XII/MA

OBJETO: CONSTRUÇÃO DE UMA ESCOLA DE 2 SALAS NO MUNICÍPIO DE PIO XII/MA.

REFERÊNCIA : SINAPI/ABRIL - 2023: ORSE/MARÇO - 2023

BDI=26,41%

LOCAL: PIO XII/MA.

ENCARGOS SOCIAIS=84,61%

CRONOGRAMA FÍSICO - FINANCEIRO DA CONSTRUÇÃO

ITEM	DISCRIMINAÇÃO DA ETAPA	VALOR COM BDI(R\$)	%	MENSAL						
				1.ª	2.ª	3ª	4ª	5ª	6ª	
1.0	SERVIÇOS INICIAIS	2.772,84	0,67	100%						
2.0	MOBILIZAÇÃO E DESMOBILIZAÇÃO	19.873,67	4,80	20%	20%	20%	20%	10%	10%	
3.0	SERVIÇOS DE TERRAPLENAGEM	4.514,18	1,09	50%	50%					
4.0	MOVIMENTO DE TERRA	6.015,41	1,45	50%	50%					
5.0	INFRAESTRUTURA E SUPERESTRUTURA	68.946,98	16,65	50%	50%					
6.0	ALVENARIA E PAINELIS	44.694,84	10,79		50%	50%				
7.0	ESQUADRIAS DE MADEIRA, ALUMÍNIO E VIDRO	39.407,25	9,51			50%	50%			
8.0	COBERTURA	48.171,42	11,63			50%	50%			
9.0	PISOS	47.538,20	11,48				40%	30%	30%	
10.0	REVESTIMENTO	56.046,78	13,53					50%	50%	
11.0	INSTALAÇÕES HIDRAÚLICAS	4.167,33	1,01		50%	25%	25%			
12.0	INSTALAÇÕES SANITÁRIAS	14.739,44	3,56		50%	25%	25%			
13.0	APARELHOS	8.624,62	2,08							100%
14.0	INSTALAÇÕES ELÉTRICAS	15.985,78	3,86		50%	25%	25%			
15.0	PINTURA	25.892,09	6,25				50%	50%		
16.0	DIVERSOS	6.814,03	1,65							100%
	TOTAIS PARCIAIS			46.485,86	83.506,71	78.834,63	88.448,53	57.218,26	59.710,87	
				11,22%	20,16%	19,03%	21,35%	13,81%	14,42%	
	TOTAIS ACUMULADOS			46.485,86	129.992,57	208.827,20	297.275,73	354.493,99	414.204,86	
				11,22%	31,38%	50,42%	71,77%	85,58%	100,00%	
	TOTAL GERAL PLANILHA	414.204,86	100,00							

PREFEITURA MUNICIPAL DE PIO XII/MA

OBJETO: CONSTRUÇÃO DE UMA ESCOLA DE 2 SALAS NO MUNICÍPIO DE PIO XII/MA.

REFERÊNCIA : SINAPI/JANEIRO - 2023: ORSE/NOVEMBRO - 2022 - SEINFRA 027

BDI=26,41%

LOCAL: PIO XII/MA.

CURVA ABC

ITEM	DESCRIÇÃO	UND	PREÇO TOTAL	% DO SUBITEM	% DO SUBITEM ACUMULADO	CLASSIFICAÇÃO
10.2	MASSA ÚNICA, PARA RECEBIMENTO DE PINTURA, EM ARGAMASSA TRAÇO 1:2:8, PREPARO MANUAL, APLICADA MANUALMENTE EM FACES INTERNAS DE PAREDES, ESPESSURA DE 20MM, COM EXECUÇÃO DE TALISCAS. AF_06/2014	M2	35.536,14	8,58%	8,58%	A
6.1	ALVENARIA DE VEDAÇÃO DE BLOCOS CERÂMICOS FURADOS NA VERTICAL DE 9X19X39 CM (ESPESSURA 9 CM) E ARGAMASSA DE ASSENTAMENTO COM PREPARO EM BETONEIRA. AF_12/2021	M2	30.718,79	7,42%	16,00%	A
5.3	BLOCO DE CONCRETO ARMADO	M3	25.929,81	6,26%	22,26%	A
8.1	TRAMA DE MADEIRA COMPOSTA POR RIPAS, CAIBROS E TERÇAS PARA TELHADOS DE ATÉ 2 ÁGUAS PARA TELHA CERÂMICA CAPA-CANAL, INCLUSO TRANSPORTE VERTICAL. AF_07/2019	M2	25.798,50	6,23%	28,48%	A
9.3	PISO INDUSTRIAL ALTA RESISTENCIA, ESPESSURA 12MM, INCLUSO JUNTAS DE DILATAÇÃO PLÁSTICAS E POLIMENTO MECANIZADO	M2	25.217,84	6,09%	34,57%	A
2.2	ADMINISTRAÇÃO DA OBRA	MÊS	19.321,74	4,66%	39,24%	A
15.1	EMASSAMENTO COM MASSA LÁTEX, APLICAÇÃO EM PAREDE, DUAS DEMÃOS, LIXAMENTO MANUAL. AF_04/2023	M2	14.137,44	3,41%	42,65%	A
6.2	FORRO DE PVC, LISO, PARA AMBIENTES COMERCIAIS, INCLUSIVE ESTRUTURA DE FIXAÇÃO. AF_05/2017_PS	M2	13.976,05	3,37%	46,02%	A
5.6	PILAR EM CONCRETO ARMADO	M3	13.237,28	3,20%	49,22%	A
8.3	TELHAMENTO COM TELHA CERÂMICA CAPA-CANAL, TIPO COLONIAL, COM ATÉ 2 ÁGUAS, INCLUSO TRANSPORTE VERTICAL. AF_07/2019	M2	12.301,45	2,97%	52,19%	A
5.1	CONCRETO CICLÓPICO FCK = 15MPA, 30% PEDRA DE MÃO EM VOLUME REAL, INCLUSIVE LANÇAMENTO. AF_05/2021	M3	11.367,55	2,74%	54,93%	A
15.2	PINTURA LÁTEX ACRÍLICA PREMIUM, APLICAÇÃO MANUAL EM PAREDES, DUAS DEMÃOS. AF_04/2023	M2	11.253,37	2,72%	57,65%	A
7.5	GRADIL EM FERRO FIXADO EM VÃOS DE JANELAS, FORMADO POR BARRAS CHATAS DE 25X4,8 MM. AF_04/2019	M2	10.639,97	2,57%	60,22%	A
7.3	JANELA DE ALUMÍNIO DE CORRER COM 4 FOLHAS PARA VIDROS, COM VIDROS, BATENTE, ACABAMENTO COM ACETATO OU BRILHANTE E FERRAGENS. EXCLUSIVE ALIZAR E CONTRAMARCO. FORNECIMENTO E INSTALAÇÃO. AF_12/2019	M2	9.264,84	2,24%	62,46%	A
5.4	CINTA INFERIOR DE CONCRETO ARMADO	M3	9.206,17	2,22%	64,68%	A
5.5	CINTA SUPERIOR DE CONCRETO ARMADO	M3	9.206,17	2,22%	66,90%	A
10.4	REVESTIMENTO CERÂMICO PARA PISO COM PLACAS TIPO ESMALTADA EXTRA DE DIMENSÕES 45X45 CM APLICADA EM AMBIENTES DE ÁREA MAIOR QUE 10 M2. AF_02/2023_PE	M2	8.194,69	1,98%	68,88%	A
10.1	CHAPISCO APLICADO EM ALVENARIA (COM PRESENÇA DE VÃOS) E ESTRUTURAS DE CONCRETO DE FACHADA, COM COLHER DE PEDREIRO. ARGAMASSA TRAÇO 1:3 COM PREPARO MANUAL. AF_10/2022	M2	7.815,10	1,89%	70,77%	A
9.2	CONTRAPISO EM ARGAMASSA TRAÇO 1:4 (CIMENTO E AREIA), PREPARO MANUAL, APLICADO EM ÁREAS SECAS SOBRE LAJE, ADERIDO, ACABAMENTO NÃO REFORÇADO, ESPESSURA 2CM. AF_07/2021	M2	7.623,59	1,84%	72,61%	A
9.1	CONTRAPISO EM ARGAMASSA TRAÇO 1:4 (CIMENTO E AREIA), PREPARO MECÂNICO COM BETONEIRA 400 L, APLICADO EM ÁREAS SECAS SOBRE LAJE, ADERIDO, ACABAMENTO NÃO REFORÇADO, ESPESSURA 2CM. AF_07/2021	M2	6.880,45	1,66%	74,27%	A
8.2	PINTURA IMUNIZANTE PARA MADEIRA, 2 DEMÃOS. AF_01/2021	M2	6.475,35	1,56%	75,83%	A
7.1	KIT DE PORTA DE MADEIRA PARA PINTURA, SEMI-OCA (LEVE OU MÉDIA), PADRÃO MÉDIO, 80X210CM, ESPESSURA DE 3,5CM, ITENS INCLUSOS: DOBRADIÇAS, MONTAGEM E INSTALAÇÃO DO BATENTE, FECHADURA COM EXECUÇÃO DO FURO - FORNECIMENTO E INSTALAÇÃO. AF_12/2019	UN	6.401,30	1,55%	77,38%	A
12.5	TANQUE SÉPTICO CIRCULAR, EM CONCRETO PRÉ-MOLDADO, DIÂMETRO INTERNO = 1,88 M, ALTURA INTERNA = 2,50 M, VOLUME ÚTIL: 6245,8 L (PARA 32 CONTRIBUINTES). AF_12/2020_PA	UN	5.949,89	1,44%	78,81%	A
16.1	FRISOS METÁLICOS NA FACHADA	M	5.736,03	1,38%	80,20%	B
7.7	PORTA DE FERRO, DE ABRIR, TIPO GRADE COM CHAPA, COM GUARNIÇÕES. AF_12/2019	M2	5.445,60	1,31%	81,51%	B
4.2	ESCAVAÇÃO MANUAL DE VALA COM PROFUNDIDADE MENOR OU IGUAL A 1,30 M. AF_02/2021	M3	4.774,63	1,15%	82,67%	B
14.3	LUMINÁRIA TIPO CALHA, DE SOBREPOR, COM 2 LÂMPADAS TUBULARES FLUORESCENTES DE 36 W, COM REATOR DE PARTIDA RÁPIDA - FORNECIMENTO E INSTALAÇÃO. AF_02/2020	UN	4.541,28	1,10%	83,76%	B
9.5	EXECUÇÃO DE PASSEIO (CALÇADA) OU PISO DE CONCRETO COM CONCRETO MOLDADO IN LOCO, USINADO, ACABAMENTO CONVENCIONAL, ESPESSURA 6 CM, ARMADO. AF_08/2022	M2	4.522,44	1,09%	84,85%	B
10.3	(COMPOSIÇÃO REPRESENTATIVA) DO SERVIÇO DE EMBOÇO/MASSA ÚNICA, TRAÇO 1:2:8, PREPARO MECÂNICO, COM BETONEIRA DE 400L, EM PAREDES DE AMBIENTES INTERNOS, COM EXECUÇÃO DE TALISCAS, PARA EDIFICAÇÃO HABITACIONAL MULTIFAMILIAR (PRÉDIO). AF_11/2014	M2	4.500,85	1,09%	85,94%	B
7.6	ALVENARIA DE VEDAÇÃO COM ELEMENTO VAZADO DE CERÂMICA (COBOGÓ) DE 7X20X20CM E ARGAMASSA DE ASSENTAMENTO COM PREPARO EM BETONEIRA. AF_05/2020	M2	4.284,48	1,03%	86,98%	B
12.6	SUMIDOURO CIRCULAR, EM CONCRETO PRÉ-MOLDADO, DIÂMETRO INTERNO = 1,88 M, ALTURA INTERNA = 2,00 M, ÁREA DE INFILTRAÇÃO: 13,1 M² (PARA 5 CONTRIBUINTES). AF_12/2020_PA	UN	3.926,56	0,95%	87,92%	B
14.15	CABO DE COBRE FLEXÍVEL ISOLADO, 2,5 MM², ANTI-CHAMA 450/750 V, PARA CIRCUITOS TERMINAIS - FORNECIMENTO E INSTALAÇÃO. AF_03/2023	M	3.824,79	0,92%	88,85%	B

PREFEITURA MUNICIPAL DE PIO XII/MA

OBJETO: CONSTRUÇÃO DE UMA ESCOLA DE 2 SALAS NO MUNICÍPIO DE PIO XII/MA.

REFERÊNCIA : SINAPI/JANEIRO - 2023: ORSE/NOVEMBRO - 2022 - SEINFRA 027

BDI=26,41%

LOCAL: PIO XII/MA.

CURVA ABC

ITEM	DESCRIÇÃO	UND	PREÇO TOTAL	% DO SUBITEM	% DO SUBITEM ACUMULADO	CLASSIFICAÇÃO
9.4	REVESTIMENTO CERÂMICO PARA PISO COM PLACAS TIPO ESMALTADA EXTRA DE DIMENSÕES 60X60 CM APLICADA EM AMBIENTES DE ÁREA MAIOR QUE 10 M2. AF_02/2023_PE	M2	3.293,88	0,80%	89,64%	B
12.7	CAIXA ENTERRADA DISTRIBUIDORA DE VAZÃO (SUMIDOUROS MÚLTIPLOS), RETANGULAR, EM ALVENARIA COM TIJOLOS MACIÇOS, DIMENSÕES INTERNAS: 0,60 X 0,60 X H=0,50 M. AF_12/2020	UN	3.049,00	0,74%	90,38%	B
11.8	CAIXA D'ÁGUA EM FIBRA CAPACIDADE DE 2000 L	UND	2.856,58	0,69%	91,07%	B
7.2	KIT DE PORTA DE MADEIRA PARA PINTURA, SEMI-OCA (LEVE OU MÉDIA), PADRÃO MÉDIO, 90X210CM, ESPESSURA DE 3,5CM, ITENS INCLUSOS: DOBRADIÇAS, MONTAGEM E INSTALAÇÃO DO BATENTE, FECHADURA COM EXECUÇÃO DO FURO - FORNECIMENTO E INSTALAÇÃO. AF_12/2019	UN	2.799,28	0,68%	91,74%	B
1.1	PLACA DA OBRA DE OBRA CONVENCIONAL	M2	2.772,84	0,67%	92,41%	B
8.4	EMBOÇAMENTO COM ARGAMASSA TRAÇO 1:2:9 (CIMENTO, CAL E AREIA). AF_07/2019	M	2.182,94	0,53%	92,94%	B
14.17	ELETRODUTO FLEXÍVEL CORRUGADO, PVC, DN 25 MM (3/4"), PARA CIRCUITOS TERMINAIS, INSTALADO EM FORRO - FORNECIMENTO E INSTALAÇÃO. AF_03/2023	M	1.987,84	0,48%	93,42%	B
13.7	BANCADA MÁRMORE BRANCO 150 X 60 CM, COM CUBA DE EMBUTIR DE AÇO, VÁLVULA AMERICANA E SIFÃO TIPO GARRAFA EM METAL , ENGATE FLEXÍVEL 30 CM, TORNEIRA CROMADA, DE MESA, 1/2 OU 3/4, PARA PIA COZINHA, PADRÃO ALTO - FORNEC. E INSTALAÇÃO. AF_01/2020	UN	1.882,95	0,45%	93,88%	B
13.1	VASO SANITARIO SIFONADO CONVENCIONAL PARA PCD SEM FURO FRONTAL COM LOUÇA BRANCA SEM ASSENTO, INCLUSO CONJUNTO DE LIGAÇÃO PARA BACIA SANITÁRIA AJUSTÁVEL - FORNECIMENTO E INSTALAÇÃO. AF_01/2020	UN	1.843,24	0,45%	94,32%	B
13.5	BARRA DE APOIO RETA, EM AÇO INOX POLIDO, COMPRIMENTO 70 CM, FIXADA NA PAREDE - FORNECIMENTO E INSTALAÇÃO. AF_01/2020	UN	1.725,00	0,42%	94,74%	B
12.1	TUBO PVC, SERIE NORMAL, ESGOTO PREDIAL, DN 100 MM, FORNECIDO E INSTALADO EM RAMAL DE DESCARGA OU RAMAL DE ESGOTO SANITÁRIO. AF_08/2022	M	1.559,19	0,38%	95,11%	C
3.3	TRANSPORTE COM CAMINHÃO BASCULANTE DE 10 M³, EM VIA URBANA EM LEITO NATURAL (UNIDADE: TXKM). AF_07/2020	TXKM	1.397,19	0,34%	95,45%	C
13.8	BANCADA DE MÁRMORE BRANCO POLIDO, DE 2,00 X 0,60 M, PARA ENTREGA DE MERENDA NA COZINHA - FORNECIMENTO E INSTALAÇÃO.	UND	1.300,25	0,31%	95,76%	C
4.3	REATERRO MANUAL APOILOADO COM SOQUETE. AF_10/2017	M3	1.240,78	0,30%	96,06%	C
14.12	TOMADA ALTA DE EMBUTIR (1 MÓDULO), 2P+T 10 A, INCLUINDO SUPORTE E PLACA - FORNECIMENTO E INSTALAÇÃO. AF_03/2023	UN	1.129,30	0,27%	96,34%	C
16.6	LIMPEZA GERAL DA OBRA	M2	1.078,00	0,26%	96,60%	C
8.6	RUFO EM CHAPA DE AÇO GALVANIZADO NÚMERO 24, CORTE DE 25 CM, INCLUSO TRANSPORTE VERTICAL. AF_07/2019	M	1.074,92	0,26%	96,86%	C
3.2	ESCAVAÇÃO HORIZONTAL, INCLUINDO CARGA E DESCARGA EM SOLO DE 1ª CATEGORIA COM TRATOR DE ESTEIRAS (100HP/LÂMINA: 2,19M3). AF_07/2020	M3	1.045,15	0,25%	97,11%	C
3.1	LIMPEZA MANUAL DE VEGETAÇÃO EM TERRENO COM ENXADA. AF_05/2018	M2	980,83	0,24%	97,35%	C
13.2	VÁLVULA DE DESCARGA METÁLICA, BASE 1 1/2", ACABAMENTO METALICO CROMADO - FORNECIMENTO E INSTALAÇÃO. AF_08/2021	UN	929,50	0,22%	97,57%	C
14.14	QUADRO DE DISTRIBUIÇÃO DE ENERGIA EM CHAPA DE AÇO GALVANIZADO, DE EMBUTIR, COM BARRAMENTO TRIFÁSICO, PARA 24 DISJUNTORES DIN 100A - FORNECIMENTO E INSTALAÇÃO. AF_10/2020	UN	670,64	0,16%	97,73%	C
13.6	LAVATÓRIO LOUÇA BRANCA SUSPENSO, 29,5 X 39CM OU EQUIVALENTE, PADRÃO POPULAR, INCLUSO SIFÃO TIPO GARRAFA EM PVC, VÁLVULA E ENGATE FLEXÍVEL 30CM EM PLÁSTICO E TORNEIRA CROMADA DE MESA, PADRÃO POPULAR - FORNECIMENTO E INSTALAÇÃO. AF_01/2020	UN	651,22	0,16%	97,89%	C
3.5	EXECUÇÃO E COMPACTAÇÃO DE ATERRO COM SOLO PREDOMINANTEMENTE ARENOSO - EXCLUSIVE SOLO, ESCAVAÇÃO, CARGA E TRANSPORTE. AF_11/2019	M3	603,78	0,15%	98,03%	C
14.7	CAIXA RETANGULAR 4" X 2" MÉDIA (1,30 M DO PISO), METÁLICA, INSTALADA EM PAREDE - FORNECIMENTO E INSTALAÇÃO. AF_03/2023	UN	603,16	0,15%	98,18%	C
7.4	JANELA DE ALUMÍNIO TIPO MAXIM-AR, COM VIDROS, BATENTE E FERRAGENS. EXCLUSIVE ALIZAR, ACABAMENTO E CONTRAMARCO. FORNECIMENTO E INSTALAÇÃO. AF_12/2019	M2	571,78	0,14%	98,32%	C
2.1	MOBILIZAÇÃO E DESMOBILIZAÇÃO	UND	551,93	0,13%	98,45%	C
14.24	DISJUNTOR BIPOLAR DR 63 A, DISPOSITIVO RESIDUAL DIFERENCIAL, TIPO AC, 30MA	UND	525,68	0,13%	98,58%	C
14.10	INTERRUPTOR SIMPLES (2 MÓDULOS) COM 1 TOMADA DE EMBUTIR 2P+T 10 A, INCLUINDO SUPORTE E PLACA - FORNECIMENTO E INSTALAÇÃO. AF_03/2023	UN	521,08	0,13%	98,70%	C
15.3	PINTURA TINTA DE ACABAMENTO (PIGMENTADA) ESMALTE SINTÉTICO ACETINADO EM MADEIRA, 2 DEMÃOS. AF_01/2021	M2	501,28	0,12%	98,83%	C
3.4	ESPALHAMENTO DE MATERIAL COM TRATOR DE ESTEIRAS. AF_11/2019	M3	487,23	0,12%	98,94%	C
11.6	VÁLVULA DE RETENÇÃO HORIZONTAL, DE BRONZE, ROSCÁVEL, 3/4" - FORNECIMENTO E INSTALAÇÃO. AF_08/2021	UN	398,12	0,10%	99,04%	C
14.1	DISPOSITIVO DPS CLASSE II, 1 POLO, TENSAO MAXIMA DE 175 V, CORRENTE MAXIMA DE *20* KA (TIPO AC)	UND	395,56	0,10%	99,13%	C
14.8	CAIXA SEXTAVADA 3" X 3", METÁLICA, INSTALADA EM LAJE - FORNECIMENTO E INSTALAÇÃO. AF_03/2023	UN	360,99	0,09%	99,22%	C
8.5	CUMEEIRA PARA TELHA CERÂMICA EMBOÇADA COM ARGAMASSA TRAÇO 1:2:9 (CIMENTO, CAL E AREIA) PARA TELHADOS COM ATÉ 2 ÁGUAS, INCLUSO TRANSPORTE VERTICAL. AF_07/2019	M	338,26	0,08%	99,30%	C
11.5	REGISTRO DE GAVETA BRUTO, LATÃO, ROSCÁVEL, 1 1/4" - FORNECIMENTO E INSTALAÇÃO. AF_08/2021	UN	288,72	0,07%	99,37%	C

PREFEITURA MUNICIPAL DE PIO XII/MA

OBJETO: CONSTRUÇÃO DE UMA ESCOLA DE 2 SALAS NO MUNICÍPIO DE PIO XII/MA.

REFERÊNCIA : SINAPI/JANEIRO - 2023: ORSE/NOVEMBRO - 2022 - SEINFRA 027

BDI=26,41%

LOCAL: PIO XII/MA.

CURVA ABC

ITEM	DESCRIÇÃO	UND	PREÇO TOTAL	% DO SUBITEM	% DO SUBITEM ACUMULADO	CLASSIFICAÇÃO
14.5	LUMINÁRIA ARANDELA TIPO TARTARUGA, COM GRADE, DE SOBREPOR, COM 1 LÂMPADA FLUORESCENTE DE 15 W, SEM REATOR - FORNECIMENTO E INSTALAÇÃO. AF_02/2020	UN	282,18	0,07%	99,44%	C
14.2	LUMINÁRIA TIPO CALHA, DE SOBREPOR, COM 2 LÂMPADAS TUBULARES FLUORESCENTES DE 18 W, COM REATOR DE PARTIDA RÁPIDA - FORNECIMENTO E INSTALAÇÃO. AF_02/2020	UN	276,92	0,07%	99,51%	C
14.18	ELETRODUTO FLEXÍVEL CORRUGADO, PVC, DN 32 MM (1"), PARA CIRCUITOS TERMINAIS, INSTALADO EM FORRO - FORNECIMENTO E INSTALAÇÃO. AF_03/2023	M	274,33	0,07%	99,57%	C
11.2	TUBO, PVC, SOLDÁVEL, DN 32MM, INSTALADO EM PRUMADA DE ÁGUA - FORNECIMENTO E INSTALAÇÃO. AF_06/2022	M	245,28	0,06%	99,63%	C
14.19	QUADRO DE MEDIÇÃO GERAL DE ENERGIA PARA 1 MEDIDOR DE SOBREPOR - FORNECIMENTO E INSTALAÇÃO. AF_10/2020	UN	201,83	0,05%	99,68%	C
13.4	PAPELEIRA DE PAREDE EM METAL CROMADO SEM TAMPA, INCLUSO FIXAÇÃO. AF_01/2020	UN	201,24	0,05%	99,73%	C
11.3	TUBO, PVC, SOLDÁVEL, DN 40MM, INSTALADO EM PRUMADA DE ÁGUA - FORNECIMENTO E INSTALAÇÃO. AF_06/2022	M	177,47	0,04%	99,77%	C
11.1	TUBO, PVC, SOLDÁVEL, DN 25MM, INSTALADO EM RAMAL DE DISTRIBUIÇÃO DE ÁGUA - FORNECIMENTO E INSTALAÇÃO. AF_06/2022	M	111,97	0,03%	99,80%	C
14.16	CABO DE COBRE FLEXÍVEL ISOLADO, 4 MM², ANTI-CHAMA 450/750 V, PARA CIRCUITOS TERMINAIS - FORNECIMENTO E INSTALAÇÃO. AF_03/2023	M	103,87	0,03%	99,83%	C
14.4	LUMINÁRIA TIPO CALHA, DE SOBREPOR, COM 1 LÂMPADA TUBULAR FLUORESCENTE DE 18 W, COM REATOR DE PARTIDA RÁPIDA - FORNECIMENTO E INSTALAÇÃO. AF_02/2020	UN	102,43	0,02%	99,85%	C
12.8	CAIXA SIFONADA, PVC, DN 100 X 100 X 50 MM, FORNECIDA E INSTALADA EM RAMAIS DE ENCAMINHAMENTO DE ÁGUA PLUVIAL. AF_06/2022	UN	97,90	0,02%	99,87%	C
13.3	ASSENTO SANITÁRIO CONVENCIONAL - FORNECIMENTO E INSTALACAO. AF_01/2020	UN	91,22	0,02%	99,90%	C
12.4	TUBO PVC, SERIE NORMAL, ESGOTO PREDIAL, DN 40 MM, FORNECIDO E INSTALADO EM RAMAL DE DESCARGA OU RAMAL DE ESGOTO SANITÁRIO. AF_08/2022	M	89,48	0,02%	99,92%	C
14.23	DISJUNTOR MONOPOLAR TIPO DIN, CORRENTE NOMINAL DE 50A - FORNECIMENTO E INSTALAÇÃO. AF_10/2020	UN	79,80	0,02%	99,94%	C
11.7	TORNEIRA DE BOIA PARA CAIXA D'ÁGUA, ROSCÁVEL, 3/4" - FORNECIMENTO E INSTALAÇÃO. AF_08/2021	UN	47,30	0,01%	99,95%	C
11.4	REGISTRO DE ESFERA, PVC, SOLDÁVEL, COM VOLANTE, DN 25 MM - FORNECIMENTO E INSTALAÇÃO. AF_08/2021	UN	41,89	0,01%	99,96%	C
12.2	TUBO PVC, SERIE NORMAL, ESGOTO PREDIAL, DN 75 MM, FORNECIDO E INSTALADO EM RAMAL DE DESCARGA OU RAMAL DE ESGOTO SANITÁRIO. AF_08/2022	M	36,24	0,01%	99,97%	C
14.9	INTERRUPTOR SIMPLES (1 MÓDULO), 10A/250V, INCLUINDO SUPORTE E PLACA - FORNECIMENTO E INSTALAÇÃO. AF_03/2023	UN	33,33	0,01%	99,98%	C
12.3	TUBO PVC, SERIE NORMAL, ESGOTO PREDIAL, DN 50 MM, FORNECIDO E INSTALADO EM PRUMADA DE ESGOTO SANITÁRIO OU VENTILAÇÃO. AF_08/2022	M	31,18	0,01%	99,98%	C
14.22	DISJUNTOR MONOPOLAR TIPO DIN, CORRENTE NOMINAL DE 25A - FORNECIMENTO E INSTALAÇÃO. AF_10/2020	UN	29,38	0,01%	99,99%	C
14.20	DISJUNTOR MONOPOLAR TIPO DIN, CORRENTE NOMINAL DE 16A - FORNECIMENTO E INSTALAÇÃO. AF_10/2020	UN	26,70	0,01%	100,00%	C
14.21	DISJUNTOR MONOPOLAR TIPO DIN, CORRENTE NOMINAL DE 20A - FORNECIMENTO E INSTALAÇÃO. AF_10/2020	UN	14,69	0,00%	100,00%	C
TOTAL GERAL DA PLANILHA			R\$ 414.204,86			

Pio XII/MA, 30 de Maio de 2023

PREFEITURA MUNICIPAL DE PIO XII/MA
 OBJETO: CONSTRUÇÃO DE UMA ESCOLA DE 2 SALAS NO MUNICÍPIO DE PIO XII/MA.
 REFERÊNCIA : SINAPI/ABRIL - 2023: ORSE/MARÇO - 2023
 BDI=26,41%
 LOCAL: PIO XII/MA.

Moeda : R\$
 ENCARGOS SOCIAIS=84,61%

RELATÓRIO DE COMPOSIÇÕES DE PREÇOS UNITÁRIOS

CPU - 001	PLACA DA OBRA DE OBRA CONVENCIONAL	COMPOSIÇÃO ANALÍTICA				UND	M2
CÓDIGO	MÃO-DE-OBRA	UN	QTD	CUSTO UNIT	CUSTO TOTAL		
88316	SERVENTE COM ENCARGOS COMPLEMENTARES	H	2,00	17,29	34,58		
88262	CARPINTEIRO DE FORMAS COM ENCARGOS COMPLEMENTARES	H	1,00	21,61	21,61		
	MATERIAL						
94962	CONCRETO MAGRO PARA LASTRO, TRAÇO 1:4,5:4,5 (EM MASSA SECA DE CIMENTO/ AREIA MÉDIA/ BRITA 1) - PREPARO MECÂNICO COM BETONEIRA	M3	0,01	344,75	3,45		
4417	SARRAFO NAO APARELHADO *2,5 X 7* CM, EM MACARANDUBA, ANGELIM OU EQUIVALENTE DA REGIAO - BRUTA	M	1,00	7,78	7,78		
4491	PONTALETE *7,5 X 7,5* CM EM PINUS, MISTA OU EQUIVALENTE DA REGIAO - BRUTA	M	4,00	11,46	45,84		
4813	PLACA DE OBRA (PARA CONSTRUCAO CIVIL) EM CHAPA GALVANIZADA *N. 22*, ADESIVADA, DE *2,4 X 1,2* M (SEM POSTES PARA FIXACAO)	M2	1,00	250,00	250,00		
5075	PREGO DE ACO POLIDO COM CABECA 18 X 30 (2 3/4 X 10)	KG	0,11	21,21	2,33		
RESUMO DA COMPOSIÇÃO							
	EQUIPAMENTO						
	MÃO-DE-OBRA						
	MATERIAL						
	SERV. TERCEIRO						
	CUSTO TOTAL				365,59		
CPU - 002	MOBILIZAÇÃO E DESMOBILIZAÇÃO	COMPOSIÇÃO ANALÍTICA				UND	UND
	MÃO-DE-OBRA	UN	QTD	CUSTO UNIT	CUSTO TOTAL		
88297	OPERADOR DE MÁQUINAS E EQUIPAMENTOS COM ENCARGOS COMPLEMENTARES	H	1,00	17,96	17,96		
	EQUIPAMENTO						
	TRANSPORTE DE EQUIPAMENTOS	H	1,00	418,66	418,66		
RESUMO DA COMPOSIÇÃO							
	EQUIPAMENTO						
	MÃO-DE-OBRA						
	MATERIAL						
	SERV. TERCEIRO						
	CUSTO TOTAL				436,62		
	COMPOSIÇÃO AUXILIAR						
	MÃO-DE-OBRA	UN	QTD	CUSTO UNIT	CUSTO TOTAL		
88297	OPERADOR DE MÁQUINAS E EQUIPAMENTOS COM ENCARGOS COMPLEMENTARES	H	1,00	17,96	17,96		
	EQUIPAMENTO						
44057	CAMINHÃO TOCO, PESO BRUTO TOTAL 13200 KG, CARGA UTIL MAXIMA 9200 KG, DISTANCIA ENTRE EIXOS 3,31 M, POTENCIA 175 CV (INCLUI CABINE	UN	0,00050000	510000,00	255,00		
4221	ÓLEO DIESEL COMBUSTIVEL COMUM	L	25,50	5,42	138,21		
4229	GRAXA LUBRIFICANTE	KG	0,20	36,70	7,49		
RESUMO DA COMPOSIÇÃO							
	EQUIPAMENTO						
	MÃO-DE-OBRA						
	MATERIAL						
	SERV. TERCEIRO						
	CUSTO TOTAL				418,66		
CPU - 003	ADMINISTRAÇÃO DA OBRA	COMPOSIÇÃO ANALÍTICA				UND	MÊS
	MÃO-DE-OBRA	UN	QTD	CUSTO UNIT	CUSTO TOTAL		
90777	ENGENHEIRO CIVIL DE OBRA JUNIOR COM ENCARGOS COMPLEMENTARES	H	20,00	96,19	1923,80		
90776	ENCARREGADO GERAL COM ENCARGOS COMPLEMENTARES	H	22,00	28,35	623,70		
RESUMO DA COMPOSIÇÃO							
	EQUIPAMENTO						
	MÃO-DE-OBRA						
	MATERIAL						
	SERV. TERCEIRO						
	CUSTO TOTAL				2547,50		
CPU - 004	PISO INDUSTRIAL ALTA RESISTENCIA, ESPESSURA 12MM, INCLUSO JUNTAS DE DILATAÇÃO PLÁSTICAS E POLIMENTO MECANIZADO	COMPOSIÇÃO ANALÍTICA				UND	M2
	MÃO-DE-OBRA	UN	QTD	CUSTO UNIT	CUSTO TOTAL		
88309	PEDREIRO COM ENCARGOS COMPLEMENTARES	H	0,70	21,39	14,97		
88316	SERVENTE COM ENCARGOS COMPLEMENTARES	H	3,37	17,29	58,27		
	EQUIPAMENTO						
95276	POLIDORA DE PISO (POLITRIZ), PESO DE 100KG, DIÂMETRO 450 MM, MOTOR ELÉTRICO, POTÊNCIA 4 HP - CHP DIURNO. AF_09/2016	CHP	2,00	2,79	5,58		
	MATERIAL						
1379	CIMENTO PORTLAND COMPOSTO CP II-32	KG	12,00	0,84	10,08		
3671	JUNTA PLÁSTICA DE DILATAÇÃO PARA PISOS, COR CINZA, 17 X 3 MM (ALTURA X ESPESSURA)	M	2,00	1,29	2,58		
4824	GRANILHA/ GRANA/ PEDRISCO OU AGREGADO EM MARMORE/ GRANITO/ QUARTZO E CALCÁRIO, PRETO, CINZA, PALHA OU BRANCO	KG	22,00	0,85	18,70		
7353	RESINA ACRILICA PREMIUM BASE AGUA - COR BRANCA	L	0,21	31,39	6,65		
RESUMO DA COMPOSIÇÃO							
	EQUIPAMENTO						
	MÃO-DE-OBRA						
	MATERIAL						
	SERV. TERCEIRO						
	CUSTO TOTAL				116,83		
CPU - 005	CAIXA D'ÁGUA EM FIBRA CAPACIDADE DE 2000 L	COMPOSIÇÃO ANALÍTICA				UND	UND
	MÃO-DE-OBRA	UN	QTD	CUSTO UNIT	CUSTO TOTAL		
88309	PEDREIRO COM ENCARGOS COMPLEMENTARES	H	4,00	21,39	85,56		
88267	ENCANADOR OU BOMBEIRO HIDRÁULICO COM ENCARGOS COMPLEMENTARES	H	4,00	21,22	84,88		
	MATERIAL						
94966	CONCRETO FCK = 30MPA, TRAÇO 1:2,1:2,5 (EM MASSA SECA DE CIMENTO/ AREIA MÉDIA/ BRITA 1) - PREPARO MECÂNICO COM BETONEIRA 400 L. AF	M3	0,20	485,01	97,00		
37104	CAIXA D'ÁGUA / RESERVATORIO EM POLIESTER REFORCADO COM FIBRA DE VIDRO, 2000 LITROS, COM TAMPÁ	UN	1,00	1315,12	1315,12		
3143	FITA VEDA ROSCA EM ROLOS DE 18 MM X 25 M (L X C)	UN	6,70	8,98	60,17		
97	ADAPTADOR PVC SOLDÁVEL, COM FLANGE E ANEL DE VEDACAO, 32 MM X 1", PARA CAIXA D'AGUA	UN	2,00	17,81	35,62		
71	ADAPTADOR PVC, ROSCAVEL, COM FLANGES E ANEL DE VEDACAO, 1", PARA CAIXA D'AGUA	UN	1,00	29,84	29,84		
99	ADAPTADOR PVC SOLDÁVEL, COM FLANGE E ANEL DE VEDACAO, 50 MM X 1 1/2", PARA CAIXA D'AGUA	UN	1,00	25,19	25,19		
3510	JOELHO PVC, 90 GRAUS, ROSCAVEL, 1 1/4", COR BRANCA, AGUA FRIA PREDIAL	UN	2,00	12,11	24,22		
3876	LUVA PVC, ROSCAVEL, 1", AGUA FRIA PREDIAL	UN	2,00	4,57	9,14		
3878	LUVA PVC, ROSCAVEL, 1 1/2", AGUA FRIA PREDIAL	UN	1,00	11,49	11,49		
6017	REGISTRO GAVETA BRUTO EM LATAO FORJADO, BITOLA 1 1/4 " (REF 1509)	UN	4,00	68,17	272,68		
9860	TUBO PVC, ROSCAVEL, 2", PARA AGUA FRIA PREDIAL	M	2,40	43,08	103,39		

PREFEITURA MUNICIPAL DE PIO XII/MA
 OBJETO: CONSTRUÇÃO DE UMA ESCOLA DE 2 SALAS NO MUNICÍPIO DE PIO XII/MA.
 REFERÊNCIA : SINAPI/ABRIL - 2023: ORSE/MARÇO - 2023
 BDI=26,41%
 LOCAL: PIO XII/MA.

Moeda : R\$
 ENCARGOS SOCIAIS=84,61%

RELATÓRIO DE COMPOSIÇÕES DE PREÇOS UNITÁRIOS

9861	TUBO PVC, ROSCAVEL, 1 1/4", AGUA FRIA PREDIAL	M	1,60	23,64	37,82
11825	TORNEIRA DE BOIA CONVENCIONAL PARA CAIXA D'AGUA, 1", AGUA FRIA, COM HASTE E TORNEIRA METALICOS E BALAO PLASTICO	UN	1,00	67,65	67,65
RESUMO DA COMPOSIÇÃO					
	EQUIPAMENTO	MÃO-DE-OBRA	MATERIAL	SERV. TERCEIRO	CUSTO TOTAL
	0,00	170,44	2089,33	0,00	2259,77

CPU - 006	BANCADA DE MÁRMORE BRANCO POLIDO, DE 2,00 X 0,60 M, PARA ENTREGA DE MERENDA NA COZINHA - FORNECIMENTO E INSTALAÇÃO.	UND	UND		
COMPOSIÇÃO ANALÍTICA					
CÓDIGO	MÃO-DE-OBRA	UN	QTD	CUSTO UNIT	CUSTO TOTAL
88274	MARMORISTA/GRANITEIRO COM ENCARGOS COMPLEMENTARES	H	1,4944	21,28	31,80
88316	SERVENTE COM ENCARGOS COMPLEMENTARES	H	0,9834	17,29	17,00
MATERIAL					
4823	MASSA PLASTICA PARA MARMORE/GRANITO	KG	0,6228	40,16	25,01
7568	BUCHA DE NYLON SEM ABA S10, COM PARAFUSO DE 6,10 X 65 MM EM ACO ZINCADO COM ROSCA SOBERBA, CABECA CHATA E FENDA PHILLIPS	UN	9,0000	0,61	5,49
11692	BANCADA/ BANCA/ BALCAO/ TAMPO EM MARMORE BRANCO COMUM, POLIDO, LISO, ACABAMENTO RETO, E= *3* CM (SEM FURÓS)	M2	1,2000	721,70	866,04
37329	REJUNTE EPOXI, QUALQUER COR	KG	0,0321	131,09	4,21
37591	SUPORTE MAO-FRANCESA EM ACO, ABAS IGUAIS 40 CM, CAPACIDADE MINIMA 70 KG, BRANCO	UN	3,0000	26,35	79,05
RESUMO DA COMPOSIÇÃO					
	EQUIPAMENTO	MÃO-DE-OBRA	MATERIAL	SERV. TERCEIRO	CUSTO TOTAL
	0,00	48,80	979,80	0,00	1028,60

CPU - 007	DISPOSITIVO DPS CLASSE II, 1 POLO, TENSÃO MÁXIMA DE 175 V, CORRENTE MÁXIMA DE *20* KA (TIPO AC)	UND	UND		
COMPOSIÇÃO ANALÍTICA					
CÓDIGO	MÃO-DE-OBRA	UN	QTD	CUSTO UNIT	CUSTO TOTAL
88264	ELETRICISTA COM ENCARGOS COMPLEMENTARES	H	0,60	22,78	13,67
88247	AUXILIAR DE ELETRICISTA COM ENCARGOS COMPLEMENTARES	H	0,40	18,40	7,36
MATERIAL					
39465	DISPOSITIVO DPS CLASSE II, 1 POLO, TENSÃO MÁXIMA DE 175 V, CORRENTE MÁXIMA DE *20* KA (TIPO AC)	UN	1,00	57,20	57,20
RESUMO DA COMPOSIÇÃO					
	EQUIPAMENTO	MÃO-DE-OBRA	MATERIAL	SERV. TERCEIRO	CUSTO TOTAL
	0,00	21,03	57,20	0,00	78,23

CPU - 008	DISJUNTOR BIPOLAR DR 63 A, DISPOSITIVO RESIDUAL DIFERENCIAL, TIPO AC, 30MA	UND	UND		
COMPOSIÇÃO ANALÍTICA					
CÓDIGO	MÃO-DE-OBRA	UN	QTD	CUSTO UNIT	CUSTO TOTAL
88264	ELETRICISTA COM ENCARGOS COMPLEMENTARES	H	0,60	22,78	13,67
88247	AUXILIAR DE ELETRICISTA COM ENCARGOS COMPLEMENTARES	H	0,40	18,40	7,36
MATERIAL					
7944/ORSE	DISJUNTOR BIPOLAR DR 63 A, DISPOSITIVO RESIDUAL DIFERENCIAL, TIPO AC, 30MA	UND	1,00	186,90	186,90
RESUMO DA COMPOSIÇÃO					
	EQUIPAMENTO	MÃO-DE-OBRA	MATERIAL	SERV. TERCEIRO	CUSTO TOTAL
	0,00	21,03	186,90	0,00	207,93

CPU - 009	FRISOS METÁLICOS NA FACHADA	UND	M		
COMPOSIÇÃO ANALÍTICA					
CÓDIGO	MÃO-DE-OBRA	UN	QTD	CUSTO UNIT	CUSTO TOTAL
88309	PEDREIRO COM ENCARGOS COMPLEMENTARES	H	0,60	21,39	12,83
88316	SERVENTE COM ENCARGOS COMPLEMENTARES	H	0,30	17,29	5,19
MATERIAL					
10966	PERFIL "U" DE ACO LAMINADO, "U" 152 X 15,6	KG	7,50	11,86	88,95
RESUMO DA COMPOSIÇÃO					
	EQUIPAMENTO	MÃO-DE-OBRA	MATERIAL	SERV. TERCEIRO	CUSTO TOTAL
	0,00	18,02	88,95	0,00	106,97

CPU - 010	LIMPEZA GERAL DA OBRA	UND	M2		
COMPOSIÇÃO ANALÍTICA					
CÓDIGO	MÃO-DE-OBRA	UN	QTD	CUSTO UNIT	CUSTO TOTAL
88316	SERVENTE COM ENCARGOS COMPLEMENTARES	H	0,15	17,29	2,59
MATERIAL					
3	ACIDO CLORIDRICO / ACIDO MURIATICO, DILUICAO 10% A 12% PARA USO EM LIMPEZA	L	0,05	17,89	0,89
RESUMO DA COMPOSIÇÃO					
	EQUIPAMENTO	MÃO-DE-OBRA	MATERIAL	SERV. TERCEIRO	CUSTO TOTAL
	0,00	2,59	0,89	0,00	3,48

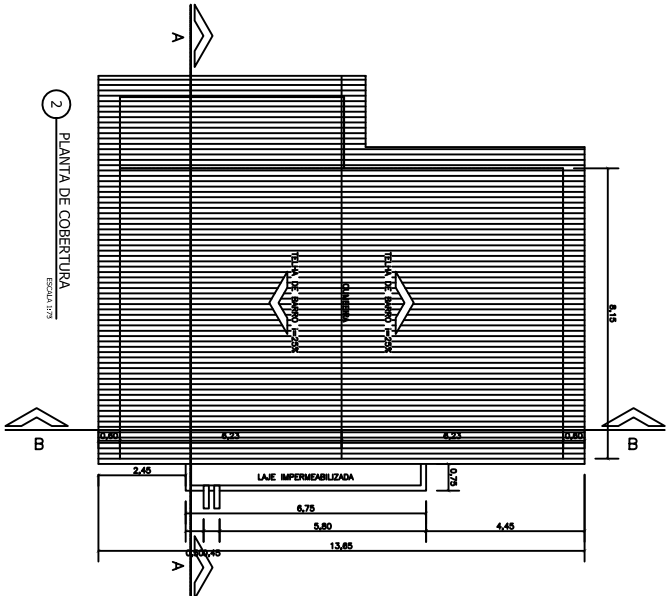
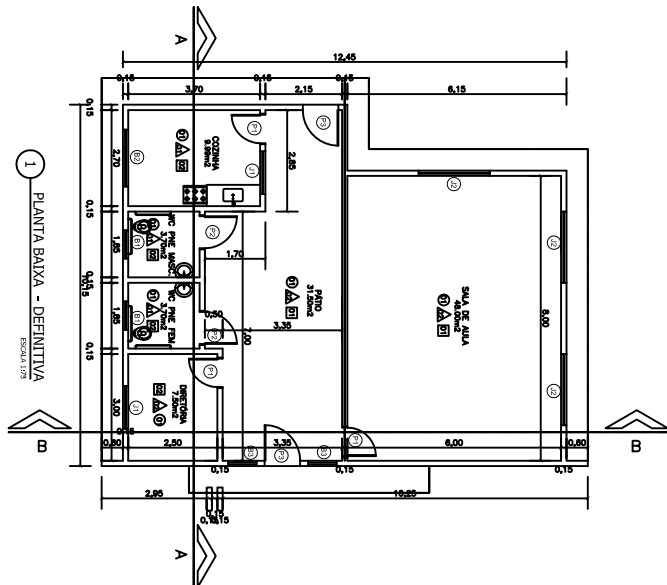
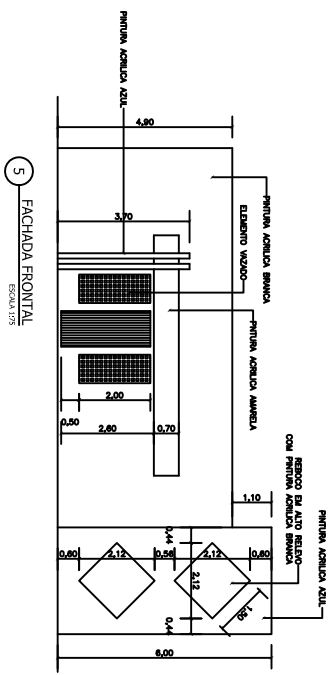
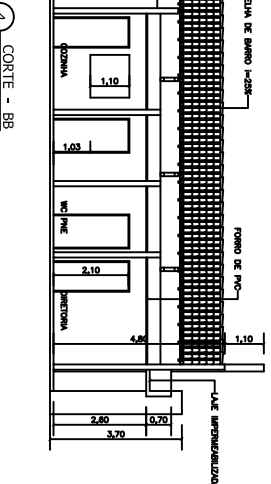
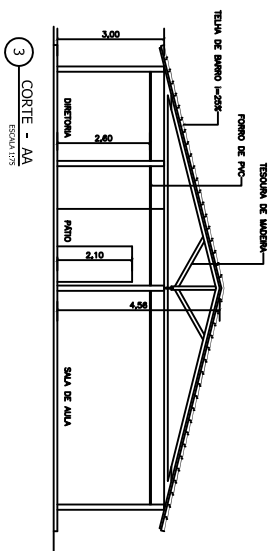

QUADRO DE ESPECIFICAÇÕES

Q. 01	TELA	1 - PVC SERRADO
A. 01	ALVENARIA	1 - ALVENARIA DE CIMENTO PORTLAND
1. 01	PINTURA	1 - PINTURA ACABADA BRANCA
TELHA		
2. 01	TELHA DE SERRÃO	2 - TELHA DE SERRÃO 1-25%
JANELA		
3. 01	DISSOLVANTES	3 - DISSOLVANTES
3. 02	DISSOLVANTES	3 - DISSOLVANTES
3. 03	DISSOLVANTES	3 - DISSOLVANTES
3. 04	DISSOLVANTES	3 - DISSOLVANTES
3. 05	DISSOLVANTES	3 - DISSOLVANTES
3. 06	DISSOLVANTES	3 - DISSOLVANTES
3. 07	DISSOLVANTES	3 - DISSOLVANTES
3. 08	DISSOLVANTES	3 - DISSOLVANTES
3. 09	DISSOLVANTES	3 - DISSOLVANTES
3. 10	DISSOLVANTES	3 - DISSOLVANTES
3. 11	DISSOLVANTES	3 - DISSOLVANTES
3. 12	DISSOLVANTES	3 - DISSOLVANTES
3. 13	DISSOLVANTES	3 - DISSOLVANTES
3. 14	DISSOLVANTES	3 - DISSOLVANTES
3. 15	DISSOLVANTES	3 - DISSOLVANTES
3. 16	DISSOLVANTES	3 - DISSOLVANTES
3. 17	DISSOLVANTES	3 - DISSOLVANTES
3. 18	DISSOLVANTES	3 - DISSOLVANTES
3. 19	DISSOLVANTES	3 - DISSOLVANTES
3. 20	DISSOLVANTES	3 - DISSOLVANTES

PROPOSTOR: PREFEITURA MUNICIPAL DE PIO XI/MA
 LOCAL: BARRIO BAIXA COBERTURA
 TÍTULO: BARRIO BAIXA COBERTURA
 INDICADA: MAR/2023
 DATA: MAR/2023
 FOLHA: 01/01

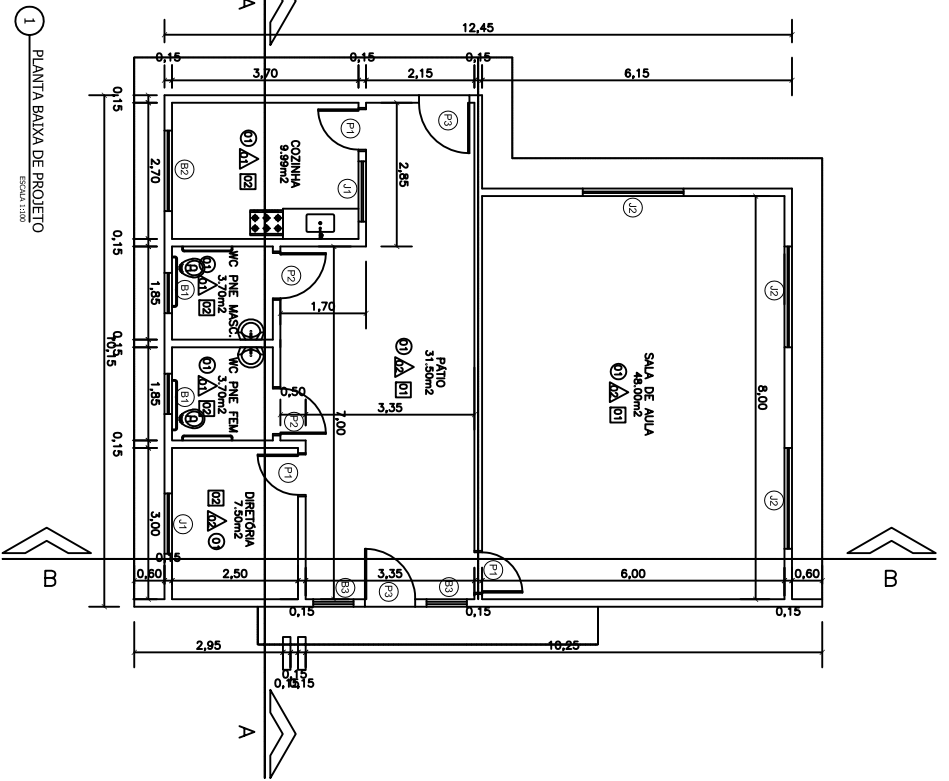

1 PLANTA BAIXA DE PROJETO
ESCALA 1:100

QUADRO DE ESPECIFICAÇÕES		
Q 100	1 - piso cerâmico	
A 100000	1 - revestimento cerâmico	
2	2 - pintura acrílica branca	
T 100	1 - telhado amianto	
2	2 - forro de PVC	
QUADRO DE ESQUADRIAS		
E 1	DISSERSES PERDIDA	100
E 2	ESCALA	100
E 3	VARANDA (AMARRA)	100
E 4	VARANDA (AMARRA)	100
E 5	PORTAS	100
E 6	DISSERSES PERDIDA	100
E 7	ESCALA	100
E 8	VARANDA (AMARRA)	100
E 9	VARANDA (AMARRA)	100
E 10	PORTAS	100
E 11	DISSERSES PERDIDA	100
E 12	ESCALA	100
E 13	VARANDA (AMARRA)	100
E 14	VARANDA (AMARRA)	100
E 15	PORTAS	100
E 16	DISSERSES PERDIDA	100
E 17	ESCALA	100
E 18	VARANDA (AMARRA)	100
E 19	VARANDA (AMARRA)	100
E 20	PORTAS	100
E 21	DISSERSES PERDIDA	100
E 22	ESCALA	100
E 23	VARANDA (AMARRA)	100
E 24	VARANDA (AMARRA)	100
E 25	PORTAS	100
E 26	DISSERSES PERDIDA	100
E 27	ESCALA	100
E 28	VARANDA (AMARRA)	100
E 29	VARANDA (AMARRA)	100
E 30	PORTAS	100

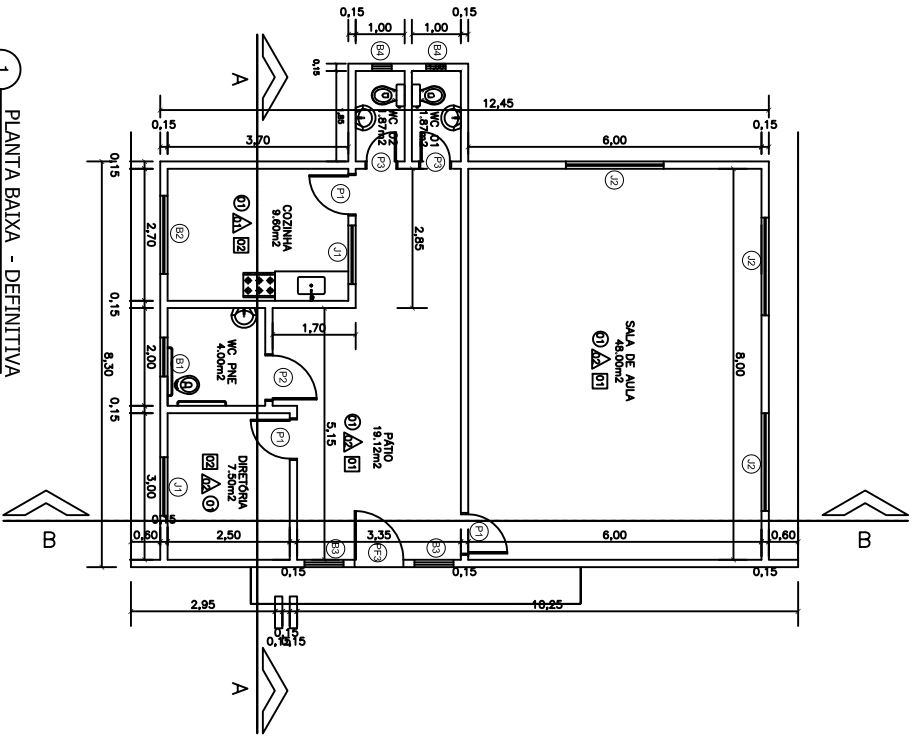

1 PLANTA BAIXA - DEFINITIVA
ESCALA 1:100

QUADRO DE ESPECIFICAÇÕES		
Q 100	1 - piso cerâmico	
A 100000	1 - revestimento cerâmico	
2	2 - pintura acrílica branca	
T 100	1 - telhado amianto	
2	2 - forro de PVC	
QUADRO DE ESQUADRIAS		
E 1	DISSERSES PERDIDA	100
E 2	ESCALA	100
E 3	VARANDA (AMARRA)	100
E 4	VARANDA (AMARRA)	100
E 5	PORTAS	100
E 6	DISSERSES PERDIDA	100
E 7	ESCALA	100
E 8	VARANDA (AMARRA)	100
E 9	VARANDA (AMARRA)	100
E 10	PORTAS	100
E 11	DISSERSES PERDIDA	100
E 12	ESCALA	100
E 13	VARANDA (AMARRA)	100
E 14	VARANDA (AMARRA)	100
E 15	PORTAS	100
E 16	DISSERSES PERDIDA	100
E 17	ESCALA	100
E 18	VARANDA (AMARRA)	100
E 19	VARANDA (AMARRA)	100
E 20	PORTAS	100

PROJETISTA: PREFEITURA MUNICIPAL DE PIO XII/MA

PROJETO: CONSTRUÇÃO DE UMA ESCOLA DE UMA SALA, NO MUNICÍPIO DE PIO XII/MA

TÍTULO: PLANTA BAIXA

ESCALA: INDICADA

DATA: MAR/2023

PRONOME: ARQ.01/01

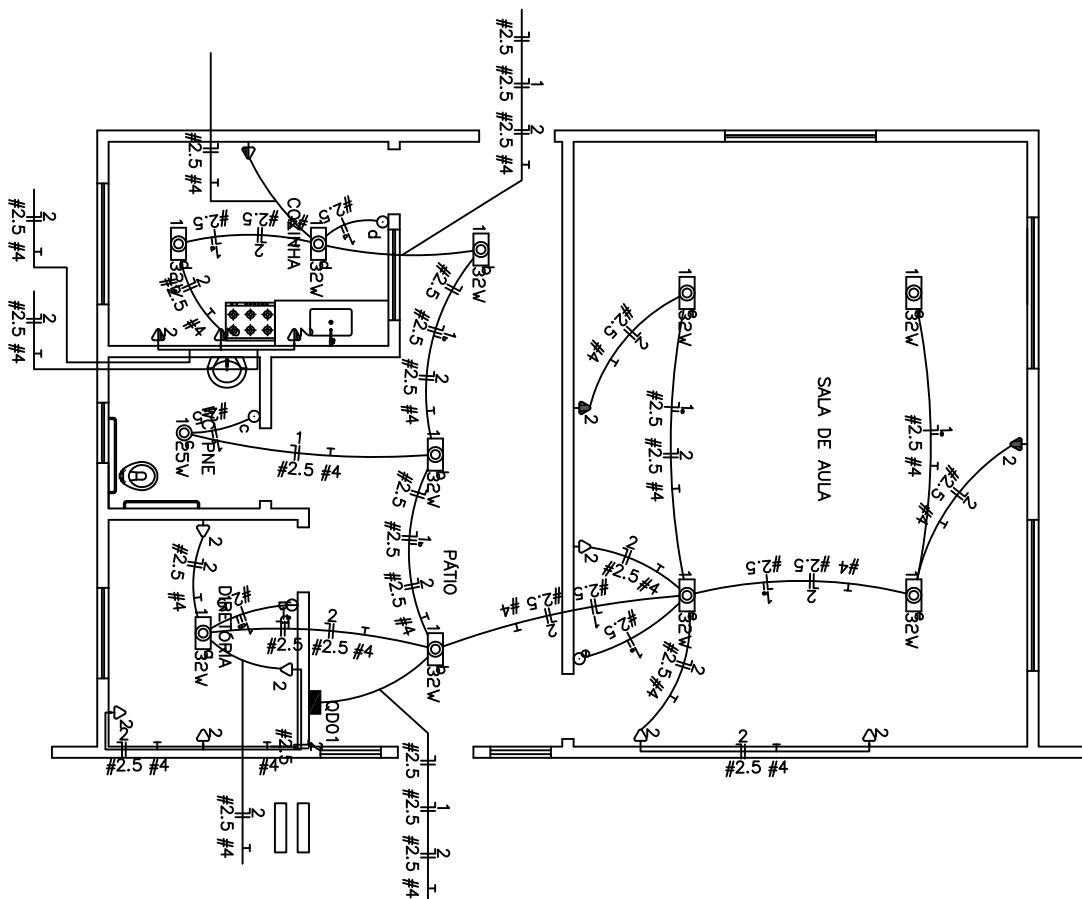

1 INSTALAÇÃO ELÉTRICA
ESCALA 1:50

Quadro de Cargas

Circ	Descrição	Iluminado	Tomadas		Pot. V	Pot. VA	Demand. Dp	Fator Pot. A	Corr. A	Fases	Prot. A	Cond. res. A	Fases A	Obs
			30V	30V										
	Tomadas		1		3000	3750		0,80	1,70	1	10A	25	A	Obs
1	ILUMINAÇÃO AMBIENTES E CIRC.			10	3450	3805		0,98	1,73	1	10A	25	A	Obs
2	TOMADAS DE USO GERAL			12	36000	45000		0,80	20,45	1	25A	25	A	Obs
	RES. Circuito Reserva													
	RES. Circuito Reserva													
	Total			10	42450	55555		0,81	16,70	1	25A	4	A	
	Aliment. C-7/4n 017-21			13	42450	55555		0,81	16,70	1	25A	4	A	

Potência Demandada: 70% (29715 VA) (36789 VA)

Correntes nas Fases: A=233A

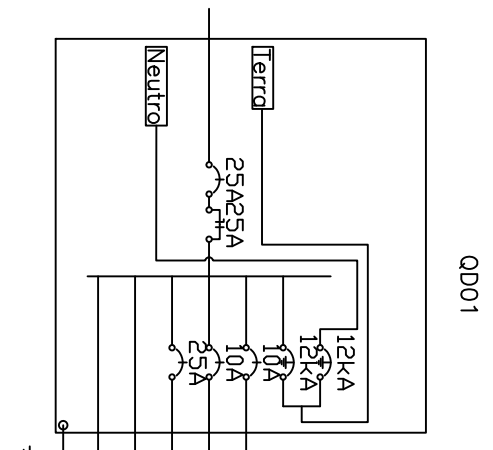

- Tomadas
- 1 - ILUMINAÇÃO AMBIENTES E CIRC.
- 2 - TOMADAS DE USO GERAL
- Res.
- Res.

LEGENDA:

- 132w - FLUORESCENTE 32W NO TETO (EMBUTIDO)
- 25w - INCANDESCENTE 25W NO TETO (EMBUTIDO)
- ⊖ - INTERRUPTOR DE DUAS SEÇÕES
- ⊖ - INTERRUPTOR DE UMA SEÇÃO
- ⊖ - TOMADA 130CM
- ⊖ - TOMADA 200CM
- ⊖ - TOMADA BAIXA 30CM
- ▾ - QUADRO PARCIAL DE LUZ E FORÇA
- 10A - DISJUNTOR A SECO - DIN CURVA C 10A 1P
- 25A - DISJUNTOR A SECO - DIN CURVA C 25A 1P
- 25A - DISJUNTOR DR 25A 1P
- 12kA - DPS CLASSE II 12KA 1P
- 12kA - ELETRODUTO NO TETO
- NEUTRO, FASE, RETORNO, TERRA

PROJETARDO: PREFEITURA MUNICIPAL DE PIO XII/MA

PROJETO: CONSTRUÇÃO DE UMA ESCOLA DE UMA SALA, NO MUNICÍPIO DE PIO XII/MA

TÍTULO: PROJETO DE INSTALAÇÃO ELÉTRICA

ESCALA: INDICADA

DATA: MAR/2023

PRINCÍPIA: ELE - 01/01

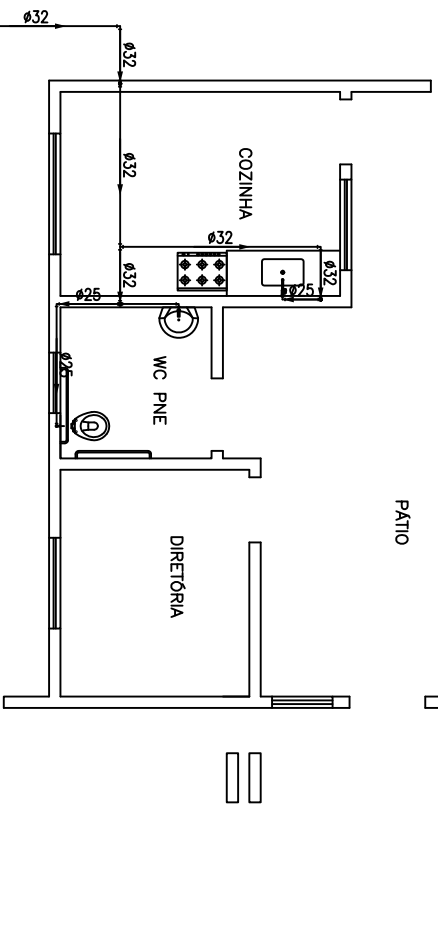
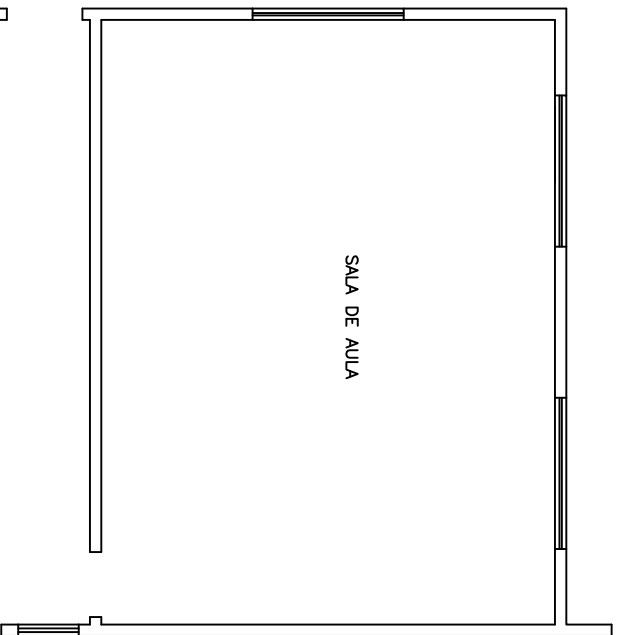

1 INSTALAÇÃO HIDRÁULICA
ESCALA 1:50

3 INSTALAÇÃO HIDRÁULICA (WC'S) - DETALHE
ESCALA 1:50

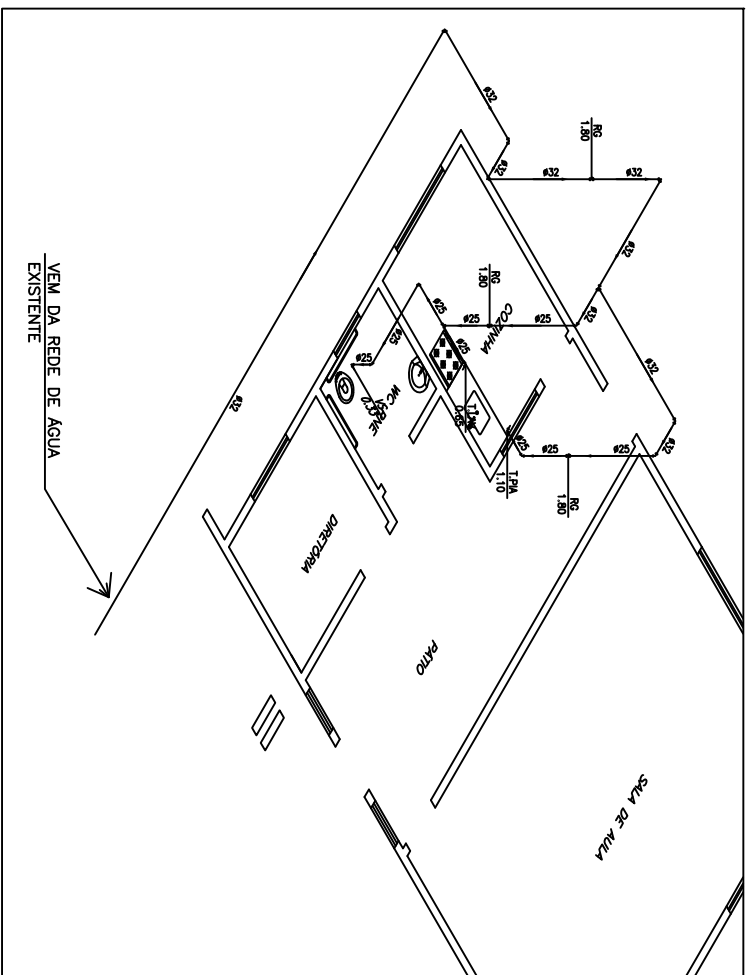

LEGENDA:

PVC Soldável marrom	
Ø 32	- Joelho 90 25mm (Deschodo/em Plano)
Ø 32	- Joelho 90 32mm (Deschodo/em Plano)
Ø 32	- Joelho de redução 32x25mm (Unifilar/em Plano)
Ø 25	- Tã 25mm (Unifilar/em Plano)
Ø 25	- Tã 32mm (Unifilar/em Plano)
Registros, Vãlv., Hid	
3	- Registro de gaveta bruto 1" (Unifilar/em Plano)
TUBULAÇÃO	
- Tubo PVC Soldável marrom (NBR 5546/pe CP-19) (Unifilar)	

LEGENDA	
RG	- Registro de Gaveta - h=1,8m
TLAV	- Torneiro para Lavatório - h=0,65m
TPA	- Torneiro para Pig - h=1,1m
VS	- Vaso Sanitário - h=0,35m

PROPRIETÁRIO:	PREFEITURA MUNICIPAL DE PIO XII/MA	PRONÓCIO:	
PROJETO:	CONSTRUÇÃO DE UMA ESCOLA DE UMA SALA, NO MUNICÍPIO DE PIO XII/MA	PRONÓCIO:	PRONÓCIO - 01/01
TÍTULO:	PROJETO DE INSTALAÇÃO HIDRÁULICA	ESCALA:	INDICADA
		DATA:	MAR/2023

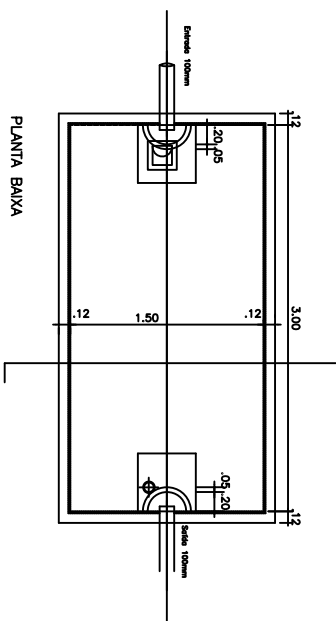
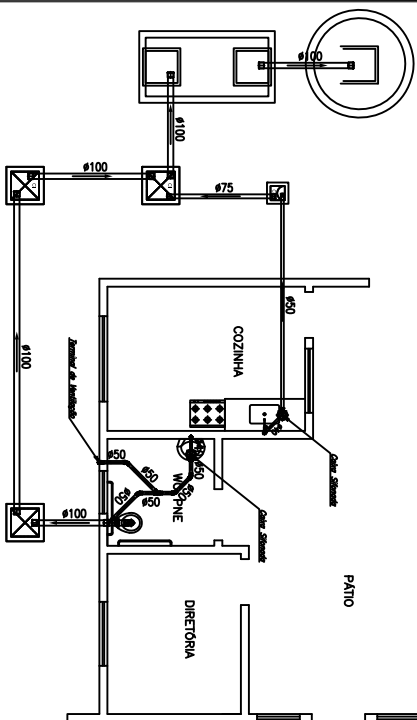
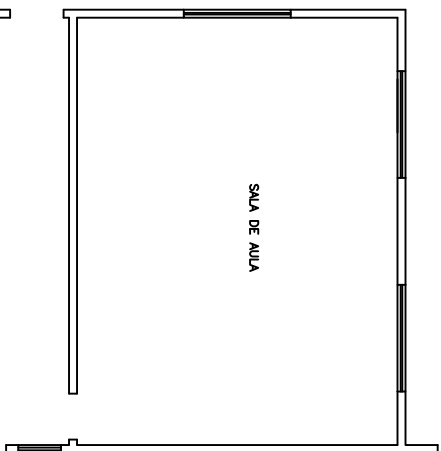

DETALHES DO SOUNDURO

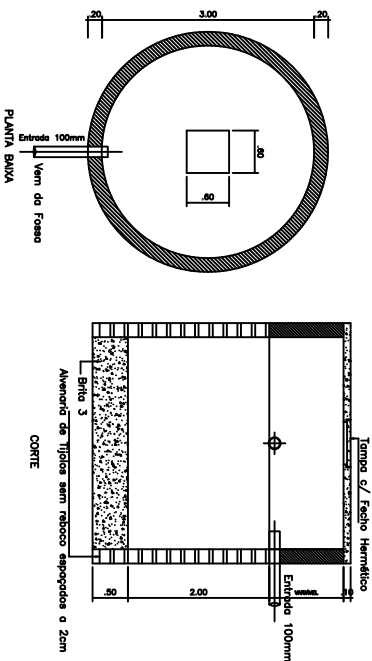

CORTA AB

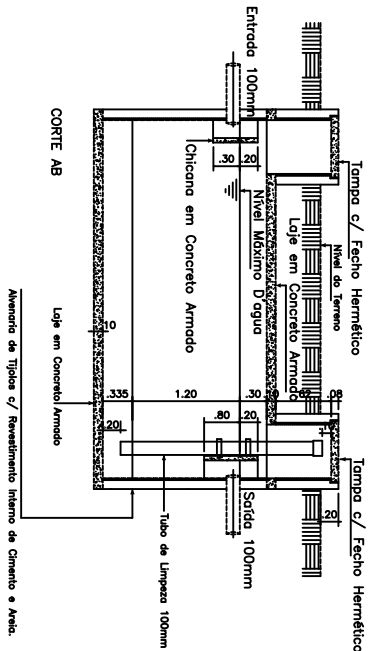

DETALHES DA FOSSA

DETALHES DA CAIXA DE INSPEÇÃO

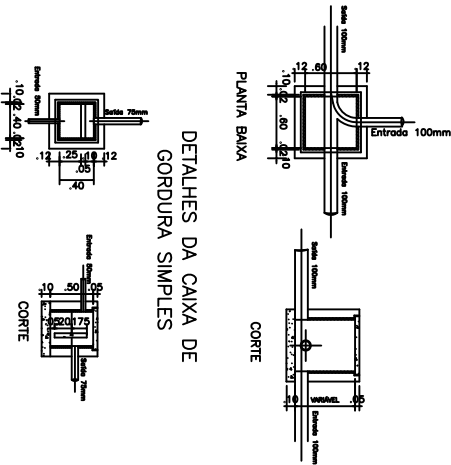

DETALHES DA CAIXA DE GORDURA SIMPLES

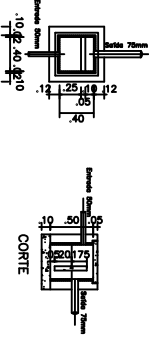

CORTA CD

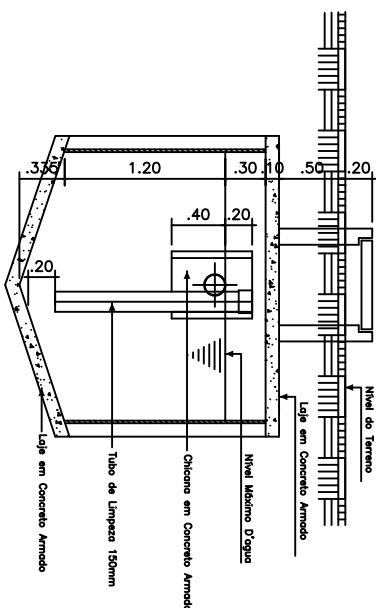

LEGENDA:

PVC Soldável branco	
	- Caixa Sifonada 150x150x50mm (Detalhado/em Planta)
	- Joelho 45 100mm (Detalhado/em Planta)
	- Joelho 45 50mm (Detalhado/em Planta)
	- Joelho 90 100mm (Detalhado/Frontal)
	- Joelho 90 50mm (Detalhado/Lateral)
	- Joelho 90 50mm (Detalhado/Sobe)
	- Joelho 90 secundário 40mm (Detalhado/Debaixo)
	- Junção 100mm (Detalhado/em Planta)
	- Junção 100x50mm (Detalhado/em Planta)
	- Luva 100mm (Detalhado/em Planta)
	- Luva 50mm (Detalhado/em Planta)
	- Luva 75mm (Detalhado/em Planta)
	- Tê 50mm (Detalhado/Sobe)
	- Terminal de Ventilação 50mm (Detalhado/Sobe)

TUBULAÇÃO	
	- Tubo PVC Soldável branco 100mm (Detalhado)
	- Tubo PVC Soldável branco 40mm (Detalhado)
	- Tubo PVC Soldável branco 50mm (Detalhado)
	- Tubo PVC Soldável branco 75mm (Detalhado)

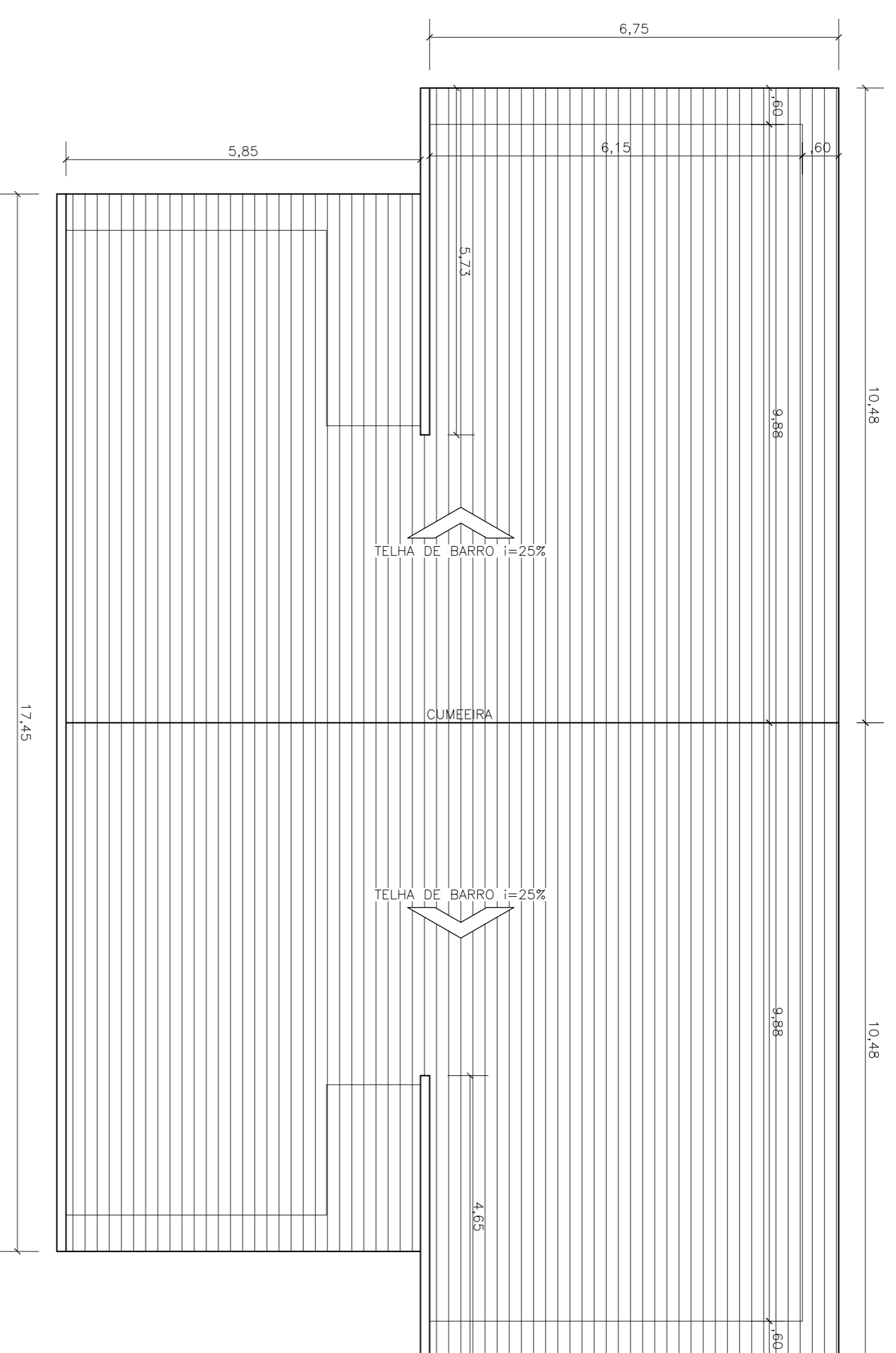

2 PLANTA DE COBERTURA
ESCALA 1:75

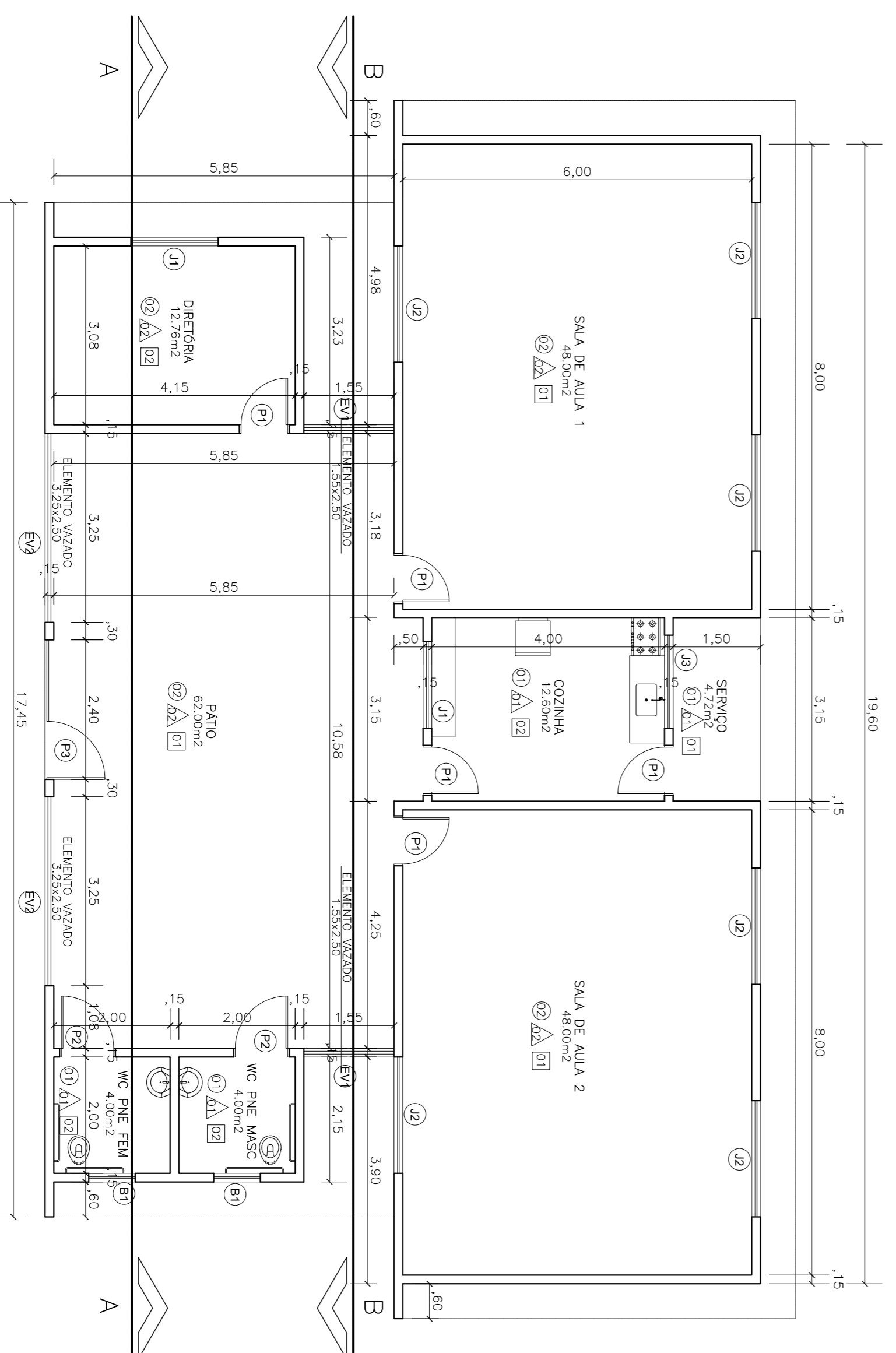

1 PLANTA BAIXA - DEFINITIVA
ESCALA 1:75

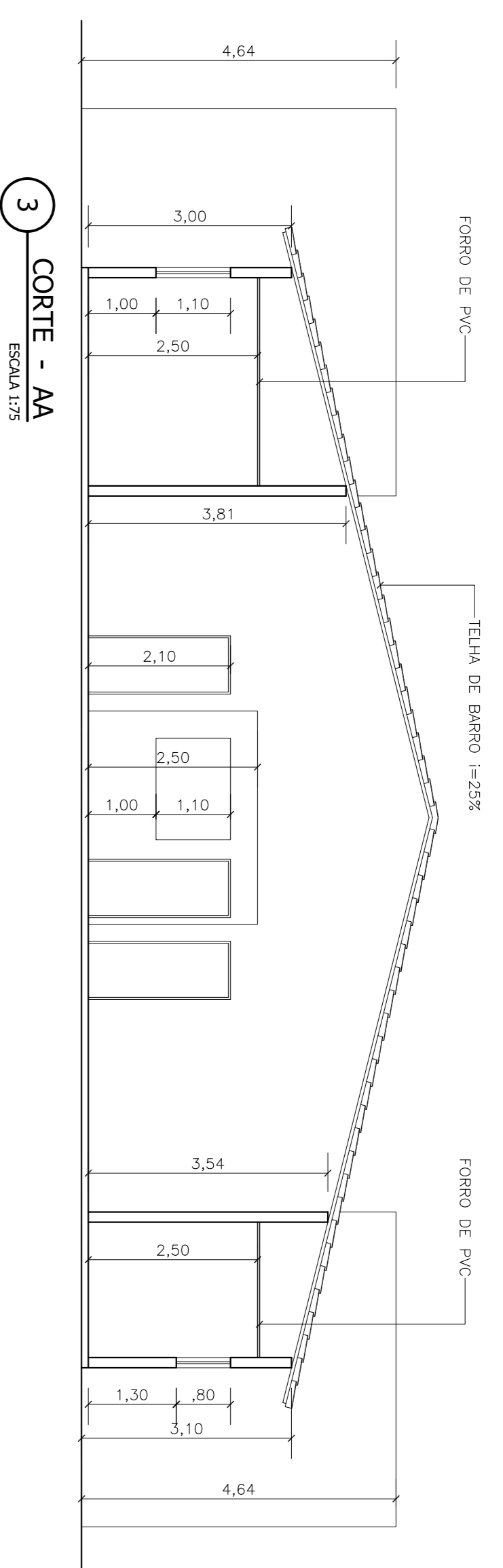

3 CORTE - AA
ESCALA 1:75

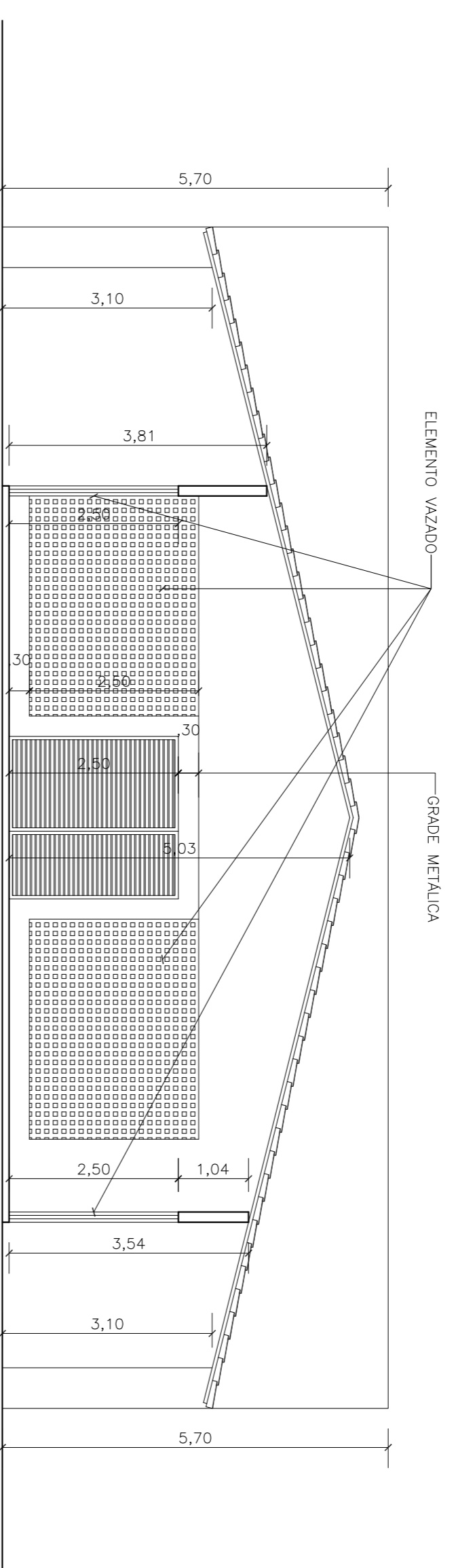

4 CORTE - BB
ESCALA 1:75

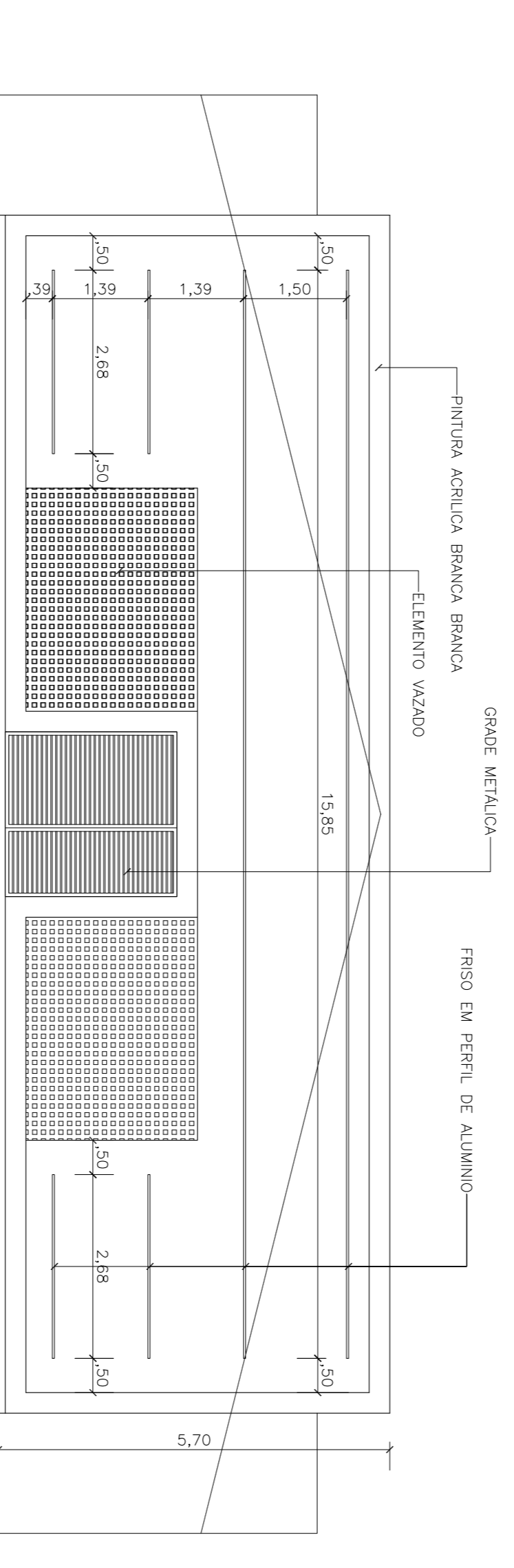

5 FACHADA FRONTAL
ESCALA 1:75

QUADRO DE ESPECIFICAÇÕES

○	PISO
1	PISO CERÂMICO
2	PISO DE ALTA RESISTÊNCIA
△	PAREDE
1	REVESTIMENTO CERÂMICO
2	PINTURA ACRÍLICA BRANCA
□	TETO
1	TELHADO APARENTE
2	FORRO DE PVC

QUADRO DE ESQUADRIAS

BASCULANTES E JANELAS	
N°	DIMENSÕES
J1	1.50x1.10
J2	2.00x1.10
J3	1.60x0.50
B1	0.40x0.80
EVI	1.55x2.50
EVI	3.25x2.50

PORTAS

N°	DIMENSÕES	PEITORIL	TIPO
P1	0.80x2.10	ABRIR (MADEIRA)	
P2	0.90x2.10	ABRIR (MADEIRA)	
P3	2.40x2.50	ABRIR (FERRO)	

Quadro de Cargas

Circ	Descrição	Tomadas		Pot. Demanda	Fator	Corr.	Fases	Prot.	Cond.	Fases	Obs.
		20W	25W 2x20W 2x32W								
1	Iluminação 01	2	2	10	0,9	388	1	15A	2,5	A	Disj.
2	Iluminação 02	1	14	0,90	4,53	1,54	2,5	A	Disj.		
3	Tomadas		14	2100,0	0,80	11,93	1	25A	2,5	A	Disj.
4	TOMADA COZINHA		1	1950,0	0,80	11,08	1	25A	2,5	A	Disj.
5	Tomada ventilador		5	1500,0	0,80	8,52	1	25A	2,5	A	Disj.
RES	Circuito Reserva										
RES	Circuito Reserva										
TOTM		1	2	24	15	5	3	7264,0	8895,3		
Aliment	C-64/91n 01-E2				70%	0,82	28100	1	50A	16	A
								7238,0	8895,3		

Potência Demandada: 70% (5165,2 W) (6163,7 VA)

Corrente nas Fases: A=400A

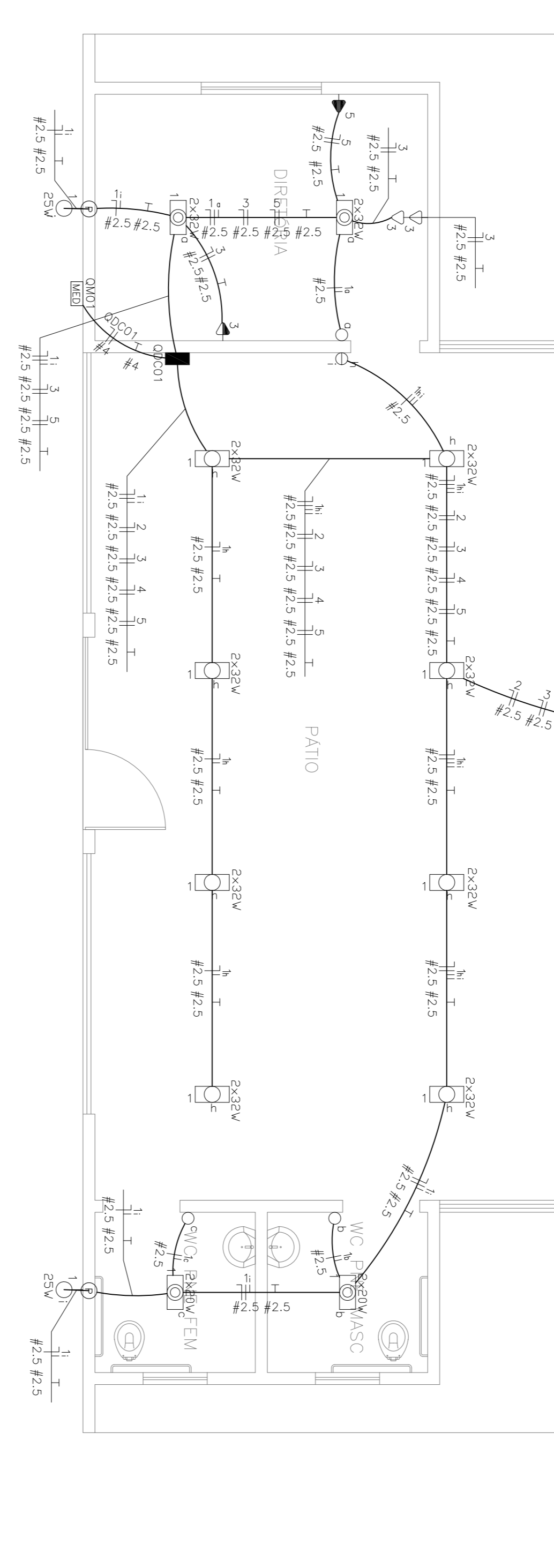
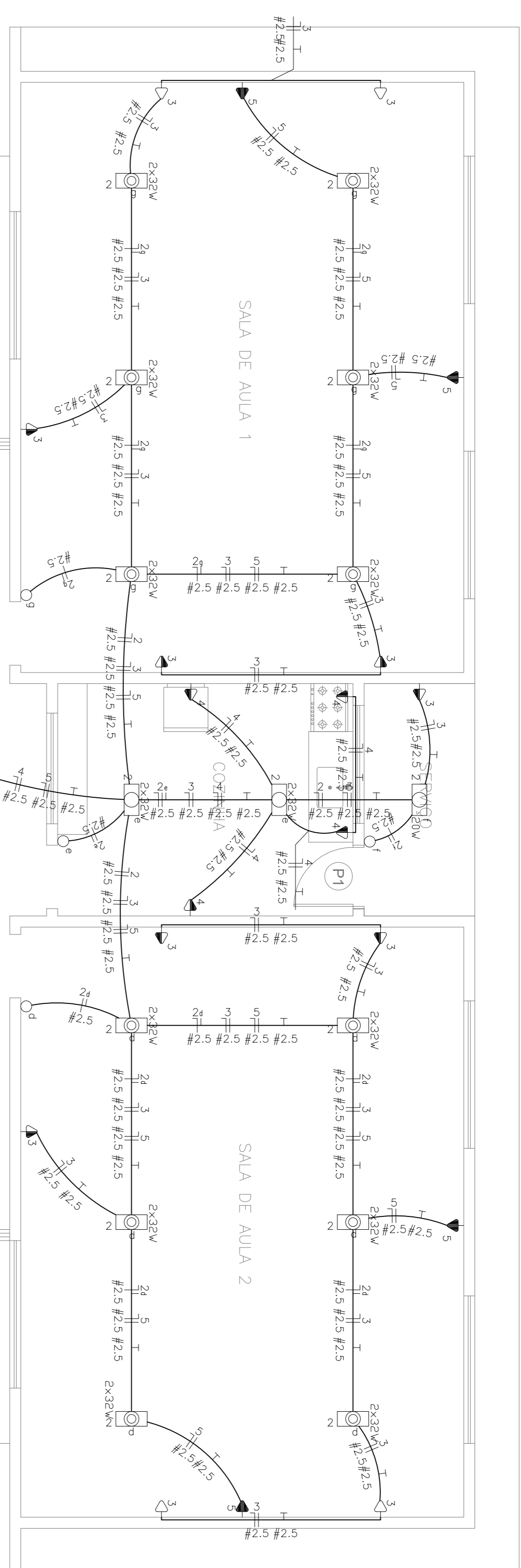

ELETRICO ESCOLA
ESCALA 1/50

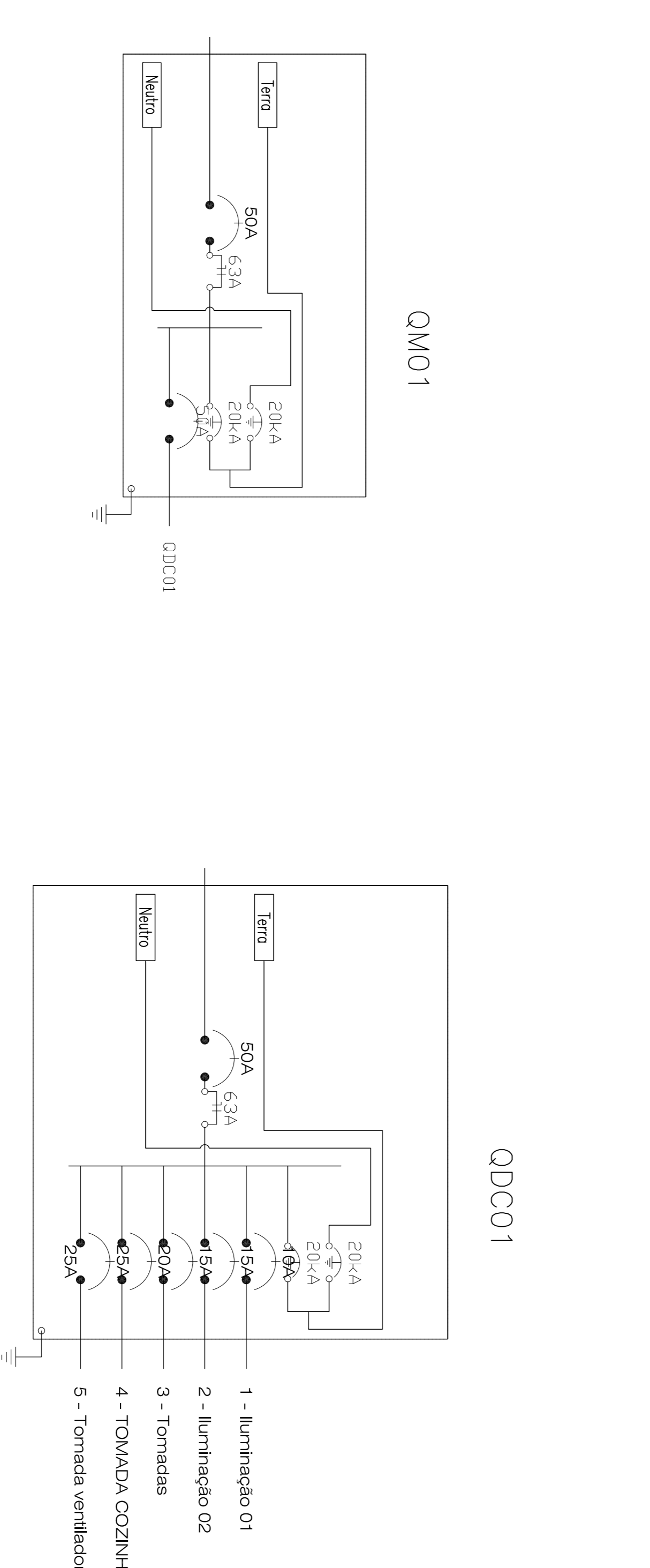

Num.	Quant.	Und.	Dimensão	Código	Descrição
1	32	pc		PECCK2X4	Caixa 2x4
2	2	pc		PECCK2X4	Caixa de passagem na parede
3	27	pc		PECCK6S	Caixa de passagem no teto
4	70,83	pc		PECCK6S	Caixa Sextavada
5	6,00	m	25mm		Eletroduto Flexível - Parede
6	95,10	m	32mm		Eletroduto Flexível - Parede
7	95,10	m	32mm		Eletroduto Flexível - Teto
8	12,24	m	32mm		Eletroduto Flexível - Teto
9	2	pc			Fluorescente 2x32W no teto (embutido)
10	11	pc			Fluorescente 2x32W no teto (embutido)
11	10	pc			Fluorescente 2x32W no teto (embutido)
12	13	pc			Lâmpoda 25W na parede (granelado)
13	2	pc			Interruptor de duas seções
14	7	pc			Interruptor de uma seção
15	1	pc			Quadro Parcial de luz e força
16	12	pc			Tomada 130cm
17	1	pc			Tomada 200cm
18	6	pc			Tomada baixo 30cm
19	6	pc			Tomada baixo 30cm

— NBR-5444 —

— Fiação e Dispositivos de Proteção —

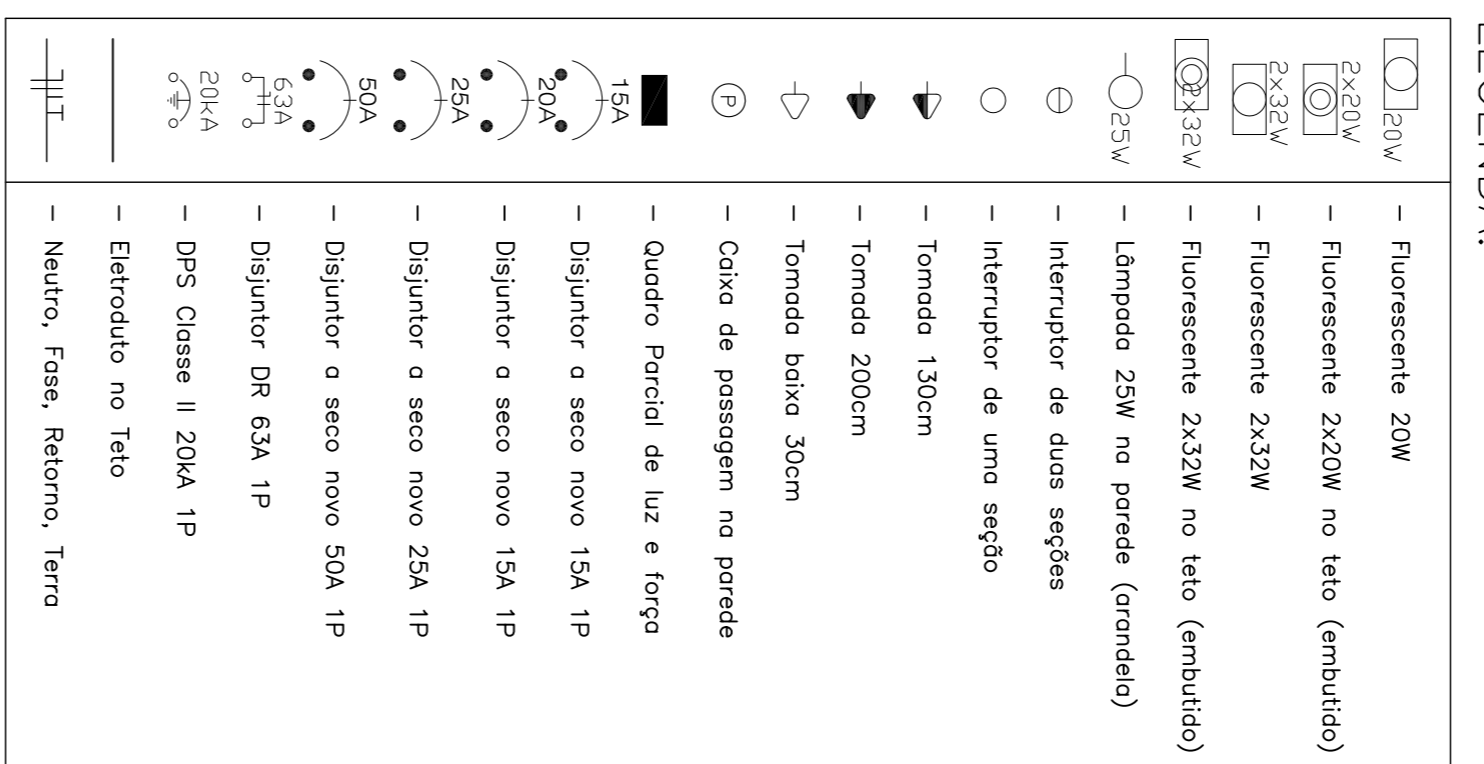

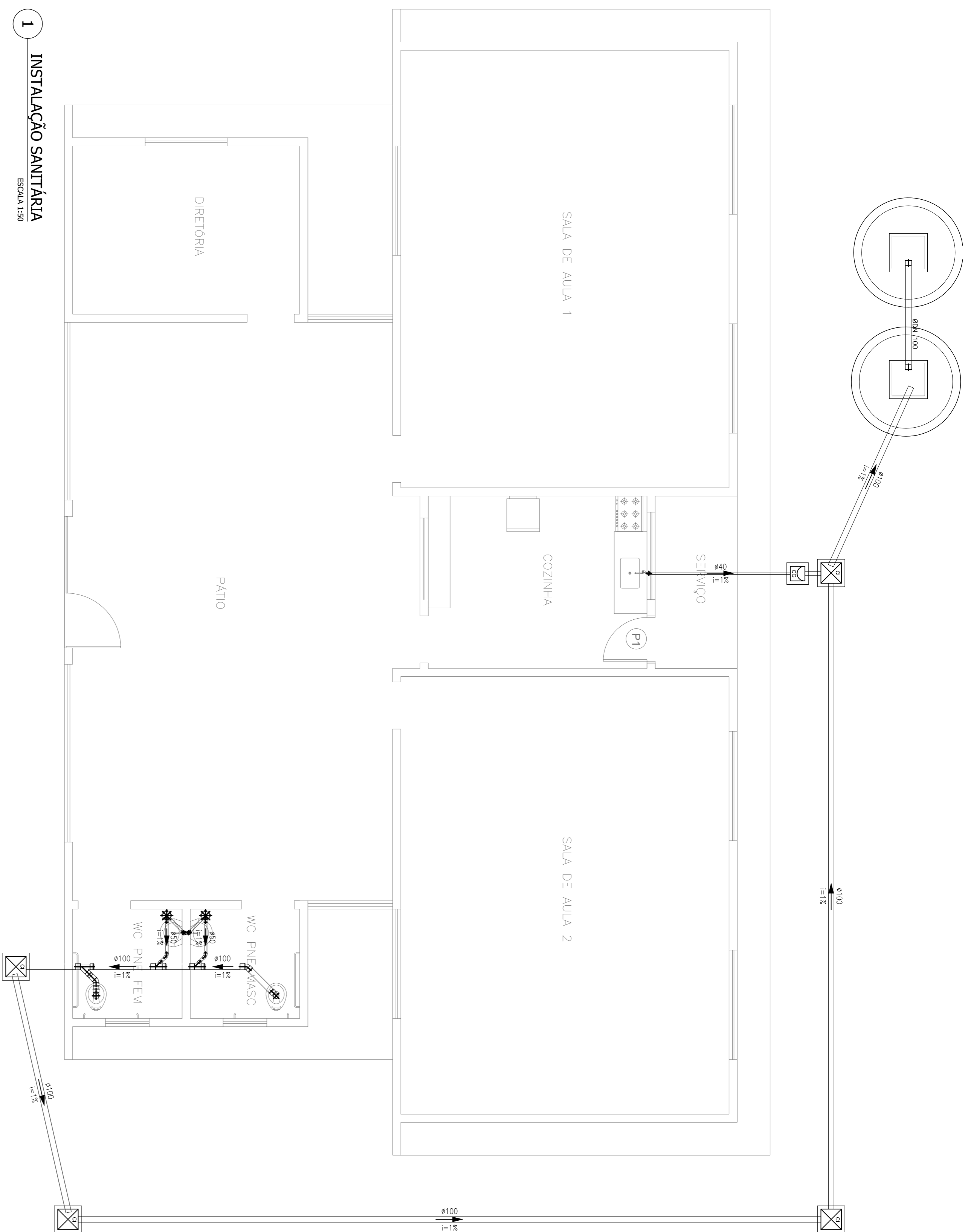

1 INSTALAÇÃO SANITÁRIA
ESCALA: 1/50

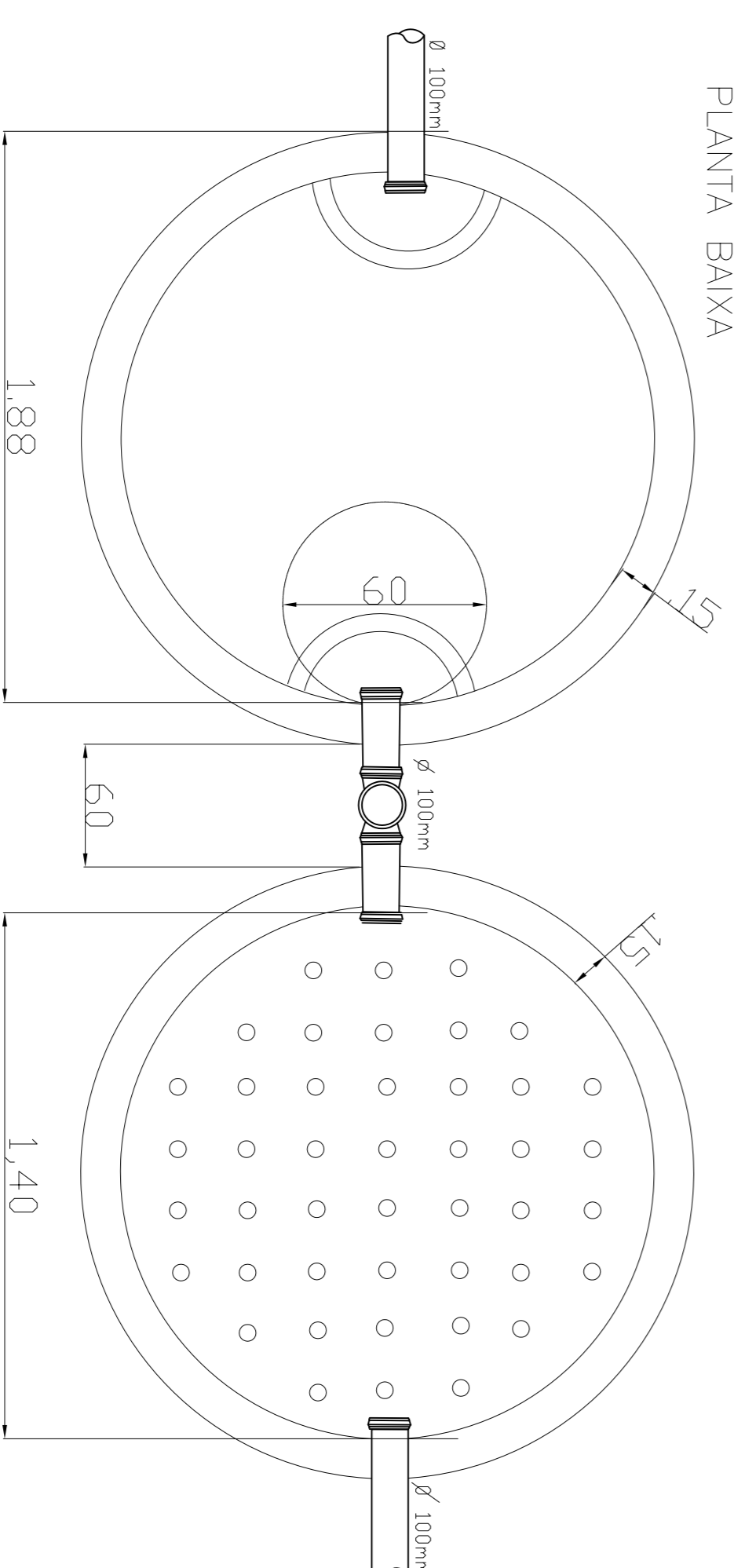
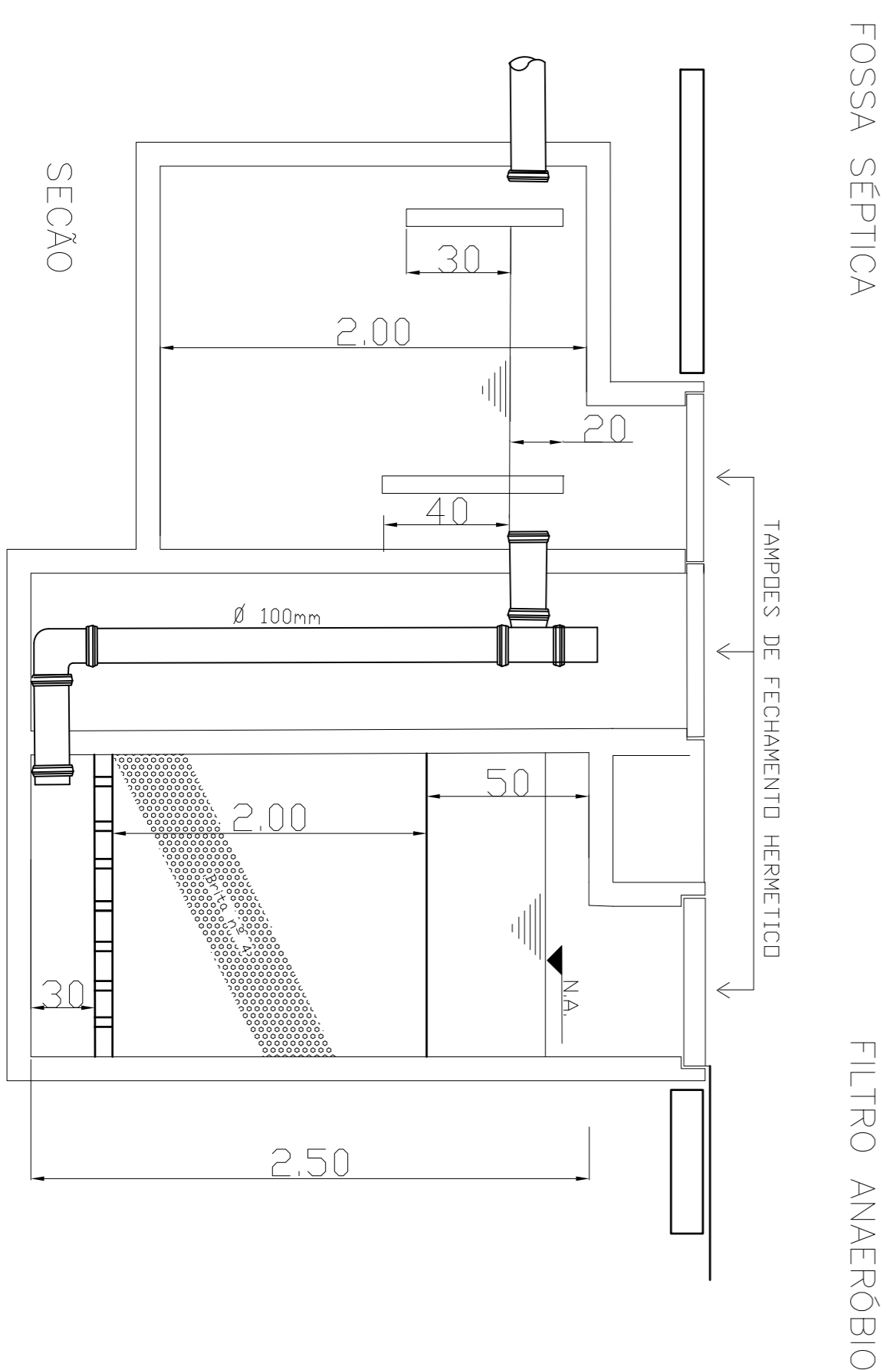

CÁLCULOS

V = VOLUME ÚTIL
N = NÚMERO DE CONTRIBUÍNTES
C = CONTRIBUIÇÃO DE DESPEJOS
T = PERÍODO DE DETENÇÃO EM DIAS
f_p = CONTRIBUIÇÃO DE LODO FRESCO 1

V = VOLUME ÚTIL
V = 6,245,9 L

LEGENDA:

PVC Soldável branco

- ☼ Caixa sifonada 150x150x50mm (Detalhado/em Planta)
- ☼ Joelho 45 100mm (Detalhado/em Planta)
- ☼ Joelho 45 50mm (Detalhado/em Planta)
- ☼ Joelho 90 100mm (Detalhado/Frontal)
- ☼ Joelho 90 secundário 40mm (Detalhado/Desce)
- ☼ Joelho 90 secundário 40mm (Detalhado/Sobe)
- ☼ Junção 100mm (Detalhado/em Planta)
- ☼ Junção 100x50mm (Detalhado/em Planta)
- ☼ Luva 100mm (Detalhado/em Planta)
- ☼ Luva 50mm (Detalhado/em Planta)

TUBULAÇÃO

- ▬ Tubo PVC Soldável branco 100mm (Detalhado)
- ▬ Tubo PVC Soldável branco 40mm (Detalhado)
- ▬ Tubo PVC Soldável branco 50mm (Detalhado)
- ▬ Tubo PVC Soldável branco 75mm (Detalhado)

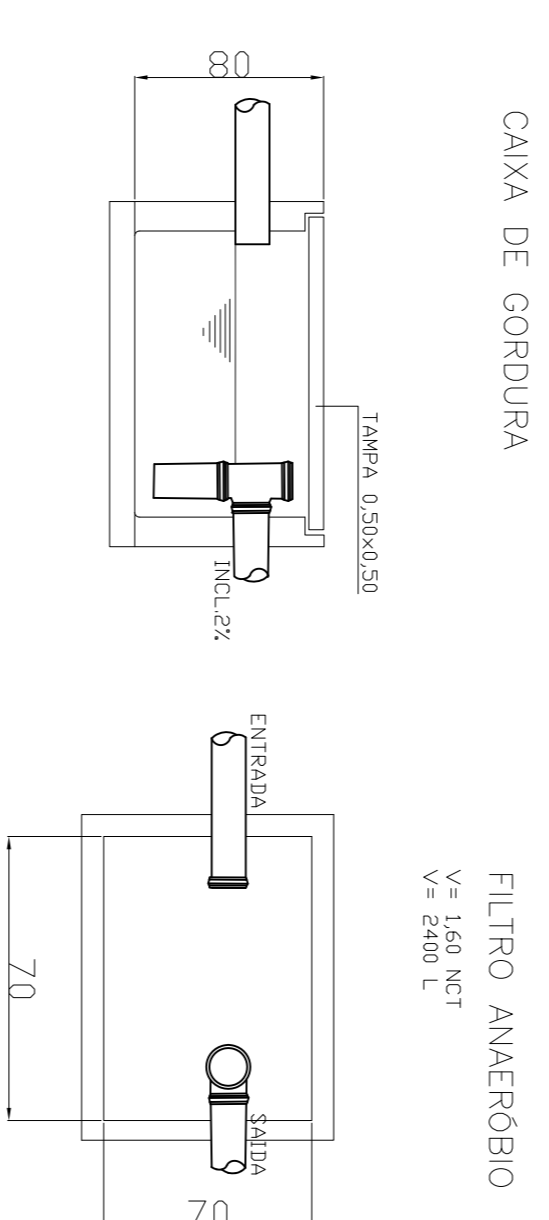

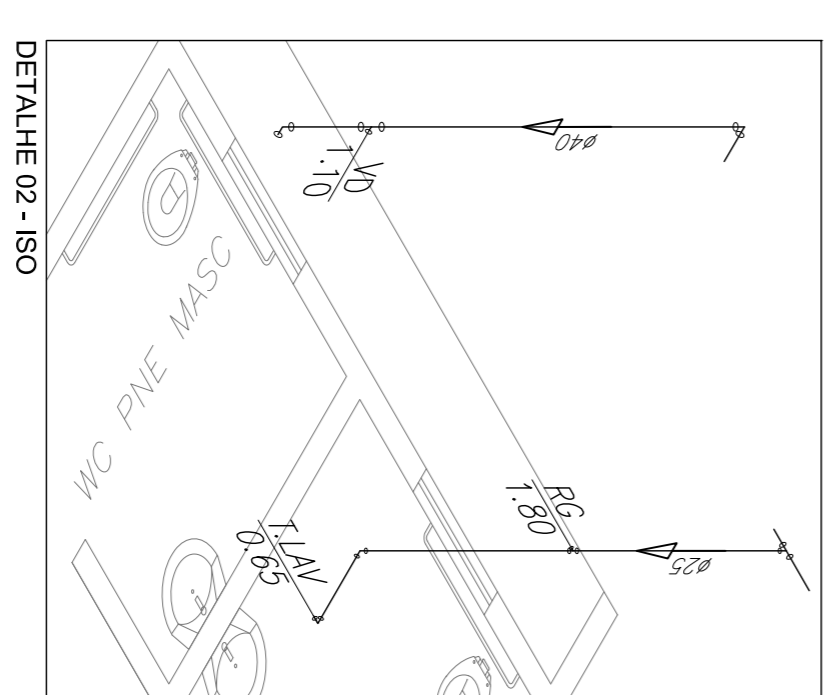
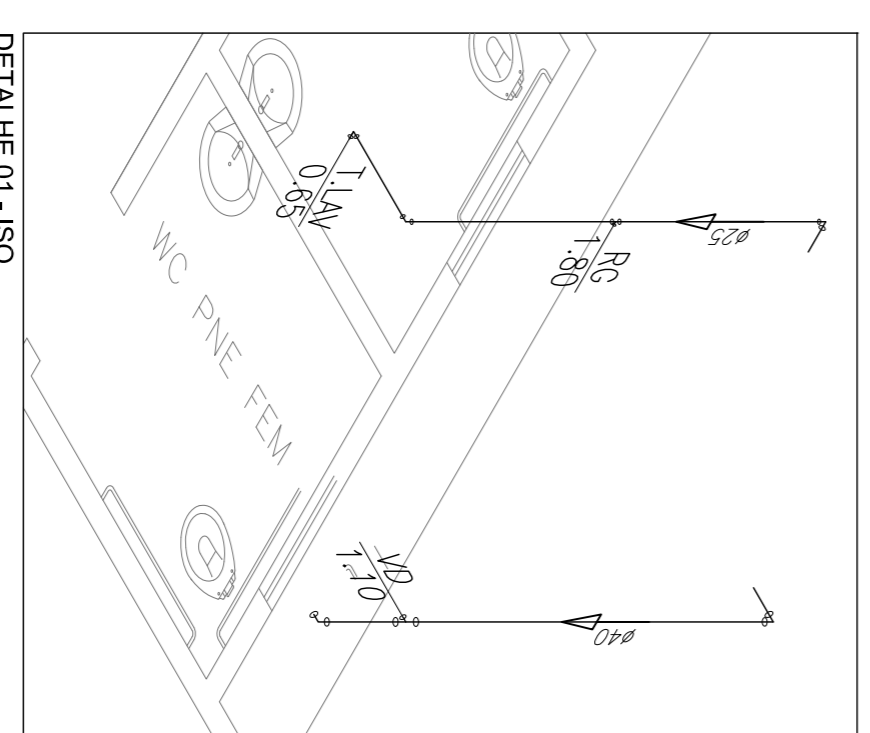
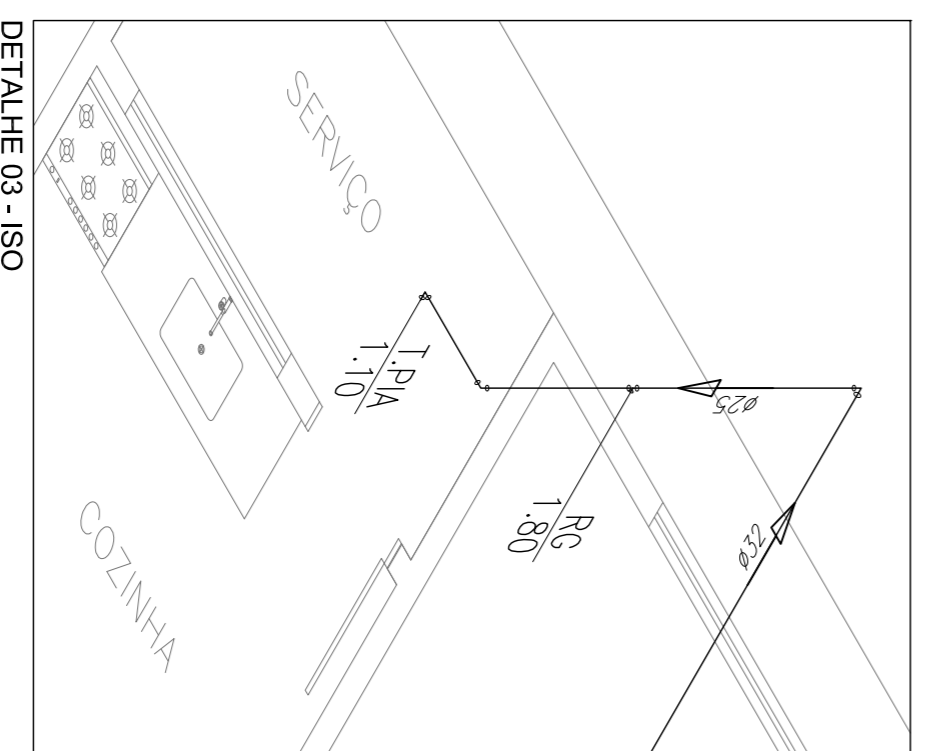
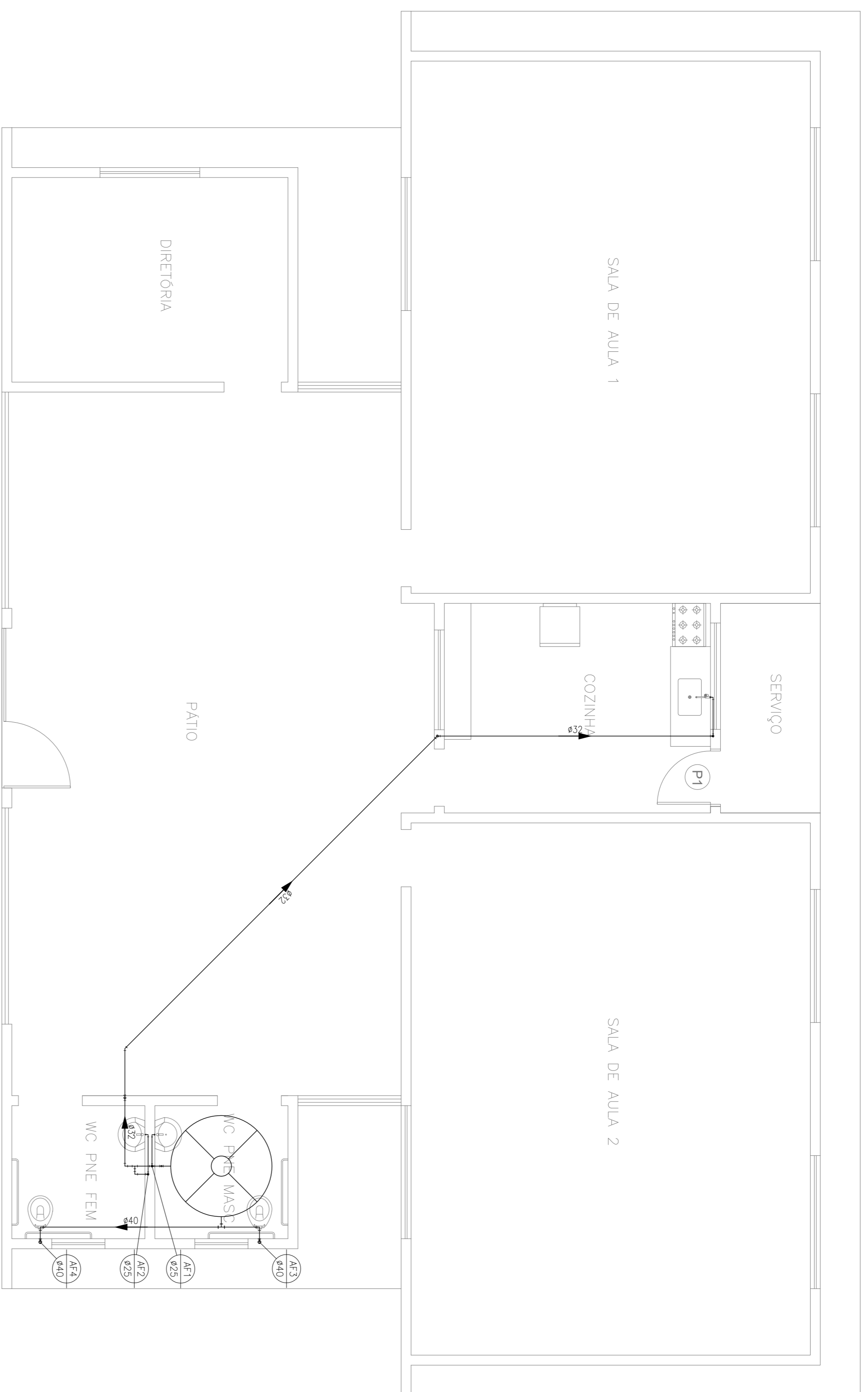

LEGENDA:

PVC Soldável marrom

- 1 - Joelho 45 32mm (Unifilar/em Planta)
- 2 - Joelho 90 25mm (Unifilar/em Planta)
- 3 - Joelho 90 32mm (Unifilar/em Planta)
- 4 - Joelho 90 40mm (Unifilar/em Planta)
- 5 - Joelho de redução 32x25mm (Unifilar/em Planta)
- 6 - Té 32mm (Unifilar/em Planta)
- 7 - Té 40mm (Unifilar/em Planta)
- 8 - Té de redução 32x25mm (Unifilar/em Planta)

Registros, Valv., Hid

- 9 - Registro de Gaveta bruto 1" (Unifilar/em Planta)
- 10 - Registro de Gaveta bruto 3/4" (Unifilar/em Planta)
- 11 - Válvula de Descarga 1.1/4" (Unifilar/em Planta)

PRUMADAS



Água Fria

TUBULAÇÃO

- Tubo PVC Soldável marrom (NBR 5648/pe CP19) (Unifilar)

1 INSTALAÇÃO HIDRÁULICA

ESCALA: 1:50

— PVC Soldável marrom —

Num.	Quant.	Und.	Dimensão	Descrição
1	8,60	m	32mm	Tubo PVC Soldável marrom (NBR 5648/pe CP19)
2	9,20	m	40mm	Tubo PVC Soldável marrom (NBR 5648/pe CP19)
3	19,56	m	32mm	Tubo PVC Soldável marrom (NBR 5648/pe CP19)
4	1	pc	32mm	Joelho 45
5	1	pc	32mm	Joelho 90
6	6	pc	32mm	Joelho 90
7	2	pc	32mm	Joelho de redução
8	9	pc	32mm	Té
9	1	pc	40mm	Té
10	1	pc	32mmx25mm	Té de redução
11	1	pc		Registros, Valv., Hid

Num.	Quant.	Und.	Dimensão	Descrição
1	1	pc	1"	Registro de Gaveta bruto
2	2	pc	3/4"	Registro de Gaveta bruto
3	2	pc	1.1/4"	Válvula de Descarga



Anotação de Responsabilidade Técnica - ART
Lei nº 6.496, de 7 de dezembro de 1977

CREA-MA

ART OBRA / SERVIÇO
Nº MA20230635878

Conselho Regional de Engenharia e Agronomia do Estado do Maranhão

SUBSTITUIÇÃO à
 MA20230630893

1. Responsável Técnico

ANDRE GONCALVES MONTEIRO DE LIMA

Título profissional: **ENGENHEIRO CIVIL**

RNP: **1116159155**

Registro: **1116159155MA**

2. Dados do Contrato

Contratante: **Prefeitura Municipal de PIO XII**

RUA Dr. José Buornet

Complemento: **Proximo a Praça do Gavião**

Cidade: **Pio XII**

Bairro: **Centro**

UF: **MA**

CPF/CNPJ: **06.447.833/0001-81**

Nº: **S/N**

CEP: **65707000**

Contrato: **Não especificado**

Valor: **R\$ 879.248,64**

Ação Institucional: **Outros**

Celebrado em:

Tipo de contratante: **Pessoa Juridica de Direito Público**

3. Dados da Obra/Serviço

RUA br

Complemento:

Cidade: **PIO XII**

Data de Início: **14/04/2023**

Finalidade: **Cultural**

Proprietário: **Prefeitura Municipal de PIO XII**

Bairro: **CENTRO**

UF: **MA**

Previsão de término: **14/05/2023**

Código: **undefined**

Nº: **S/N**

CEP: **65707000**

Coordenadas Geográficas: **03°49'15.36"S, 45°14'35.17"W**

CPF/CNPJ: **06.447.833/0001-81**

4. Atividade Técnica

	Quantidade	Unidade
14 - Elaboração		
80 - Projeto > CONSTRUÇÃO CIVIL > EDIFICAÇÕES > DE EDIFICAÇÃO > #1.1.1.1 - DE ALVENARIA	119,43	m²
35 - Elaboração de orçamento > CONSTRUÇÃO CIVIL > EDIFICAÇÕES > DE EDIFICAÇÃO > #1.1.1.1 - DE ALVENARIA	119,43	m²

Após a conclusão das atividades técnicas o profissional deve proceder a baixa desta ART

5. Observações

PROJETO E ORÇAMENTO DA CONSTRUÇÃO DE ESCOLAS NO MUNICÍPIO DE PIO XII/MA.

6. Declarações

- Cláusula Compromissória: Qualquer conflito ou litígio originado do presente contrato, bem como sua interpretação ou execução, será resolvido por arbitragem, de acordo com a Lei no. 9.307, de 23 de setembro de 1996, por meio do Centro de Mediação e Arbitragem - CMA vinculado ao Crea-MA, nos termos do respectivo regulamento de arbitragem que, expressamente, as partes declaram concordar.

7. Entidade de Classe

SENGE - SIND. DOS ENGENHEIROS DO MA

ANDRE
 GONCALVES
 MONTEIRO DE
 LIMA:0473746530
 5

Assinado de forma
 digital por ANDRE
 GONCALVES
 MONTEIRO DE
 LIMA:04737465305

8. Assinaturas

Declaro serem verdadeiras as informações acima

ANDRE GONCALVES MONTEIRO DE LIMA - CPF: 047.374.653-05

_____, _____ de _____ de _____

Local

data

Prefeitura Municipal de PIO XII - CNPJ: 06.447.833/0001-81

9. Informações

* A ART é válida somente quando quitada, mediante apresentação do comprovante do pagamento ou conferência no site do Crea.

10. Valor

Esta ART é isenta de taxa

Registrada em: **17/04/2023**

A autenticidade desta ART pode ser verificada em: <https://crea-ma.sitac.com.br/publico/>, com a chave: 3zWyd
 Impresso em: 25/05/2023 às 11:22:04 por: , ip: 200.25.56.73





CREA-MA

Conselho Regional de Engenharia e Agronomia do Estado do Maranhão
CNPJ: 06.062.038/0001-75

Avenida dos Holandeses, Quadra 35,
Lote 8, Calhau, São Luis/MA
CEP: 65071-380
Tel: + 55 (98) 2106-8300

COBRANÇA DE A.R.T.

Pagador
PREFEITURA MUNICIPAL DE PIO XII
CPF/CNPJ
06.447.833/0001-81
Endereço
RUA Dr. José Buornet, S/N, Proximo a Praça do Gavião
Centro - Pio XII - MA - 65707000

Representação numérica:		Número do Documento	Data Emissão	Data Vencimento
Agencia / Código Beneficiário	0027 / 052261-9	14000008304586625-0	27/03/2023	06/04/2023
Parcela	1/1	Valor do Documento	R\$ 254,59	

Detalhes da Cobrança

ART - ANOTAÇÃO DE RESPONSABILIDADE TÉCNICA

MA20230630893

R\$ 254,59

RECIBO DO PAGADOR

Autenticação Mecânica



Banco
104-0

Indisponível

Local de Pagamento				Vencimento	
PREFERENCIALMENTE NAS CASAS LOTÉRICAS ATÉ O VALOR LIMITE.				06/04/2023	
Beneficiário				Agência / Código Beneficiário	
CREA-MA - Conselho Regional de Engenharia e Agronomia do Estado do Maranhão				0027 / 052261-9	
Data Documento	Documento	Espec. Doc.	Quantidade	Data Processamento	Nosso Número
27/03/2023	8304586625	DM	1	25/05/2023	14000008304586625-0
Uso do Documento	Carteira	Espec. Moeda	Quantidade Moeda	Valor Moeda	(=) Valor do Documento
	RG	R\$		X	254,59
Instrução (Texto de responsabilidade do beneficiário)				(-) Desconto	
PREFERENCIALMENTE NAS CASAS LOTÉRICAS ATÉ O VALOR LIMITE. NÃO RECEBER APÓS O VENCIMENTO REFERENTE À COBRANÇA DE A.R.T.				(-) Outras Deduções / Abatimento	
				(+) Mora / Multa / Juros	
				(+) Outros Acréscimos	
Unidade Beneficiada				(=) Valor Cobrado	
CREA-MA - Conselho Regional de Engenharia e Agronomia do Estado do Maranhão 06.062.038/0001-75 Avenida dos Holandeses, Quadra 35, Lote 8, Calhau, São Luis/MA					
Pagador					
PREFEITURA MUNICIPAL DE PIO XII / Contratante: Prefeitura Municipal de PIO XII 06.447.833/0001-81					
RUA Dr. José Buornet, S/N, Proximo a Praça do Gavião Centro - Pio XII - MA - 65707000					

Código de Barras

Código de Baixa

Autenticação Mecânica

FICHA DE COMPENSAÇÃO